# EL DIARIO PALENTINO

AÑO CXVII. NUMERO 17.857. 175 PESETAS — PALENCIA, DOMINGO, 21 DE JUNIO DE 1998

1881


**PAGINA 10**

### El Comité Provincial del PSOE destacó "las bondades" de los procesos de primarias

El Comité Provincial del PSOE, celebrado ayer con la participación de 100 delegados de las 30 Agrupaciones Locales, mantuvo un debate "intenso y vivo" sobre distintas cuestiones, destacando las bondades y la renovación que los procesos de primarias han supuesto para el partido. Además, se aprobaron varias resoluciones para mejorar la situación de la provincia.

**OTRAS INFORMACIONES**


**Página 10**

Los afiliados de la Federación de Enseñanza de UGT solicitan al Obispado de Palencia que no expulse de los locales del Círculo Católico a la Universidad Popular.

**Página 15, 16, 17 y 18**

Crónicas e informaciones de las localidades de Villasabriego, Las Heras de la Peña, Baños de Cerrato, Osorno, Saldaña y Paredes de Nava.

**Página 29**

El C.F. Palencia buscará en la jornada de hoy una victoria ante el conjunto del Móstoles para abrir un hueco a la esperanza del ascenso a Segunda B.

**Páginas 30**

El atleta palentino del Adidas Francisco Santos Rey se adjudicó la VI Edición del Cross Urbano del Barrio de la Puebla. Sonia Hoyos venció en la categoría femenina.


**SUMARIO**


| | |
|---|---|
| Opinión | 2 |
| Palencia | 5 |
| Castilla León | 19 |
| Nacional | 21 |
| Internacional | 23 |
| Economía | 24 |
| Sociedad | 26 |
| Deportes | 29 |
| Clasificados | 37 |
| Agenda | 38 |
| Televisión | 41 |
| Program. TV´s. | 42 |


## Más de 2.600 millones en ayudas para paliar los daños de las inundaciones

REDACCION

Las actuaciones emprendidas para paliar los daños causados por las inundaciones del año pasado han supuesto más de 2.600 millones de pesetas, según la información facilitada por la Subdelegación del Gobierno en Palencia. Las indemnizaciones pagadas por daños agrícolas y en producciones ganaderas se acercan a los 1.700 millones de pesetas. A fecha de 12 de junio, el Consorcio de Compensación de Seguros lleva abonados más de 588 millones; la actuación del Consorcio sigue abierta y en proceso de valoración de daños.

**Página 8**

Jesús Mañueco / D.P

## El PP defiende las bondades de la Ley de Régimen Local

REDACCION

El presidente del Partido Popular de Palencia, Jesús Mañueco, y los procuradores regionales defendieron en la jornada de ayer las bondades de la Ley de Régimen Local para mejorar la calidad de los servicios de los municipios.

**Página 5**

Javier Clemente durante la rueda de prensa que ofreció ayer / EFE

## Clemente ataca a la prensa y asegura que "de momento estamos vivos"

Javier Clemente sigue en sus trece. "No estamos muertos", fue lo primero que dijo en una tensa conferencia de prensa. "No depende sólo de nosotros, pero el no estar muertos quiere decir que tenemos posibilidades de clasificarnos e intentaremos agotarlas en el partido contra Bulgaria y si Nigeria vence a Paraguay, que es lo que esperamos". Cuando se le cuestionó por si dimitiría en el caso de no lograr el acceso a los octavos, explicó que si no hubiese logrado la clasificación para Francia'98 "es muy posible, igual, que me hubieran renunciado. Uno debe presentar la dimisión cuando no trabaja, porque es un vago. Pero si por no cumplir unos resultados hay que dimitir en este Mundial tendrían que presentar la dimisión unos diez.

**Páginas 32**

## La CCSA dice que la cesión de terrenos para la planta de biomasa es ilegal

REDACCION

La Coordinadora contraria a la planta de biomasa (CCSA) ha enviado a una carta oficial a la Junta Vecinal de Salinas de Pisuerga para que actúe de inmediato y rescinda el contrato de cesión de terrenos a la empresa promotora de la instalación industrial, ya que considera que no se ajusta a la legalidad vigente. José Vicente Alonso, portavoz de la CCSA, confirmó ayer que, según el letrado de la Coordinadora experto en temas ambientales, Fernando Merodio, "hay indicios claros de que el contrato que se realizó hace años para la cesión de terrenos carece de validez".

**Página 9**

## Marqués justifica su postura en la defensa del "orgullo" del Principado de Asturias

SPC / MADRID

La crisis del Partido Popular en Asturias va para largo. El presidente del Principado, Sergio Marqués, abogó ayer en Cudillero por "mantener el orgullo y la dignidad siempre, hasta el último momento", y reiteró que para su Ejecutivo "la primera palabra es Asturias y jamás se pondrá ninguna otra por delante", mientras él sea jefe del Gobierno. Mientras, Aznar, en unas declaraciones indirectas sobre el caso, apuntó que las medidas contra el presidente del Principado se enmarcan en la lucha por la unanimidad del partido.

"No hay rumbo que se resista si se sabe dónde hay que ir", indicó el presidente del Principado, quien agregó: "para quien tiene rumbo, se puede navegar con cualquier viento, y para quien no lo tiene ningún viento es bueno". De todas formas, Marqués anunció que hasta el próximo lunes no se pronunciará sobre este enfrentamiento.

**Página 24**

25% descuento

Acérquese a TELESTANT

y consiga hasta un 25%* de descuento para su empresa en sus recibos de Telefónica. (Mínimo 3 líneas)

*Aprobado en el B.O.E.

Telefónica Consultor homologado

Contrátelo de forma gratuita en

TELESTANT

•comunicamos empresas•

979 706 041


M.C.D.2022

## PICOTAZOS

### Gritos por las 35 horas

Miles de personas secundaron ayer la manifestación convocada en Madrid por IU, USO y CGT para exigir la jornada de 35 horas. Una petición que se ha situado como una de las principales exigencias de los trabajadores y en la que se echó en falta a UGT y CCOO, los auténticos sindicatos con fuerza frente al Gobierno.

### El 'decretazo' de Pujol

El presidente catalán, Jordi Pujol, se ha embarcado en una nueva e inexplicable batalla en su defensa por imponer a toda costa la lengua de la comunidad que preside a todos los niveles. Su último empeño le lleva a someter a la industria del cine la eterna polémica de las lenguas autónomas por la que muchos no están dispuestos a pasar.

### Rugova pide ayuda urgente

La situación en Kosovo ha llegado a tal punto de desmesura que el propio líder del LDK kosovar ha reiterado a la OTAN la necesidad urgente de que la Alianza utilice las armas para solucionar el conflicto. Una intervención que se prevé cercana mientras los implicados no se sienten a dialogar de una vez.

### ¿Qué le pasa a la selección?

Los jugadores de la selección están quedando en evidencia en un Mundial que se presagiaba emocionante para España y que, sin embargo, está resultando de lo más bochornoso. El equipo de Clemente no cumple con las expectativas de miles de aficionados que han puesto las esperanzas en su juego. ¿Qué le pasa a la selección?

# 98 e impostura

ANTONIO PUENTE

SI pudiéramos asomarnos por uno de esos 'tokonomas' o agujeros negros de inspiración japonesa por los que José Lezama Lima lograba divisar el fundamento vivo de cualquier espacio y cualquier tiempo sin necesidad de salir de su casa habanera de la calle Trocadero, y lo aplicáramos, con fines más modestos y monográficos, a la contemplación de episodios de veras relevantes en el anterior fin de siglo, ¿en qué repararíamos? Entre tanta farfolla de efemérides noventayochistas –que, paradojas de la no vida, vienen por lo general desenvolviéndose con los mismos métodos empiristas y positivistas de cuya deploración hicieron causa los escritores e intelectuales ahora agasajados–, hay una escena prioritaria, fundacional, y con el valor añadido de deslegitimar, por su propio peso de elocuencia silente, cualquier retórica conmemorativa. Veo por el 'tokoma' a un hombre catatónico, con la mirada extraviada y un poblado mostacho amarillento, que se encuentra en el lugar exacto de la profecía terminal, del fruto inamovible, y del arco que va de uno a otro fin de siglo con sus supercherías respectivas; está encerrado en una gélida habitación del pleno corazón del viejo continete europeo.

El escenario no es muy distinto al de sus años de febril escritura, con los dedos agarrotados, luchando contra la cefalea y la miopía, violentamente solo, sentado en austeras mesas de pensiones. Pero, ahora, en la dichosa fecha de marras –que hasta tedio me da releer en el título de estas líneas–, nuestro hombre lleva ya nueve años en riguroso silencio, catatónico, y tal vez en este instante mueve en gestos desapaciosos la cabeza, sentado sobre el duro catre. Aún permanecerá así otros dos años, hasta el 1900, con un silencio tremendamente elocuente, un legado de desarraigo que irá en aumento y que impregnará, incluso, a las mejores aportaciones del 98 español: las que se desprenden por su influjo de la boina castiza. Once años finiseculares de silencio de "página en blanco" desde aquella mañana de enero de 1898, en que, paseando por las calles de Turín, vio un caballo que estaba siendo durante fustigado por su cochero y se abalanzó sobre él para protegerlo del látigo, y ya cayó en un profundo silencio.

## PAREJA

## LAPIDARIO

✓ **MIGUEL ÁNGEL RODRÍGUEZ**
*Secretario de Estado para la Comunicación*
"El Gobierno no está detrás del caso de Sogecable y lo puede demostrar".

✓ **FRANCISCO ÁLVAREZ CASCOS**
*Vicepresidente primero del Gobierno*
Sobre el conflicto del PP en Asturias: "Más vale honra sin cargos que cargos sin honra".

✓ **SERGIO MARQUÉS**
*Presidente del Principado de Asturias*
"Las necesidades de los asturianos pueden perderse en un mar de incompresiones".

✓ **LOYOLA DE PALACIO**
*Ministra de Agricultura, Pesca y Alimentación*
Sobre la OCM del aceite de oliva: "Si la propuesta fuera inaceptable, intentaremos conseguir una minoría de bloqueo".

✓ **JOAQUÍN SANZ GADEA**
*Premio Príncipe de Asturias de la Concordia*
"Cuando hay tanta miseria, la medicina es maravillosa, porque es caricia y cariño".

✓ **ABELARDO**
*Jugador de la selección nacional de fútbol*
"No nos acompaña la fortuna".

# El PP que casca

MARGARITA SÁENZ-DÍEZ

AL presidente de Asturias, Sergio Marqués, y a sus diputados fieles, el Partido Popular 'casquista', o sea el que casca, los han expulsado del grupo parlamentario. Ellos –¿qué otra cosa podían hacer?– se han ido al grupo mixto y entonces el Partido Popular 'casquista' los ha llamado despectivamente tránsfugas.

Si Francisco Álvarez Cascos hubiera consultado a su ministra de Cultura, Esperanza Aguirre, sobre la corrección o no de emplear el término tránsfuga para designar a los expulsados, tampoco se hubiera enterado porque la ministra no se distingue por su profunda erudición. Seguramente, el secretario de Estado de Cultura, Miguel Ángel Cortés, más leído que su jefa, le hubiera aclarado esas dudas lingüísticas.

Según el venerado diccionario de don Julio Casares, tránsfuga se emplea en política para describir a una "persona que pasa de un partido a otro". No es el caso, al menos por ahora, del presidente del Principado de Asturias. Sergio Marqués no se ha ido a ningún otro partido.

Pero, en cambio, su última trayectoria encaja en la acepción no política de Casares: el tránsfuga es la "persona que pasa huyendo de una parte a otra".

El presidente asturiano Sergio Marqués ha huido, porque si hubiera permanecido en el grupo popular hasta podrían haberlo agredido físicamente, vistos los delicados comportamientos de sus correligionarios.

En realidad, Sergio Marqués y sus fieles han sido tránsfugas en el mejor sentido de la palabra. Pero que se vayan preparando. No deberían descartar que la aviación 'casquista' que se practica en el PP acabe bombardeando la sede del gobierno regional. El fiscal Eduardo Fungairiño, tan indulgente él con la dictadura chilena, podría encontrarlo adecuado siempre y cuando la escuadrilla estuviera comandada por el general-secretario del PP, Francisco Álvarez Cascos.

# La ministra confortada

GUILLERMO DEL ALBA

UN grupo de periodistas tuvimos ocasión de conversar durante un tiempo estimable, la tarde del viernes, con la ministra de Agricultura Loyola de Palacio. El Parlamento europeo, a esas horas, había dado un aliento, un respiro, siquiera una mínima satisfacción, a la posición española tan severamente combatida o resistida por el comisario comunitario agrícola Frank Fischler. La ministra De Palacio no ocultaba la satisfacción que le procuraba la actitud del Parlamento de Estrasburgo. El Parlamento de Estrasburgo, contra el criterio –superior– del comisario, ha vuelto a exigir que aumenten las ayudas al aceite de oliva, y cree uno suponer que tal dictamen, aunque no sea vinculante, debería abrir las puertas a que se tome una decisión definitiva la semana que viene, y que tal decisión no sea hostil a los intereses espolones... En alguna medida, y por esta razón, la ministra se sentía mínimamente reconfortada y levemente compensada por el esfuerzo que ha venido realizando, y que ha visto alguna clase de satisfacción, aunque no las tuviera todas consigo.

Pero prefería la ministra ver un poco más lejos, en la estrategia, la política o la coyuntura del aceite de oliva español. Prefería situarse en los problemas reales que deberá afrontar el aceite español: la comercialización de su millón de toneladas de producción, ya sea en el interior del país, ya sea buscando y hallando nuevos mercados. Y para uno y otro propósito, es probable que escuchemos hablar a la ministra De Palacio, en adelante, de la necesidad y de la exigencia inaplazable de que nuestros productores, nuestros comerciantes del aceite, y también nosotros como consumidores, cada vez resultemos más y más exigentes con la calidad del producto. Venimos de unos años en los que el aceite se malvendió a unos italianos a menudo mafiosos, que siguen controlando por encima del cuarenta por ciento de la producción nacional, nada menos. Ha llegado el momento de recuperar ese control del fruto de la aceituna, y a partir de ahí, corresponde iniciar la ruta de la calidad, de la comercialización, de situarse en los mercados con las mejores calificaciones. Esa es la asignatura pendiente.

M.C.D.2022

SOLANA PALENTINA

# Paraguaya

GONZALO ORTEGA ARAGON

LA selección, o lo que sea, española de fútbol se ha empeñado en amargarnos este verano que empieza hoy a las dos de la tarde.

Y a fe que lo está consiguiendo, porque, después de la nigerina que nos regaló la semana pasada, el viernes se marcó una paraguaya de tronío que nos puso a todos en velatorio.

Cuando los chicos de Clemente jugaron contra Nigeria, no estuvieron muy finos, pero al menos marcaron dos goles. El viernes, contra Paraguay, oigan, es que ni goles, ni juego, ni ganas, ni orden ni concierto. Y los paraguayos, que por lo menos corrían y se adelantaban a los balones, a punto estuvieron de mandarnos al mismísimo infierno de los perdedores, donde huele a todo menos a sudor.

A Clemente, que hasta ahora tenía flores en todo el cuerpo, se le han secado los tiestos. Y hasta es posible que, como a Don Quijote, se le haya secado el cerebro, no de tanto leer y poco comer, sino de tanto dar vueltas a una noria que no sabe cómo funciona.

Aguante usted toda una Liga de la Estrellas, con sus vanaglorias localistas. Y aguante usted partidillos de entrenamiento, que más bien suelen ser romerías de césped y milloncejos, para que a la hora de la verdad patria, en el momento en que todos estábamos unidos con Luis Enrique y el Zubi, vengan los batacazos más humillantes sobre nuestro orgullo balompédico, que, como su nombre indica, es una tontería cavernícola, pero qué lo vamos a hacer. La cuadrilla de Clemente, idolillos hasta en la sopa y fieles creyentes de que el maná es cosa suya, se olvidaron de que el que fía o promete, en deuda se mete, y salieron al campo como salen las estrellas en el crepúsculo, radiantes de luz, pero con poco aceite en el candil.

*La cuadrilla de Clemente, idolillos hasta en la sopa y fieles creyentes de que el maná es cosa suya, se olvidaron de que el que fía o promete, en deuda se mete, y salieron al campo como salen las estrellas al crepúsculo, radiantes pero si aceite.*

El candilero que los tenía que encandilar tampoco sabía dónde estaba la aceitera. Y así, nuestros chicos, aquí te pongo y aquí te quito, apenas si sabían a qué balón quedarse y, tratando al enemigo como pandilla de mozos de pueblo, se creyeron que los ángeles iban a bajar a meter goles por ellos, equipo elegido de los dioses y Clemente en el Olimpo.

No es precisamente en el Olimpo donde dicen los aficionados que está Clemente, sino en Babia, que pilla más cerca y donde debe estar empadronado desde hace tiempo, que el pueblo tira.

Y como aquí procuramos ser muy educados, me niego a transcribir todo lo que oí por acá y acullá de Clemente y sus clementinos, pero dejémoslo en que pan de centeno y agua de navazo ensanchan las tripas y angostan el espinazo.

El calendario del Mundial de Fútbol nos había traído un buen repertorio con que aliviar la desgana veraniega y para rellenar los vacíos vacacionales; y felices nos las prometíamos con tanto encuentro en ganadores, tanta gloria por las botas, todos los países rendidos a nuestros pies: ¡Gol, gol, gol...!

Pero sí, sí. Ya se han encargado Clemente y doce de los suyos, o sea el Cid perdido con doce de sus elegidos, de hacernos la puñeta y poner en ridículo nuestro orgullo de coperos mayores de Europa. Porque si hemos ganado copas europeas con irritable insistencia, lo lógico es que nuestra escuadra fuese temida por los teloneros del Mundial. Pero parece que Clemente, en vez de entrenarlos, los asusta, y los que debieron ser leones, reyes de la selva a balón tocado, se nos han quedado en simples ratones de despensa, aquí te veo y aquí no te veo y quién te ha visto y quién te ve.

Y, mientras tanto, algunos federativos, Clemente y bastantes de los suyos cuentan los días por millones. Que nunca tanta tontez nos salió tan cara.

DESDE BARCELONA SIN RUBOR

# Carta abierta a Joaquín Vidal

NURIA DONAT OBIOL

DESCONOZCO si es usted el feliz autor de la expresión "los tres tenores", aplicada a los diestros Joselito, Ponce y Rivera Ordoñez. En cualquier caso la he visto reproducida en sus personalísimas crónicas y debo decir que a mi juicio ha tenido usted un notable acierto con tan sonora iniciativa.

Mi afición a la ópera no es menor que mi desmedido amor a los toros. Para esta servidora una tanda de naturales tiene el mismo calado artístico que una romanza verdiana. La emoción que sieñto cuando algún valiente tenor corona el célebre fragmento llamado "la pira", de la ópera "Il Trovatore", saltándose la partitura a la torera dando un re sostenido en vez del do preceptivo iguala al que experimento cuando veo una suerte suprema hecha como Dios manda.

Un torero supera y rebasa los límites de naturaleza cuando cargando la suerte y rematando atrás el pase, para, templa y manda a un animal pleno de fuerza y de fiereza con un pequeño lienzo que arrastra por la arena. Entonces, ante semejante orgía de belleza y de valor, entiendo el verso del poeta que dice: "...hoy creo en Dios".

Un tenor o una soprano, cuando atacan una nota con nobleza y sin trucos, - que también en el bel canto la gente se alivia -, mi corazón se encoge, mis pulmones detienen su repetida función y mi alma se eleva buscando al Supremo Hacedor.

Y es que el arte es sólo eso: sensación efímera y celestial. Ni más ni menos.

Una ópera escrita media octava más baja en nada vería mermada su belleza melódica. Pero la reducida dificultad vocal haría que fueran muchos los mortales que pudieran interpretarla. Las posibilidades de dar un "gallo" resultarían escasas, lo que convertiría al espectáculo en una función carente del interés que provoca el riesgo ante el posible fracaso. De la misma manera, sin la existencia de la sobrehumana limitación, en poco o en nada se valoraría el quehacer brillante del intérprete, pues su labor andaría ayuna del mérito de lo exclusivo y excluyente.

El paralelismo entre toros y ópera, como verá mi señor don Joaquín, es enorme. Y no acaba aquí.

De momento todavía no hemos llegado al punto de que se modifiquen las tesituras y las entonaciones de las funciones operísticas. Pero todo llegará. ( Ciertos tenores de tronío se empeñaron, sin éxito de momento, en alterar un referente fundamental para la entonación de los instrumentos de la orquesta, con el fin de "arreglar" las notas agudas ). Sin embargo los aficionados soportamos indefensos los fraudes constantes por parte de los cantantes más reputados, pues al igual que las figuras del toreo, tienen bula en todos los escenarios. Cantan al hilo del pintón recogidos en vulgares falsetes. Están fuera de cacho cuando omiten notas que, escritas o no, las buenas costumbres y la sagrada tradición exigen su emisión. Descargan la suerte disponiendo que el director de orquesta les "tape" los defectos y se alivian miserablemente modificando la partitura a su antojo.

Un público ignorante y arribista que cree haberse encaramado a un contexto social y cultural superior por el hecho de poder pagar una localidad, - semi subvencionada-, otrora sólo al abasto de la alta burguesía, en su afán de aparentar lo que no es, aplaude a rabiar las tomaduras de pelo que le ofrecen buscando el reconocimiento personal a su nueva condición intelectual. Por si lo anterior fuera grano de anís, la crítica especializada dice y escribe tal cantidad de memeces y de insensateces que cualquier buen "aficionao" se pregunta por la preparación técnica del "experto", mientras la mosca le ronda la oreja con susurro de sobre de mozo de espadas.

Cuando el reparto está compuesto por cantantes de poco "cartel" y su quehacer es calamitoso, - cosa que ocurre con harta frecuencia -, tampoco pasa nada. Los espectadores, que en su inmensa mayoría no tienen ni idea de ópera, baten palmas con el fervor del converso y los críticos despachan amables comentarios yéndose por las ramas y frecuentando los Cerros de Ubeda. ¿Le suena a algo esta música, señor Vidal?.

Parece que estemos hablando de mundos idénticos, pero entre ambas artes existe una diferencia fundamental, a saber; los aficionados a la ópera no tenemos una feria de San Isidro ni una Plaza de Madrid, donde a pesar de todo aún se pueden degustar algunas tapas y a veces hasta platos completos de verdad y de decencia.

Sin la existencia de unos rigurosos aficionados venteños y de los críticos que no comulgan con ruedas de molino, la fiesta acabará como la ópera, en manos de la caridad pública, es decir de las subvenciones, ofreciendo espectáculos multitudinarios de escaso nivel artístico pero de marcado carácter recaudatorio, protagonizados por venerables ancianos, permanentemente en el candelero ante la angustiosa falta de jóvenes valores, que ellos mismos provocan mediante su omnímodo control del negocio operístico.

Que así no sea.

LA SEMANA POLITICA

# La incognita asturiana

JOSE MIGUEL BLANCO

Después de acusaciones cruzadas, de dimisiones acompañadas de lágrimas y de explicaciones encontradas sobre los motivos de lo que está ocurriendo en el Principado de Asturias, su presidente, Sergio Marqués, sentado en el grupo mixto del Parlamento autonómico, está ya fuera del Partido Popular.

Esa ha sido la decisión del Comité de disciplina del partido después de que Marqués mantuviera el pulso con la dirección nacional del PP y persistiera en una actitud ante la que se consideró necesario marcar distancias.

Pero la crisis no se ha cerrado y ahora se suceden las incógnitas sobre el futuro de Marqués, del Gobierno autonómico y del papel que van a jugar los grupos del Parlamento asturiano. Las preguntas se dirigen hacia las posibilidades reales que tiene el presidente de seguir ejerciendo ese cargo desde el grupo mixto y con el apoyo de escasos parlamentarios.

Hay coincidencia en que las dificultades sitúan en el inmediato horizonte un bloqueo a posibles iniciativas, pero la ruptura de ese corsé tiene propuestas diversas de solución.

La dimisión de Marqués es la salida natural que se apunta desde el Partido Popular, pero ante su resistencia, Izquierda Unida encuentra la solución en una moción de censura y tiende la mano para ella al PSOE para evitar que "un cadáver" gobierne Asturias, en palabras del diputado asturiano de IU Mariano Santiso.

El PSOE, muy reticente y en proceso de primarias, recuerda a la formación de Julio Anguita que al inicio de la legislatura ya le propuso un acuerdo que fue rechazado y ahora no es el momento para compartir una iniciativa que sustituya a Marqués.

Es una posición que Marqués observa con detalle y que abona su intención de mantenerse en la presidencia del Principado hasta las elecciones autonómicas del próximo año.

El vicepresidente primero, Francisco Alvarez Cascos, viajó a Asturias y, en Mieres, recordó sus palabras de que prefiere un partido sin Gobierno que un Gobierno sin partido y añadió una nueva frase: "más vale honra sin cargos que cargos sin honra".

La pérdida de un cargo, el de juez de la Audiencia Nacional por parte de Javier Gómez de Liaño por un presunto delito de prevaricación, tuvo lecturas políticas con expresiones significativas en IU y PNV, desde donde se interpreta la decisión como un intento de dificultar la labor de los jueces encargados de casos relacionados con los GAL.

EL DIARIO PALENTINO **Fundado en 1881. Edita:** "El Diario Palentino-El Día de Palencia, S.L." **Presidente editor:** José Luis Alonso Amodóvar. **Gerente:** José Luis Alonso Cruz. **Administrador:** Gregorio Atienza Prieto. **Director:** Mariano-Valero Gutiérrez. **Redactor-jefe:** Gonzalo Ortega Aragón. **Redacción:** Carmen Centeno San Martín, Jorge Cancho González, Sonia Arnuncio Perujo, José Benito Iglesias Pérez, Jorge Liébana Rodríguez, Alberto Moreno Lázaro, Alberto Abascal Candás, Mercedes García García y Luis Cabañes Salvador. **Fotografía:** Enrique Caña Tristán y Rosa Marcos Linares. **Jefe de Talleres:** Francisco del Campo. **Fotocomposición:** Laurencio Merino Quirce, Sátur Laso Martínez, Miguel Angel Salazar Jorge y José Antonio Aguado Aparicio. **Maquinistas:** Manuel Sánchez Gómez, Anastasio Rodríguez Esteban, Valentín Gallego García, Marciano Ceinos Benito y José María Robledo Torres. **Director Comercial:** Luis Monés Guadián. **Dirección de Arte e infografía:** Gráfico Gabinete de Comunicación. **Redacción, Administración y Talleres:** Calle Mayor, 67. 34001. Apdo. de Correos, 17. **TELEFONOS: Redacción:** 979 74 48 22 y 979 74 05 35. **Administración:** 979 74 02 58. **Anuncios y suscripciones:** 979 74 03 47. **FAX: Redacción:** 979 74 33 60. **Administración:** 979 74 04 17 **E-mail:** dpalentino@iconet.es **E-mail Redacción:** redaccion@iconet.es **Redacción en Madrid:** CPD. Calle Orense, 16 3ºB 28020. **Delegación en Aguilar de Campoo :** Altema Publicidad y Comunicación. Calle José Antonio, 15.

M.C.D.2022

# ¡Qué suben los impuestos!

CARLOS RODRÍGUEZ BROWN

NO es justo reprochar a nuestra política por ser árbol que solo da frutos amargos. Resulta desde todo punto de vista divertido y hasta enternecedor ver cómo los socialistas reprochan al Gobierno del PP por haber subido los impuestos, cuando los gobiernos del PSOE se pasaron trece largos años hostigando a los contribuyentes, y para colmo de 'solidaridad' esmerándose en el acoso a los trabajadores por cuenta ajena y las clases medias asalariadas.

La denuncia de los enemigos del Gobierno subraya que los ingresos públicos han aumentado desde que José María Aznar fijó su residencia en La Moncloa. En efecto, la suma de los ingresos del Estado, la Seguridad Social, las autonomías y los ayuntamientos ha pasado del 35 por ciento del PIB en 1995 al 35,6 por ciento en 1996, y al 36,2 por ciento en 1997. El diario *El País* concluyó: "Sube así por segundo año consecutivo la presión fiscal, en contra de la promesa electoral del PP". Dejemos de lado la miseria de socialistas y otros opositores al PP, que sólo denuncian la subida de impuestos cuando gobiernan otros, como si el sacrificio de los contribuyentes dependiera de colores partidistas. Atendamos al punto en cuestión: ¿suben los impuestos?

Es tal el abanico de exacciones fiscales y parafiscales que ahogan a los ciudadanos, que la pregunta no resulta sencilla. Ahora bien, la respuesta del Gobierno es bastante fácil: lo que esta subiendo es la recaudación, no los impuestos. Efectivamente, la fase alcista del ciclo económico genera de por sí incrementos en la recaudación, y puede hacerlo en cantidades muy abultadas. Los memoriosos recordarán la primera parte de la cuestión de Solchaga, cuando los ingresos presupuestados resultaban sistemáticamente menores que los ingresos efectivamente recaudados. Pero el argumento de la oposición resulta en el fondo válido, con una modificación. La mejor forma de medir la presión fiscal no es mediante los tipos impositivos ni los ingresos de las Administraciones Públicas, sino mediante el gasto público. Ese gasto lo van a pagar los ciudadanos, los de hoy y también los de mañana, porque la deuda pública no ha dejado de subir en las últimas dos décadas, tanto en el Estado central como, especialmente, en las autonomías y ayuntamientos. No esta nada claro que haya voluntad política de rebajar el gasto público de forma apreciable, con lo que no habrá manera de moderar la presión fiscal. Todo lo que pueda reducirse por un lado tendrá que aumentarse por otro. En todo caso, la estrategia de la izquierda, que es aún mas irresponsablemente entusiasta del gasto público que el Gobierno, es evidente y doble. Si suben los impuestos dirán que el PP no cumple sus compromisos. Y si bajan dirán que tampoco los cumple, porque pone en peligro el Estado del Bienestar.

TRIBUNA ABIERTA

# La recta final

LOYOLA DE PALACIO (*)

CUANDO se acerca la definitiva resolución comunitaria para ordenar la reforma de la Organización Común de Mercado (OCM) del aceite de oliva, puede ser de extremada utilidad recordar el largo proceso, abierto en Bruselas en junio de 1996, al presentar el Comisario de Agricultura de la Unión Europea, Franz Fischler, una propuesta de reforma del sector que, trastornaba de manera radical el mercado de un producto, cuyas características de cultivo afectan de manera directa a enormes núcleos de población en todos los países mediterráneos, miembros de la Unión Europea. La condición revolucionaria de la iniciativa de Franz Fischler y el hecho de que apenas habían existido consultas previas con los interesados, provocó un enorme sobresalto popular ante la amenaza de que la sustitución de la tradicional ayuda europea a la producción real del aceite de oliva, fuese cambiada por una ayuda fija al árbol, sin tener en cuenta las características singulares que reclama el cultivo del olivar, ni tampoco las condiciones sociales existentes en las zonas productoras de la geografía olivarera. La alarma social justificada obligó al Ministerio de Agricultura, cuando apenas el Partido Popular llevaba pocas semanas en el ejercicio del Gobierno, a establecer una estrategia de urgencia para de momento detener y, después, modificar, una propuesta que consideramos desde el primer momento como incompatible con el correcto funcionamiento del mercado del aceite de oliva, y donde se ponían en juego alrededor de ocho millones de los 46 empleados al año por el sector.

***Hemos protagonizado un rechazo al plan de Fischler decisivo para el olivar***

Empezaba entonces lo que podríamos llamar la primera defensa del aceite de oliva que, tuvo su primer acto concreto en el Consejo de Ministros de octubre de aquel mismo año, cuando la Delegación española, en unión de la portuguesa, consiguió que el Consejo adoptase la doble decisión de paralizar la propuesta inicial de ayuda al árbol, para encargar a la Comisión un Documento de reflexión sobre las ventajas e inconvenientes que podían presentar las dos versiones alternativas, de ayuda a la producción real o, de repartir las subvenciones complementarias según el número de árboles de cada país miembro.

Fue inapreciable en aquel momento el apoyo de los ministros de Alemania, Francia, Austria, Holanda, Bélgica, Italia y Grecia prestaron a la iniciativa hispanoportuguesa que, conseguía el fundamental objetivo de aparcar la peligrosa propuesta y, en segundo lugar, de que se cumpliese la necesaria reflexión sobre las consecuencias de la proyectada ayuda al árbol.

***Ahora partimos de una base favorable ganada a pulso gracias al apoyo de amplios colectivos***

En febrero del año 1997, la Comisión Europea aprueba el Documento de Opiniones, bajo el largo título de *Nota al Consejo de Ministros y al Parlamento Europeo sobre el sector de la aceituna y el aceite de oliva (incluidos los aspectos económicos, regionales, sociales y ambientales), la necesidad de reforma y las alternativas existentes*, en el que los servicios del Comisario de Agricultura europeo, Franz Fischler, analizaron los méritos respectivos de la ayuda al árbol o a la producción real, inclinándose manifiestamente por la del árbol, como era de esperar y tal y como se preveía, ya que alrededor de esta tesis habían preparado la primitiva propuesta de junio del año 1996.

A pesar de esta clara preferencia de los servicios de la Comisión, las sucesivas reuniones de los Consejos de Ministros de Agricultura celebrados durante todo el año 1997 y comienzos de 1998, dejaron percibir claramente que la ayuda a la producción era la única capaz de responder a las originales modalidades del cultivo olivarero y, en este mismo sentido se manifestaron las opiniones del Comité Económico y Social de mayo de 1997 y, con carácter muy especial, el Parlamento Europeo que, en diciembre del mismo año, aprueba el informa presentado por el Diputado de Izquierda Unida Salvador Jové, en favor de la ayuda a la producción, con un decisivo rechazo de la desafortunada propuesta de ayuda al árbol. 272 votos a favor y 119 en contra, todos ellos reclutados entre los diputados pertenecientes al Grupo Parlamentario Socialista, del que se descartaron los socialistas españoles, para votar en favor de la fórmula más beneficiosa para España.

El resultado final es la propuesta de la Comisión de marzo de 1998, donde se ofrece un texto para la OCM del aceite de oliva, con tres años de duración, de ayuda a la producción real, tal y como había desde el primer momento defendido la Delegación española, lo que permitirá abordar la segunda y decisiva etapa del proceso, destinada a sentar las bases de la nueva OCM en las mejores condiciones posibles.

Pero justamente en estas vísperas de acontecimientos decisivos, he querido recordar el largo proceso que nos ha traído hasta aquí, porque sin haber ganado esta primera etapa no estaríamos ahora discutiendo de Cantidades Máximas Garantizadas, ni de Cuotas, ni, sobre todo, de Ayudas al Sector, mucho más altas de las que se habrían recibido, en caso de que la primera propuesta de junio de 1996 hubiese seguido su normal camino de aplicación. Los españoles podemos tener el legítimo orgullo de haber protagonizado, en unión de los portugueses, un rechazo que ha resultado decisivo para el futuro del olivar, mientras ha permitido al sector disfrutar durante dos campañas de ayudas complementarias infinitamente superiores a las que pretendían establecer la inicial propuesta.

La comparación merece la pena, como reflexión final al repaso de estos dos años pasados y de la larga batalla diplomática que nos ha permitido llegar donde estamos. La propuesta asignaba a España una cantidad de 166 millones de árboles, lo que traducido en ayudas al tanto alzado de 4'5 Ecus-árbol, representaban 125.000 millones de pesetas por campaña. Pues bien, con el aparcamiento de la propuesta y la Ayuda a la producción, los olivareros españoles han recibido en la campaña 1996/1997, 164.000 millones de pesetas y, en la 1997/1998, 158.000 millones de pesetas, además de mantener los más de 40 millones de jornales/año, del sector.

Lo que representa en dinero contante y sonante una ganancia total de 72.000 millones de pesetas, sobre lo que nos habría correspondido si no nos oponemos al proyecto inicial de ayuda al árbol.

Este es el balance de dos años de trabajos que pueden considerarse, objetivamente hablando, como muy beneficiosos para los olivareros españoles. A ellos dedicamos nuestro esfuerzo durante esta primera batalla del aceite que pasamos ante la Unión Europea. A partir de ahora queda especialmente la segunda y decisiva, pero lo hacemos a partir de una base favorable ganada a pulso en todo este tiempo, gracias al apoyo de amplios colectivos del sector, sin el cual es evidente que no habríamos alcanzado nada.

***(*) Loyola de Palacio es ministra de Agricultura, Pesca y Alimentación***

# Día de suspensiones

JOSÉ CAVERO

ESTE viernes de Mundiales de fútbol fue ciertamente de infarto. No solamente por el encuentro deportivo en Saint Etienne y frente a los paraguayos. También porque, un día más, dos personajes centraron la mayor parte de las atenciones en la vida pública o política. Los dos personajes en cuestión siguen suscitando la mayor expectación y un suspense que no cesa. Pero, de momento, los dos han sufrido el más severo castigo. Ambos han sido retirados del juego que venían ejerciendo: el juez Javier Gómez de Liaño ha recibido orden de abandonar su juzgado en la Audiencia Nacional, y le faltó tiempo para retirar sus papeles y marcharse a su casa, hasta que se conozca el resultado del recurso que él ha presentado en su condición de abogado de sí mismo. De nada sirvió el clamor de unos cuantos jueces, el espanto de una parte de la opinión pública, la intercesión de los superfiscales –Jesús Cardenal, Eduardo Fungairiño– perfectamente alineados con su forma de actuar y con cada uno de los pasos del caso Sogecable que lo llevan a este, acaso, temporal destierro del oficio que viene ejerciendo desde hace un cuarto de siglo. Liaño se va por la puerta de la perplejidad, como hace días definía un humorista a esta clase de salida incierta. El Poder Judicial se ha limitado a aplicar el reglamento vigente y punto. El recurso tardará más, y veremos la capacidad de autocrítica de unos jueces tan decididos a, por lo menos, poner un paréntesis en el curriculum de unos de los magistrados más brillantes, más 'currantes', más entregados a su vocación y oficio de impartir justicia. Naturalmente, Gómez de Liaño se va con la conciencia tranquila y sin la conciencia de hacer cometido esa prevaricación triple y gravísima de la que le acusan sus colegas de toga. A mi me respondió que, "En modo alguno, amigo Pepe, he cometido prevaricación de ninguna especie, ni ahora ni nunca"...

El segundo expulsado de su propio grupo es el presidente asturiano, Sergio Marqués, inhabilitado en su condición de militante del PP. La cuestión es que también en este caso hay recurso, y opinión abiertamente contraria del interesado, y apenas otra cosa que un cierto derecho al pataleo, la protesta, la incomprensión y la elegancia de resistir lo más dignamente posible. El periodista tiene la tentación de alinearse con los perdedores. Y este viernes fue día de perdedores. O, en la mejor de las consideraciones, de clarísimos no vencedores –pobre, lamentable Selección nacional de fútbol–, siquiera en la presente instancia y ahora mismo...

M.C.D.2022

# La Ley de Régimen Local apuesta por la eficacia y la rentabilidad de los servicios

## El PP considera que se trata de una normativa necesaria y con grandes beneficios

**La Ley de Régimen Local, aprobada en las Cortes de Castilla y León, que apuesta por la eficacia y el abaratamiento de los servicios que reciben los ciudadanos a través de una tendencia a la comarcalización, es según el PP "una normativa necesaria y muy beneficiosa".**

LUIS CABAÑES

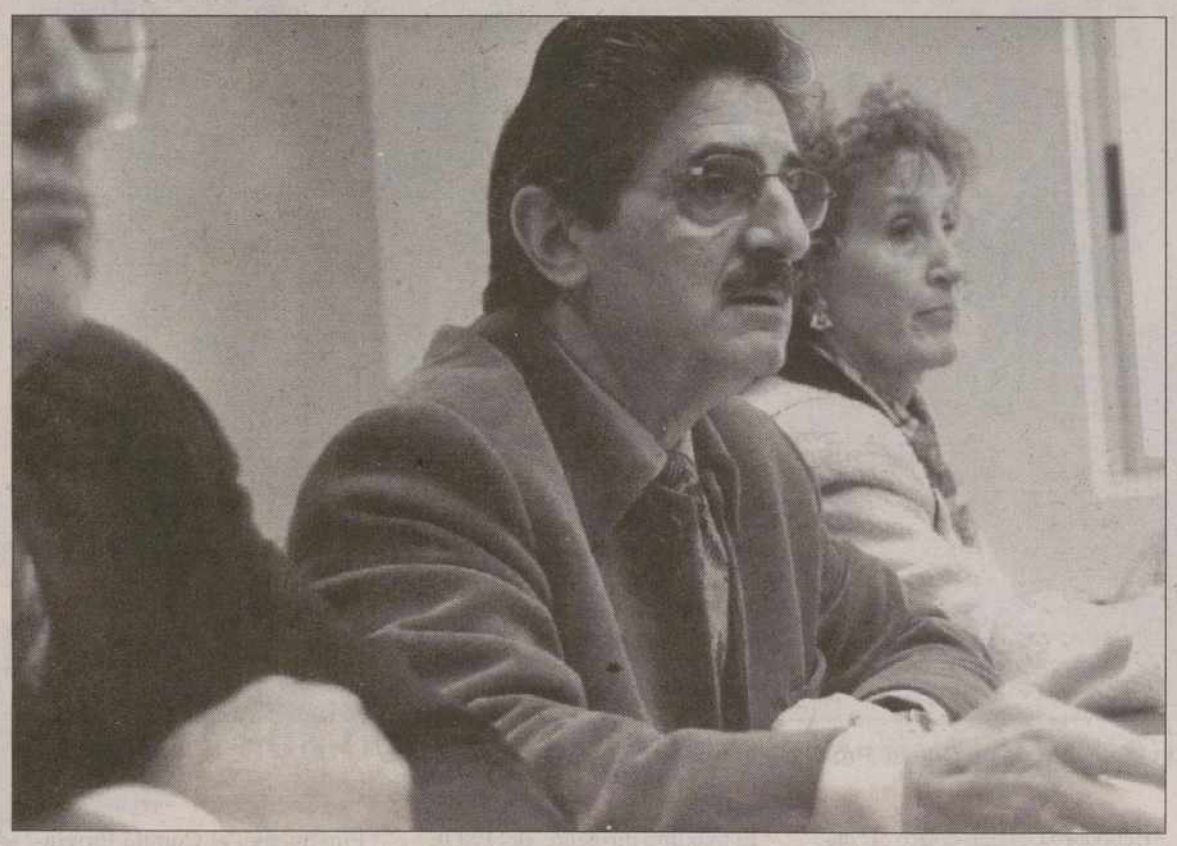

Jesús Mañueco, presidente del Partido Popular de Palencia / D.P.

El presidente de la Diputación Provincial de Palencia, Jesús Mañueco, y los procuradores regionales por Palencia María Valentina Calleja, Narciso Coloma y Carlos Rojo, manifestaron ayer su convencimiento de que la nueva Ley de Régimen Local de Castilla y León "será tan beneficiosa para Palencia como para el resto de las provincias de la región".

De este modo, los cargos electos del Partido Popular quisieron dar su total apoyo a esta normativa que fomentará la comarcalización de los servicios con la finalidad de reducir sus costes y ampliar la oferta beneficiando tanto a los grandes municipios como a aquellos que cuentan con un reducido número de habitantes.

"La Ley de Régimen Local es uno de los hechos más importantes de la presente legislatura, a través de la cual la Junta pretende garantizar para todos los ciudadanos unos mejores servicios de una forma más eficaz y más barata", manifestó el presidente del Partido Popular de Palencia, Jesús Mañueco.

La filosofía de esta nueva normativa tiende a objetivar los recursos económicos concentrando la prestación de servicios en aquellas localidades con carácter de cabecera de comarca, tal y como se viene haciendo hasta el momento con la gestión del agua o de la recogida de basuras.

### Consejo de Provincias

"Somos conscientes -manifestó Mañueco- que lograr concienciar a la población de la necesidad de establecer servicios mancomunados no es fácil y tampoco es rentable políticamente. Sin embargo, nuestro reto debe ser demostrar a todos la bondad y la eficacia de este sistema de concentración local".

Por otra parte, la Ley de Régimen Local de Castilla y León establece la creación del Consejo de Provincias, que estará presidido por el consejero de Presidencia del Ejecutivo regional, Isaías López andueza, y en el que se integrarán los responsables de las nueve Diputaciones Provinciales.

"La puesta en funcionamiento de esta Ley no diluye las competencias y las funciones de cada Diputación. Al contrario, las instituciones provinciales deberán estrechar su relación con la Junta y convertirse en el brazo ejecutor de los planes del Gobierno", señaló Jesús Mañueco, que se definió como un "municipalista a ultranza".

Después de asegurar que "Todo es bueno para todos pero no es posible en todos los sitios", Jesús Mañueco, presidente del Partido Popular de Palencia, indicó que la tendencia debe orientarse hacia una concentración voluntaria que podría provocar la fusión de ciertos Ayuntamientos porque "o conseguimos esta concentración o estaremos ofreciendo a nuestros ciudadanos unos servicios peores".

## "Consenso sí, pero no a cualquier precio"

La Ley de Régimen Local de Castilla y León (LRL) fue aprobada en las Cortes regionales con el único apoyo de los representantes del Partido Popular. "Al Partido Socialista no le interesó, políticamente, apoyar esta nueva normativa, a pesar de que el Grupo había admitido el 82 por ciento de las enmiendas presentadas por los procuradores del PSOE", manifestó el representante popular, Narciso Coloma. Por su parte, el procurador y alcalde de Guardo, Calos Rojo, aseguró que "cada grupo político tiene una razón para no consensuar. Nosotros teníamos un gran interés en que la Ley de Régimen Local saliera del Parlamento castellanoleonés con el respaldo de la mayoría de los grupos pero no podemos admitir el consenso a cualquier precio". Del mismo modo, Carlos Rojo calificó de "tendencia natural y lógica" la propuesta de la Ley de Régimen Local (LRL) de convertir a las cabeceras de comarca en núcleo aglutinador de servicios. Hay que recordar que Castilla y León cuenta en la actualidad con 2.247 municipios -2.500.000 habitantes-, de los que sólo 47 tienen más de 5.000 habitantes. De hecho, el 86,27 por ciento de las localidades tienen menos de mil habitantes y, de ellos, 1.051 municipios no superan los 250 habitantes.

# Villambroz recibió con una fiesta al rebaño trashumante

REDACCION / EFE

Los Ayuntamientos palentinos de Villarrabé, Fresno y Pino del Río, Villota del Páramo y Santervás de la Vega celebraron ayer la I Fiesta de la Cañada Real Leonesa Oriental, en recuerdo de los rebaños trashumantes que recorrieron esta ruta desde la Edad Media.

La presencia de más de 2.000 ovejas merinas procedentes de la provincia de Badajoz y de perros pastores fue la nota más destacada de esta jornada, que estuvo amenizada con una carrera de galgos, una degustación de caldereta, un recital de música folk y la presencia de jinetes y caballos de la comarca Vega-Valdavia.

Los asistentes a esta fiesta, que se celebró en la localidad de Villambroz, también pudieron contemplar una exposición monográfica de perros mastines de la Universidad de León, así como muestras de pintura, carros y carruajes y aperos y enseres de labranza.

La organización de este singular acontecimiento corrió a cargo del Programa de Desarrollo Rural Vega-Valdavia, financiado por la Unión Europea.

El alcalde de Villambroz, localidad enclavada en el municipio de Villarrabé, Aurelio Misas, manifestó a EFE que el principal objetivo de esta fiesta es el de "despertar el atractivo turístico del entorno de la Cañada Real Leonesa Oriental, que cruza Castilla y León por las provincias de León, Palencia, Valladolid y Segovia".

Aurelio Misas, alcalde de la localidad de Villambroz, indicó que esta Cañada Real discurre por la comarca Vega-Valdavia a lo largo de aproximadamente 40 kilómetros, circunstancia que, a su juicio, "puede ser un gran potencial para el desarrollo del turismo rural y la organización de rutas de senderismo y a caballo y bicicleta que eleven el atractivo turístico de la comarca".

Este regidor municipal mostró su confianza en que esta I Fiesta de la Cañada Real Leonesa Oriental conmemorativa de la trashumancia tenga continuidad en años sucesivos y se estabilice como un punto de encuentro festivo en el calendario regional.

Sólo por 2.495.000 pts.*

Ford Mondeo CLX TURBODIESEL:

Y un equipamiento completo: AIRE ACONDICIONADO

Airbag de conductor, Dirección asistida, Elevalunas eléctricos, Cierre centralizado, Inmovilizador Antirrobo, Doble cierre, Retrovisores eléctricos, Cierre remoto.

Multi Opción Ingreso inicial: 695.000 pts. 24 pagos mensuales constantes de 40.614 pts. V.F.M.G. de 1.096.423 pts. *P.V.P. incluye I.V.A., impuesto de matriculación y transporte

Ford

tu concesionario

AUTOPALSA

Ctra. Valladolid, km. 4,5

Tlf. 979 776 036

PALENCIA

M.C.D.2022

# El Comité Provincial del PSOE destacó el papel que han jugado las primarias

## El secretario general, Heliodoro Gallego, valoró "el debate intenso y vivo" de ayer

**El Comité Provincial del PSOE, celebrado ayer con la participación de 100 delegados de las 30 Agrupaciones Locales, mantuvo un debate "intenso y vivo" sobre distintas cuestiones, destacando las bondades y la renovación que los procesos de primarias han supuesto para el partido.**

JOSE BENITO IGLESIAS

El nuevo Comité Provincial del PSOE conoció ayer la gestión de los últimos seis meses de la Ejecutiva provincial elegida en el último Congreso, destacando su secretario general Heliodoro Gallego, la estrategia política seguida, la renovación de las Agrupaciones Locales, los procesos de primarias para los candidatos a la Presidencia del Gobierno y para los comicios municipales y autonómicos, y el incremento que ha experimentado la afiliación.

En el Comité de ayer destacaron las distintas intervenciones que se produjeron en torno a las primarias, señalando Gallego que "todas han coincidido en que han sido un revulsivo para el partido y algo muy importamte para conseguir su renovación".

El secretario general realizó un exhaustivo resumen de la gestión de la Ejecutiva después de la celebración del Congreso Provincial "donde la situación orgánica es mejor y se trabaja con mayor ilusión y cohesión. Se puede mejorar y para ello hay que tener más tensión política".

Un momento de un Comité Provincial retrospectivo del PSOE / ARCHIVO

Heliodoro Gallego criticó el "doble lenguaje" que a su entender mantiene el PP en temas como el del Hospital Comarcal de la Montaña Palentina o la integración del ferrocarril en la capital "porque una cosa es lo que se dice y se propone aquí y otra distinta lo que la cúpula del partido decide en Madrid. El ciclo virtuoso por el que pasa la economía del país no se concreta en Palencia en generación de empleo".

El máximo dirigente, del PSOE en la provincia califico de "insultante" el que se diga que Palencia va bien cuando los jóvenes, mujeres y parados de larga duración no encuentran trabajo y criticó que "el PP quiera utilizar como armas de propaganda política la Mesa por el Empleo o la Plataforma de defensa del sector azucarero, que no han tenido ninguna incidencia positiva para la provincia".

Finalmente, el Comité Provincial del PSOE reiteró ayer las críticas del partido ante la actitud del subdelegado del Gobierno en Palencia, Luis Vicente Moro, al que califican de "comisario político del PP" en decisiones como la de proponer sancionaes a tres miembros de la Coordinadora anti central de biomasa de Salinas de Pisuerga "al considerar que no existen motivos para recortar las libertades".

## Resoluciones para mejorar la provincia

El Comité Provincial aprobó ayer varias resoluciones, entre ellas una sobre la amenaza del cierre de la azucarera de Venta de Baños y el peligro para la de Monzón; la quiebra de Karpesa; la lentitud en la reindustrialización alternativa a la minería en la Zona Norte; y la falta de cumplimiento del pacto por el empleo "que está generando inquietud y desánimo entre los parados. El PSOE reclama de las Administraciones Públicas una actuación más activa en todos estos temas, incentivando y facilitando la creación de empresas, algo en lo que el PP no ha estado nada eficaz".

Otra resolución rechazó nuevamente la construcción de una central de biomasa en Salinas "no enteniendo el apoyo de la Junta, el PP y el Gobierno a una planta que impedirá el desarrollo cultural, turístico y medioambiental de la zona. El PSOE anima a la Coordinadora a seguir con su trabajo, para el que tendrá apoyo contra la empresa Abengoa, que se empeña en seguir con un proyecto que no es aprobado por los habitantes de la Montaña".

A su vez, el Comité del PSOE resolvió apoyar a la Agrupación Local de Saldaña, la portavoz y el grupo de concejales del Ayuntamiento ante "la posición antidemocrática del alcalde del PP".

Finalmente, se felicitó al exobispo de Palencia, Nicolás Castellanos, reciente Premio de la Concordia-Príncipe de Asturias 98, "por los valores que ha demostrado durante muchos años en pro de los más desfavorecidos y su labor misionera".

# La Diputación va a reeditar el libro dedicado a Victorio Macho

REDACCION

En 1987 la Diputación Provincial de Palencia editó el libro "Victorio Macho. Vida, arte y obra" del profesor José Carlos Brasas Egido, catedrático de la Universidad de Salamanca, coincidiendo con el primer centenario del nacimiento del insigne escultor.

Once años después y debido a la gran demanda, la Diputación prepara una segunda edición del libro, con la actualización de las obras de Victorio Macho tras la última donación de su viuda, Zoila Barrós, y la exposición realizada el pasado mes de marzo en la Fundación Díaz-Caneja.

De esta segunda edición se tirarán mil ejemplares, el mismo número que en la de 1987.

### Vida, Arte y Obra

El libro está dividido en tres grandes capítulos: Vida, Arte, Obra. En el primero se recoge la infancia y juventud en Palencia y Santander, el establecimiento en Madrid y los inicios de su carrera; la madurez y ascensión del escultor, su encumbramiento en Madrid, la Guerra Civil española y su estancia en París; el viaje a Hispanoamérica, su etapa en Colombia y Perú y su labor en el continente americano; el regreso a España y la etapa final de su vida en Toledo, así como una semblanza física y de la personalidad del escultor palentino.

En el segundo capítulo, titulado "Arte", se hace un recorrido por el Realismo y la tradición castellana, la huella de Julio Antonio y su vinculación a la Generación del 98, la Modernidad y el Clasicismo en la obra de Victorio Macho y su concepción de la escultura e ideas estéticas.

En el capítulo titulado "Obra" se repasan las épocas de juventud (1903-1920), madurez, las obras de plenitud (1920-1937) y la producción en Hispanoamérica (1939-1952).

El libro recoge también un catálogo de dibujos y esculturas del escultor palentino.

# 'El villano señor', zarzuela palentina en versión concierto

REDACCION

Con motivo del Día Internacional de la Música, la Coral Vaccea y la Banda Municipal ofrecerán hoy domingo "El villano señor", zarzuela inspirada en la leyenda castellana de Alonso de Villada, en versión concierto.

Se celebrará en el Teatro Principal a las 8,30 de la tarde. Las entradas, al precio único de 300 pesetas, podrán adquirise en la taquilla a partir de las 6,30.

### Villacidaler y Villada

La acción de esta zarzuela se sitúa en los pueblos palentinos de Villacidaler y Villada en las postrimerías del siglo XVI. Un indiano, Alonso de Villada, cuenta en el mesón de Villacidaler sus andanzas en tierras americanas.

Después, disfrazado de villano pobre y sin criados, llega a Villada, a casa de su hermana donde le rechazan cuando cuenta que tuvo fortuna y la perdió. Sólo la hija de la que fuera su amada, ya muerta, le ofrece amparo.

Después Alonso descubrirá ante el pueblo su verdadera situación, ofrecerá a Laura su protección y amor paternal y perdonará a su familia.

Es una zarzuela en dos actos, el segundo de ellos dividido en tres cuadros. El libreto es de Antolín Cavada y Valentín Bleye y la música de Guzmán Ricis.

El reparto lo integran Jesús Escudero Ortiz como Alonso de Villada; Sonia Santoyo Antolín como Laura; Ignacio Rodríguez Bergareche como Rodrigo y María del Pilar Escudero Padierna como Inesilla. L.Manuel Escudero Padierna hace de vendimiador y Mendoza y Antonio Merino Vítores de Tío Leyendas.

El resto de la Coral Vaccea son los vendimiadores, criados, mozos, beatos y hombres y mujeres del pueblo.

El director de esta formación es Jesús Escudero Ortiz y el de la Banda Municipal de Música Miguel Angel Cantera Escribano.

# Curso de Informadora Turística para desempleadas

REDACCION

La Concejalía de la Mujer del Ayuntamiento de Palencia ha organizado un Curso de Informadora Turística, cofinanciado por el Fondo Social Europeo-Junta de Castilla y León.

Este curso va dirigido a las mujeres con edades comprendidas entre los 18 y los 25 años, que sean desempleadas y demandantes de empleo y estén inscritas en el INEM. Se les exigirá un nivel académico de Formación Profesional o BUP, además de conocimientos básicos de Inglés.

Las interesadas pueden informarse e inscribirse en el Servicio de Bienestar Social del Ayuntamiento, Concejalía de la Mujer, en el Edificio Administrativo de las Agustinas Canónigas (c/Mayor 7) del 22 al 25 de junio, de 9 de la mañana a 2 de la tarde.

M.C.D.2022

TARJETAS VISA CAJA ESPAÑA

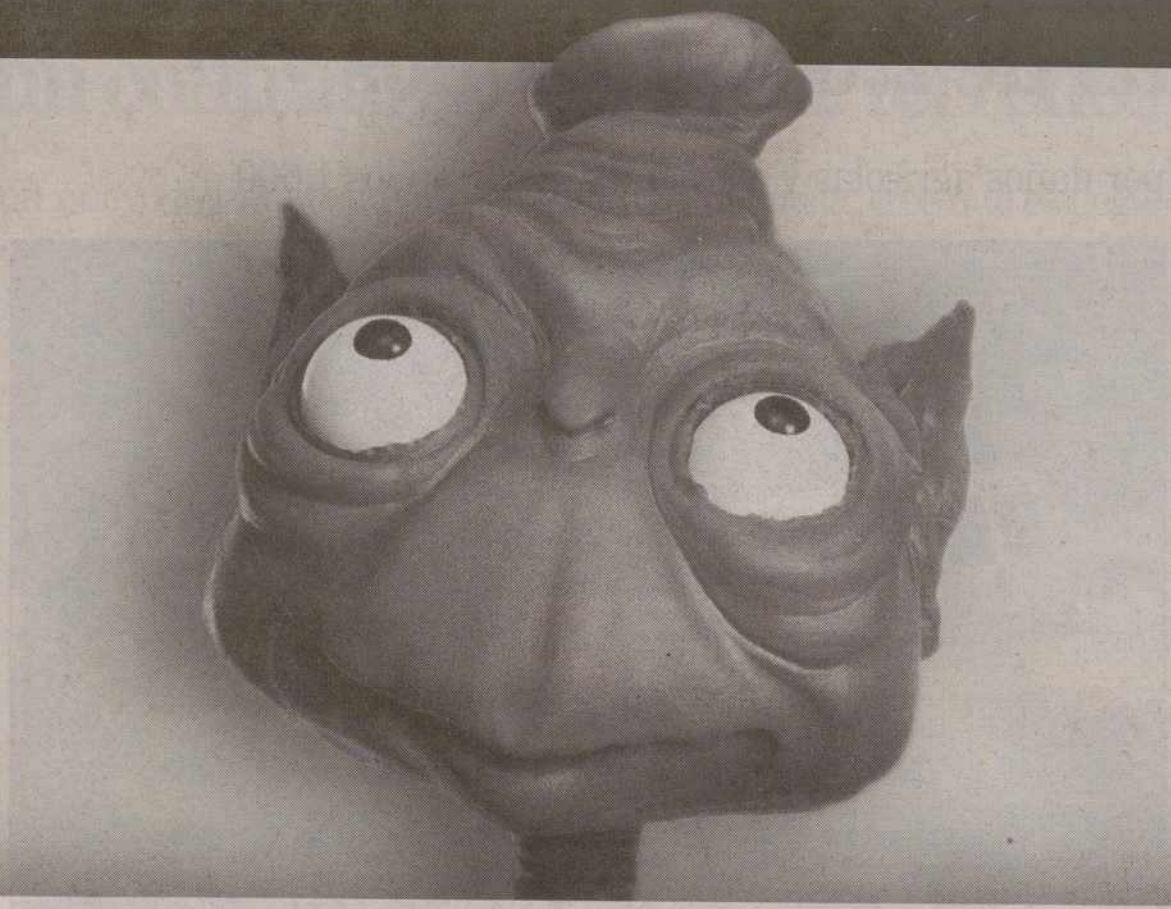

Cada día, un premio. Cada mes, un coche.

# *Ganadores mes de Junio*

## SETS DE VIAJE

| | | |
|---|---|---|
| 101962 | Teresa Velasco Álvarez | Zamora |
| 107539 | Juan-Dios Aguillar Vellisca | Pinto (Madrid) |
| 113116 | José Manuel Gayo Rebollo | Madrid |
| 118693 | Rosario Osuna Alarcón | Villares de la Reina (Salamanca) |
| 124270 | María Jesús Rodríguez Rodríguez | Madrid |
| 129847 | Juan Andrés López Conchado | Madrid |
| 135424 | Mónica Orielle Quintanilla Jacobelly | Alcorcón (Madrid) |
| 141001 | Yolanda Martos Abril | Alcalá de Henares (Madrid) |
| 146578 | Emilio Coca Rebolleda | Madrid |
| 152155 | Antonio González Estévez | Madrid |
| 157732 | Jesús Silva Villar | Santiago de Compostela (A Coruña) |
| 163309 | Noelia de Campo Fernández | León |
| 1576 | María Carmen Aller de Dios | Castro Urdiales (Cantabria) |
| 7153 | María Luisa del Amo Silva | Laguna de Duero (Valladolid) |
| 12730 | Ángel María Bermejo Miñambres | Valladolid |
| 18307 | Luis Miguel Carrillo Calderón | Traspinedo (Valladolid) |
| 23884 | Antonio Cubero Lefler | Valladolid |
| 29461 | Luis Ángel Fernández Castro | Valladolid |
| 35038 | Mª Purificación de Fuente García | León |
| 40615 | Pedro García Polo | Fuentelapeña (Zamora) |
| 46192 | Aurea González Jáñez | Valencia D. Juan (León) |
| 51769 | Juan José de las Heras Santiago | Valladolid |
| 57346 | Antonio López-Ullivar Nájera | Valladolid |
| 62923 | Félix Martínez Llorente | Madrid |
| 68500 | María Luisa Monsalve Castello | Madrid |
| 74077 | Catalina Pallares Costilla | Benavente (Zamora) |
| 79654 | Carlos Polo Alonso | Nava del Rey (Valladolid) |
| 85231 | Rosalía Rivero Juez | Laguna de Duero (Valladolid) |
| 90808 | María Carmen Ruiz Fernández | Valladolid |
| 96385 | Carlos Ángel Simo Fernández | León |

## RELOJ DE PLATA

| | | |
|---|---|---|
| 101702 | María Antonia Vega González | Bembibre (León) |
| 107279 | María Pilar Yoldi Lacámara | Valladolid |
| 112856 | Raquel García Rodríguez | San Sebastián de los Reyes (Madrid) |
| 118433 | Carmela Noguera Martín | Salinas-Castrillón (Asturias) |
| 124010 | Manuel Zalba Murias | Madrid |
| 129587 | Roberto Encabo Ujarabi | Alcobendas (Madrid) |
| 135164 | Gregorio Sánchez Gutiérrez | Valdecarros (Salamanca) |
| 140741 | María Sonia Antón López | Aranda de Duero (Burgos) |
| 146318 | Gerardo José de Albornoz Rodríguez | Gijón (Asturias) |
| 151895 | Miguel Ángel Muñoz Pedraza | Valdemoro (Madrid) |
| 157472 | Fernando Mediero Velasco | Valladolid |
| 163049 | María Isabel Collar Fernández | Gijón (Asturias) |
| 1316 | Joaquín Alegre Martínez | Santa Mª Páramo (León) |
| 6893 | Mª Yolanda Álvarez Vélez | León |
| 12470 | Mª Teresa Benéitez Nieto | Zamora |
| 18047 | Wladimiro Cantarín Suárez | Arganda (Madrid) |
| 23624 | Isidro Criado Llorente | Valladolid |
| 29201 | Ana María Fernández Barriales | Villaseca de Laciana (León) |
| 34778 | Mª Concepción de la Fuente Arranz | Valladolid |
| 40355 | Manuel Garrido Ordás | Zaragoza |
| 45932 | Carlos Alfonso González González | Villalbarba (Valladolid) |
| 51509 | Enrique Hernández del Pino | Castronuño (Valladolid) |
| 57086 | Isabel López Lombardía | Villablino (León) |
| 62663 | Ángeles Nieves Martínez Izquierdo | Valladolid |
| 68240 | Luisa Mª Molpeceres Criado | Valladolid |
| 73817 | Mª Rosario Pacho Antón | León |
| 79394 | Antonio Ángel Píriz Bernardo | Valladolid |
| 84971 | Carlos del Río Prieto | Sarracín de Liste (Zamora) |
| 90548 | Yolanda Rubio Valle | León |
| 96125 | Santiago Silva Álvarez | Ponferrada (León) |

RENAULT LAGUNA RT 2.0

13620 Pablo Blanco Pérez (Zamora)

Línea España 902 365 024

www.cajaespana.es

Caja España

TODO LO QUE NECESITAS.

M.C.D.2022

# Las ayudas por las inundaciones suman más de 2.600 millones

## Las indemnizaciones por daños agrícolas y ganaderos alcanzan los 1.600

**La suma de las ayudas recibidas para paliar los daños causados por las inundaciones registradas el año pasado en la provincia de Palencia asciende a 2.692.496.212 pesetas, según la información facilitada por la Subdelegación del Gobierno.**

REDACCION

Inundaciones en "Pan y Guindas" / ARCHIVO

Las indemnizaciones pagadas por daños agrícolas y en producciones ganaderas alcanzan la cifra de 1.649.160.000 pesetas, según recoge la información facilitada por la Subdelegación del Gobierno.

La cantidad pagada a 12 de junio de este año por el Consorcio de Compensación de Seguros asciende a 5888.2888.927 pesetas. La actuación del Consorcio sigue abierta y en proceso de valoración de daños.

El alojamiento de damnificados, entre 17 y 46 personas, durante 58 días en hoteles de la capital supuso un desembolso a la Dirección General de Protección Civil de 6.973.869 pesetas. En los trabajos de limpieza de calles, sótanos, colegios y parques en la capital, y la excavación del cauce del arroyo de Villalobón, hechos por Hormigones Sierra, Onyx y Tragsa, se invirtieron 19.997.389 pesetas.

La reparación de los daños causados por las inundaciones en la Comandancia de la Guardia Civil necesita 27 millones de pesetas.

Las ayudas concedidas en aplicación del Real Decreto Ley 18/97, relativo a la exención y devolución de cuotas en el Régimen Especial Agrario, según los datos que constan a 30 de abril de 1998, ascienden a 163.869.000 pesetas.

En cuanto a obras de emergencia, a cargo del Ministerio de Medio Ambiente, referentes a daños en Población de Campos y Villovieco, además de la limpieza de cauces de los ríos Valdeginate y Retortillo, el importe de las mismas alcanzó los 44 millones de pesetas.

La reparación de desperfectos en diversos centros públicos y en infraestructuras rurales exigen 20 y casi 51,5 millones de pesetas respectivamente. La primera cifra se destina a obras en la Subdelegación del Gobierno, Hospital General Río Carrión y Dirección Provincial de Educación, y la segunda a obras en la zona regable del Bajo Carrión y en los encauzamientos de los ríos Ucieza y Valdecuriada.

La reparación de daños en infraestructuras rurales, un total de 95 obras presupuestadas en algo más de 113 millones de pesetas,serán subvencionadas en parte, más de 38 millones, por el Ministerio para las Administraciones Públicas.

Por otra parte, la diputada por Palencia del PP Celinda Sánchez, dice entender que algún responsable político de la oposición "considere frustrantes las ayudas recibidas por las inundaciones". En su opinión existe "un total desconocimiento de la realidad por parte de quien lo dice, creo que las cifras lo dejan claro". Como parlamentaria del PP "tengo que decir que el Gobierno a través de los diferentes ministerios ha dado inmediata respuesta a las demandas de ayuda presentadas por los afectados y coordinadas por la Subdelegación del Gobierno". "Creo que las palabras pueden ser rebatidas con algo irrefutable como son las cifras que avalan todos los gestos", concluye Sánchez.

## BREVES

■ TOROS

### Manolo Illana modera tertulias en León

El experto taurino de El Diario Palentino y TVP, Manolo Illana, dirige y modera desde ayer las tertulias taurinas de la Feria de San Juan y San Pedro de León. Los coloquios se desarrollan en el Hotel Conde Luna de la capital leonesa y tendrán lugar hasta el próximo día 24, festividad de San Juan.

■ FIESTAS

### Amplio programa de actos en San Juanillo

El barrio de San Juanillo celebra desde ayer las fiestas en honor a San Juan, con un variado programa de actos. Ayer, tras el pregón a cargo de Mai Chaparro, se entregaron los premios "Tomillo". Un partido de fútbol entre solteros y casados, y un festival interbarrios de danzas, en la plaza de San Juanillo, son las actividades programadas para hoy. El lunes, de 12,00 a 14,00 y de 17,00 a 20,00 horas, parque infantil en la plaza Los Robles. A las 23,00 horas se proyectará la película "Sra. Doubtfire", en la plaza de San Juanillo. La bendición del tomillo y la procesión del Santo por las calles del barrio, a las 20,00 horas, además de una actuación de la Banda Municipal de Música, a las 19,00 horas, componen, entre otros actos, el programa del martes 23.

El tradicional concurso de altares a San Juanillo tendrá lugar el miércoles por la mañana. Por la tarde, campeonato de tanga, partido de fútbol femenino, misa castellana de campaña en la plaza de San Juanillo y la proyección de "Street Fighter" completan la programación festiva de esta jornada.

# Proyecto de recuperación de un emplazamiento contaminado en Guardo

REDACCION

La Comisión de Seguimiento del Convenio para la Recuperación de Suelos Contaminados acordó en su reunión de febrero la caracterización y redacción del proyecto de recuperación de un emplazamiento contaminado en Guardo, según la respuesta del Gobierno al senador socialista Heliodoro Gallego.

Este se interesaba por conocer los emplazamientos de la Comunidad Autónoma de Castilla y León en el Inventario nacional de suelos contaminados en los que se van a llevar a cabo durante el presente año trabajos de descontaminación.

Las actuaciones que se prevé llegar a cabo, según la respuesta del Ejecutivo central, son, que afecten a un único emplazamiento, además del citado de la localidad palentina de Guardo, otro en Villademiro (Burgos). Que afecten a varios emplazamientos: programa piloto para la determinación de los niveles de fondo y valores de referencia para metales en los suelos de la provincia de Valladolid; estudio de la capacidad de recepción de varias zonas vulnerables y redacción de los programas de actuación en ellas; actualización del inventario y elaboración de directrices para actuación en suelos contaminados.

### Carreteras

Por otra parte, el senador socialista Heliodoro Gallego pregunta por las actuaciones prioritarias que se contemplan para la provincia de Palencia en aplicación del Plan Sectorial de Carreteras.

El Gobierno responde que mientras se acomete la redacción de un Plan Sectorial, el Ministerio de Fomento está elaborando el nuevo Programa de Vías de Gran Capacidad.

Es intención del Ministerio de Fomento la presentación del mencionado programa antes de que finalice el verano, y en éste se dará cuenta tanto de las autovías como de las autopistas de peaje.

La presentación y aprobación del mencionado programa, según recoge la respuesta del Gobierno, se llevará a cabo conforme a lo que se disponga en la modificación del Reglamento de Carreteras, actualmente en tramitación.

Por último, el Ejecutivo central informa en respuesta al requerimiento del senador socialista Heliodoro Gallego que no es posible, por el momento, hacer una relación exacta de su contenido en Palencia, cuya presentación se realizará conforme a lo que prevea dicho Reglamento.

# El Hospital General Río Carrión dispone de una Unidad de Custodia

REDACCION

El Consejo de Ministros aprobó en su reunión del 30 abril la creación de 24 centros de inserción y 40 unidades de custodia en hospitales públicas. El Gobierno, en respuesta a una pregunta planteada por la diputada del PP por Palencia Celinda Sánchez, informa de la Unidad de Custodia del Hospital General Río Carrión de la capital palentina. Esta consta de diez camas.

En la mencionada reunión del Consejo de Ministros se dio luz verde a la revisión del Plan de Centros Penitenciarios, atendiendo de forma adecuada a las penas y medidas de seguridad previstas en el nuevo Código Penal.

En él se contempla la proximidad al domicilio para los arrestos de fin de semana, algo que también recoge el Reglamento Penitenciario en su artículo 163, con la figura de los centros de inserción social, por ello en dicho Consejo se aprobó la creación de 40 de éstos y 40 unidades de custodia en hospitales públicos, "dotándoles de medidas de seguridad adecuadas para dicha asistencia sanitaria a esos reclusos, evitando con ello la dispersión de enfermos dentro de un mismo hospital, permitiendo, además, un ahorro de efectivos en las Fuerzas de Seguridad", según Celinda Sánchez.

Por último, la diputada del PP por Palencia, Celinda Sánchez, informa en la nota facilitada que actualmente existe una población reclusa en descenso, 38.000 internos actuales frente a los 42.508 del 1994.

M.C.D.2022

# La CCSA pide a la Junta Vecinal de Salinas que anule un contrato de cesión de terrenos

## La Coordinadora, en un nuevo intento por evitar la planta de biomasa, cree que es ilegal

**La Coordinadora contraria a la planta de biomasa (CCSA) ha enviado a una carta oficial a la Junta Vecinal de Salinas de Pisuerga para que actúe de inmediato y rescinda el contrato de cesión de terrenos a la empresa promotora de la instalación industrial, ya que considera que no se ajusta a la legalidad vigente.**

JOSE BENITO IGLESIAS

**Miembros de la CCSA y expertos ecologistas en un acto informativo sobre la planta de biomasa /** ARCHIVO

José Vicente Alonso, portavoz de la CCSA, confirmó ayer que, según el letrado de la Coordinadora experto en temas ambientales, Fernando Merodio, "hay indicios claros de que el contrato que se realizó hace años para la cesión de terrenos destinados a la central de biomasa carece de validez, hecho que también han reconocido los servicios jurídicos de la Diputación Provincial".

Si la Coordinadora logra su objetivo, la sociedad Fomento de Energías Renovables de Palencia S.A. (FERPASA) -participada mayoritariamente por la multinacional Abengoa- se verá en dificultades "y tendrá que iniciar nuevos trámites para poder instalarse en Salinas", añadió José Vicente Alonso.

El portavoz de la CSA manifestó igualmente que "ha sido un poco tarde el que Abengoa quiera explicar ahora el proyecto, que para nosotros es inviable. No quieren enseñarnos los contratos para abastecer de biomasa a la central y se amparan en el secreto industrial para ocultar información". El responsable de comunicación de Abengoa, Horacio Martínez, explicó recientemente que la viabilidad técnica y económica de la planta de biomasa es total y "por ello se ha obtenido el visto bueno de las Administraciones central y autonómica y del Ayuntamiento de Salinas, a falta de la licencia civil y de obra, que será concedida tras unos trámites previos con la CHD".

Los promotores de la central de biomasa reconocieron las quejas de la Coordinadora contraria al proyecto "pero nos ampara la legalidad administrativa y no es lógico que se utilicen términos como el de incineradora o térmica faltando a la verdad, ya que la instalación de Salinas sólo se dedicará a la transformación de residuos forestales en energía".

La planta de Salinas, según sus promotores, producirá energía autóctona y no contaminante, lo que, a juicio de Abengoa, generará riqueza en la zona con una veintena de puestos de trabajo directos y unos 150 indirectos, además de infraestructuras, ahorro en la recogida de residuos forestales y un menor peligro de incendios y plagas.

Abengoa define el proyecto como "innovador y con altas connotaciones ecológicas", respondiendo a las directrices de la Unión Europea (UE) puestas de manifiesto en la Cumbre de Kioto (Japón) de diciembre, en cuanto al fomento de energías renovables como las eólicas, de cogeneración y biomasa.

FERPASA considera que en la provincias de Palencia, Burgos, León y Valladolid existen 4,5 millones de toneladas de producción de biomasa verde, además de la generada en Cantabria y Asturias "que es suficiente para el consumo anual de la planta de Salinas, calculada en 150.000 toneladas, y así se garantiza su viabilidad económica".

GUÍA EMPRESARIAL DE CASTILLA Y LEÓN 98/99

Cómo llegar a todas las empresas

Clientes potenciales, proveedores, competencia, cargos públicos...

Con la Guía Empresarial usted tendrá acceso a la **Base de Datos** más completa y actualizada de las empresas más relevantes e Instituciones Públicas de Castilla y León.

Solicite su ejemplar antes de 15 días y **recibirá GRATIS** el **disquete** que le permitirá consultar de forma rápida y sencilla la Base de datos.

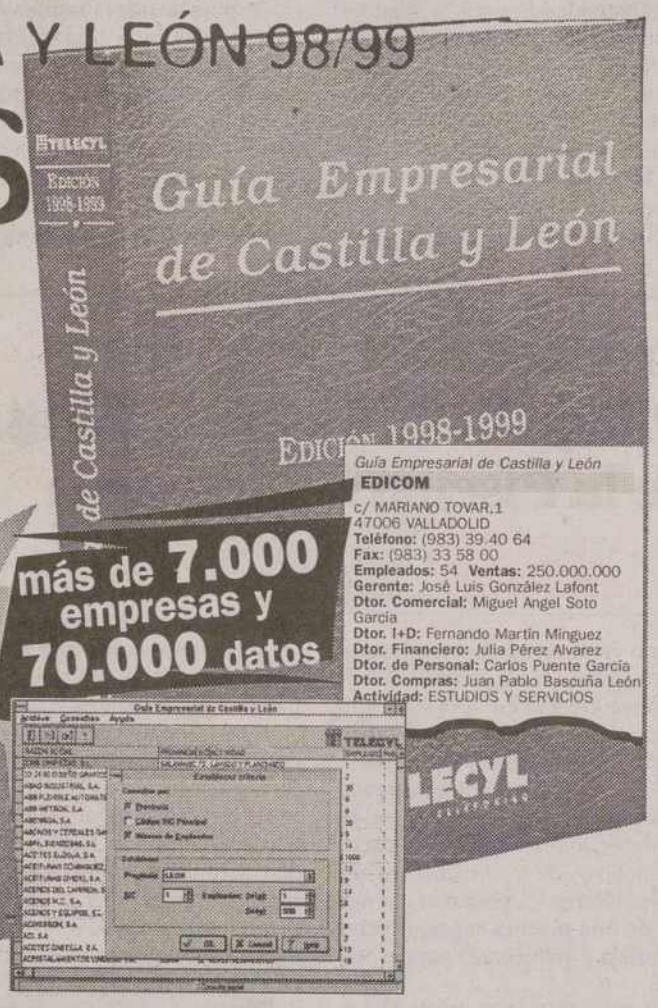


Rellene este cupón y envíelo por fax o correo a TELECYL.

*Deseo recibir ..... ejemplares de la*
*GUÍA EMPRESARIAL DE CASTILLA Y LEÓN 98/99*
*al precio de* ***12.495*** *pts/unidad; IVA y gastos de envío incluidos.*

Empresa: .....
Solicitante: .....
Cargo: ..... CIF/NIF .....
Dirección: .....
Población: .....
Provincia: ..... C.P. ..... Tel. .....
*Forma de pago:*
❑ Contrareembolso
❑ Domiciliación bancaria:

ENTIDAD OFICINA DC Nº DE CUENTA

TELECYL
MARKETING · TELEFONICO
Mariano de los Cobos, 1 - Entpta., of. 6 - 47014 Valladolid
Internet: http://www.arrakis.es/telecyl E-mail: telecyl@arrakis.es
INFORMACIÓN Y RESERVAS:
**Tel. 902 30 50 50 - Fax. 902 100 366**

M.C.D.2022

# FETE-UGT pide al Obispado que no expulse de sus locales a la UPP

## La Federación de Enseñanza aprobó una resolución para evitar "un atropello irreparable"

**La Federación Provincial de Enseñanza de UGT aprobó en su VI Congreso Ordinario una resolución mediante la que solicitan al Obispado de Palencia que no cometa "el atropello irreparable" de expulsar de sus locales del Círculo Católico a la Universidad Popular.**

LUIS CABAÑES

Un momento de la celebración del VI Congreso Provincial Ordinario de FETE-UGT / ENRIQUE CAÑA

"La Federación Provincial de Enseñanza de UGT hace un llamamiento a la sensatez y a la reflexión que deben presidir en el equipo obispal para que no cometa el atropello irreparable de privar de las clases diarias a muchos alumnos matriculados en la Universidad Popular de Palencia, y a la vez dejar sin trabajo a parte del profesorado que casi voluntariamente colabora en dicha tarea", manifestaron los delegados de FETE-UGT en el texto de la cuarta resolución que aprobaron en el transcurso del VI Congreso Provincial Ordinario que se celebró el pasado viernes en el salón de actos de la Casa del Pueblo.

Ante la preocupación que se ha creado en el seno de esta organización con motivo del anuncio del Obispado de Palencia de obligar a la Universidad Popular a abandonar los locales del Círculo Católico que está ocupando en estos momentos, los delegados de FETE decidieron realizar esta petición basada en la gran tradición y solidez que ha alcanzado esta institución en la sociedad palentina.

"La Universidad Popular, desde sus inicios, nació para acercar la cultura a las personas de los estratos sociales más desfavorecidos. Ahora, después de que la institución haya alcanzado una gran solidez parece que comienza a preocupar a aquellos que siempre pensaron que la cultura, sin pasarla por determinados tamices políticos o religiosos, podía ser perjudicial para la salud mental de los cientos de ciudadanos y ciudadanas que acuden diariamente a las clases que se imparte en la Universidad Popular", aseguraron los delegados de la Federación Provincial de Enseñanza de UGT en su resolución.

Del mismo modo, el VI Congreso Provincial Ordinario de la Federación de Enseñanza de UGT emitió otra resolución en la que se solidariza con los problemas por los que están atravesando un importante número de trabajadores de la provincia debido a la casi segura desaparición de la Azucarera de Venta de Baños y de Karpesa, empresa dedicada a la fabricación de carpinterías de PVC.

"Queremos hacer nuestras la preocupación de estos dos colectivos y solidarizarnos con ellos, pidiendo una solución lo más adecuada posible para sus problemáticas", manifestaron en sus conclusiones los delegados ugetistas.

## Mejoras necesarias para la Escuela Rural

En el transcurso del VI Congreso Provincial Ordinario de la Federación de Enseñanza de UGT se aprobaron también otras tres resoluciones. En la primera de ellas este colectivo exige a la Administración las mejoras necesarias en la Escuela Rural, tanto en infraestructuras como en profesorado, para evitar que se tengan que unir cursos, lo que supone un deterioro de la calidad de la enseñanza con grave perjuicio para el sistema público de enseñanza. "Además, denunciamos a la Administración educativa sobre la dotación de profesorado especialista, tan importante y necesario en un moderno sistema educativo, tanto en la zona rural como en la urbana, se haga en muchos casos a costa de transformar puestos escolares propios de maestros generalistas por estos últimos", manifestaron. Del mismo modo, desde FETE-UGT se ha exigido a la Junta de Castilla y León la apertura inmediata de las mesas de negociación a nivel educativo con los diferentes agentes sociales. Finalmente, en su última resolución, los afiliados de la Federación de Enseñanza de UGT instan al Ministerio de Educación y Cultura "a que dé una solución satisfactoria al problema que se ha planteado en los centros de Formación Profesional con el paso a los ciclos formativos, en lo relativo a la recolocación de profesores que vana a ver mermada su jornada horaria o que incluso van a perder su puesto de trabajo".

# Premios del Concurso de Dibujo de la "Semana Pirata" de la Piscina Climatizada

REDACCION

Como viene siendo habitual en los últimos años, a finales del mes de mayo se celebra en la Piscina Climatizada la "Semana Pirata" dentro del Plan de Natación Escolar.

En esta Semana Pirata, organizada por el Patronato Municipal de Deportes, los escolares disfrutan de los juegos y de los hinchables que los monitores les preparan, en medio de una piscina especialmente decorada y ambientada para la ocasión.

Dentro del programa de actividades de esta semana especial, con la que se cierra el plan de natación, los colegios tuvieron ocasión de participar en un concurso de dibujo, en el que los niños plasmaron su experiencia, con detalles de la aventura pirata, de los compañeros, del lugar y de las distintas acciones.

Una vez finalizado el plazo de presentación de los trabajos, se organizó en la Piscina Climatizada una exposición con todos los dibujos y el jurado nombrado al efecto acordó otorgar los premios a los siguientes participantes:

Los premiados en la categoría de 1º y 2º de Enseñanza Primaria fueron Carlos Payo (Colegio San José) en primer lugar, David Valtierra (Colegio San José) en segundo y Sergio Galindo (C. Jorge Manrique) en tercer lugar.

En la categoría de 3º y 4º de Primaria, el primer premio fue para Hugo Bartolomé (Colegio Ciudad de Buenos Aires), el segundo para Eduardo J. Souza (Colegio San José) y el tercero para Roberto García (Colegio Divino Maestro).

También hubo una categoría para los alumnos de Natación Especial. El primer premio se lo llevó Angel Ramos, de Villa San José; el segundo fue para el Colegio Carrechiquilla y el tercero para el Centro de Día San Juan de Dios.

## A los peques también les gusta ocupar el podio

Toda competición que se precie y más si está relacionada de una u otra forma con el deporte, requiere un podio para que los vencedores expresen aún mejor su triunfo. Y en este caso, los niños ocuparon multitudinariamente el de la Piscina Climatizada, a propósito de los premios del Concurso de Dibujo convocado con motivo de la "Semana Pirata" del Plan de Natación Escolar. Estos que vemos en la imagen son los pequeños nadadores del Colegio San José y los dos que portan los trofeos son algunos de los premiados en el concurso.

M.C.D.2022

# Número Único MoviLine

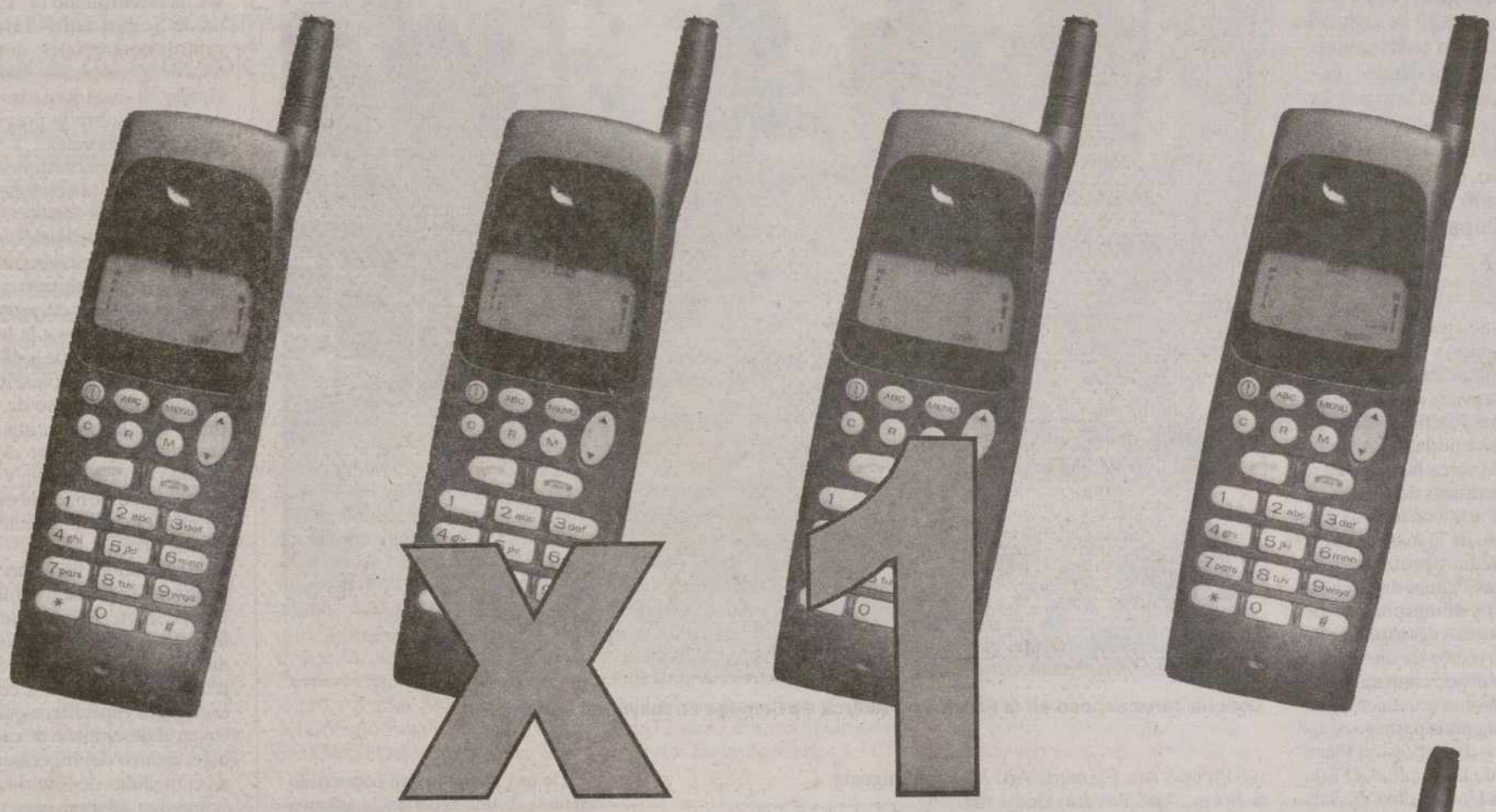

## Hasta 4 móviles con el mismo número, sólo un alta y sólo una cuota mensual.

4 líneas al precio de 1. Ahora, al darte de alta en MoviLine, puedes conectar a tu móvil 3 móviles más. Pagando sólo un alta y una cuota mensual.
**Es el nuevo Número Único de MoviLine.**

Distribuidor Oficial
MoviLine
*Estés donde estés*

# TELESTANT

C/ Mayor, 101 ☎ 979 730 828 - 979 701 808

Si desea información de otra provincia, llame a nuestro tlfno. de atención al cliente: 902 111 909

•**TELESTANT** *te ofrece la mejor cobertura*•

© STAFF de PUBLICIDAD 1998

M.C.D.2022

# El arte como experimentación, concepto y excusa para la aventura

## Ayer se celebró la segunda sesión teórica del curso "Artes Plásticas y Escuela II"

**Ayer se celebró en la Fundación Díaz-Caneja la segunda y última sesión teórica del curso "Artes Plásticas y Escuela II", organizado por la Consejería de Educación y Cultura de la Junta de Castilla y León, en colaboración con el Fondo Social Europeo. Participan 30 alumnos.**

C.C.

Concha Jerez expuso en la Fábrica de Abarca de Campos en mayo del 96 / ARCHIVO

Los veinticinco profesores de Enseñanza Primaria y los cinco licenciados que participan como alumnos en esta segunda edición del curso sobre Artes Plásticas y Escuela, tuvieron oportunidad ayer de conocer más de cerca las grandes revoluciones artísticas de nuestros días, desde el arte conceptual a las instalaciones, de la mano de la artista multimedia y profesora Concha Jerez (Las Palmas de Gran Canaria, 1941) y comprobaron además cómo pueden desarrollarse novedosos proyectos de enseñanza, combinando el arte contemporáneo con el patrimonio artístico.

De esta segunda parte se ocupó el catedrático de Expresión Plástica y Visual de la Facultad de Educación de la Universidad de Salamanca Luis de Horna, que ha trabajado con artistas, niños y jóvenes estudiantes sobre la iconografía de la Puerta de Ramos de la Catedral salmantina.

De Horna completó su charla matinal con un seminario práctico por la tarde.

### Ideas + Espacios en el arte del siglo XX

Concha Jerez abordó en su conferencia el vasto movimiento internacional del arte conceptual, surgidos a finales de los años sesenta.

Al tratarse de un movimiento encaminado a la desmaterialización del arte y liberado de mandatos, sus fronteras son difíciles de definir y puede encontrarse en multitud de tendencias o grupos más o menos relacionados entre sí, conocidos como Process Art, Excentric Art, Anti-Form, Arte Povera, Body Art, Land Art, Fluxus o Performance Art, entre otros.

La idea sobre la que giran estas tendencias es la de que la obra no es más que un soporte para el arte, soporte del que se puede prescindir ya que es el resultado de condicionantes sociales, estéticos, políticos e ideológicos.

Así, la idea o el concepto artístico primaría sobre su realización material y las notas, bocetos y maquetas del proceso creativo, a menudo más interesante que el objeto terminado, pueden ser protagonistas de una exposición que acabe de dar sentido visual a la idea primigenia.

AVENTURAS

**Concha Jerez habló de la múltiple aventura del arte conceptual. Luis de Horna lo hizo de las posibles aventuras en torno al arte.**

### La Puerta de Ramos, una experiencia plástica

Luis de Horna planteó en su intervención las posibilidades que el entorno natural, social, urbano y artístico proporciona al docente, de cara a vivir con sus alumnos una auténtica aventura plástica.

Lo hizo a partir de una experiencia concreta llevada a cabo en Salamanca, tomando como base la iconografía de la Puerta de Ramos de la Catedral. Artistas, niños y estudiantes de la Facultad de Educación han retomado esa iconografía real y la han usado como pretexto para crear una interpretación personal.

De esa forma la han convertido en tema de una experiencia artística absolutamente contemporánea, tanto por los materiales utilizados como por la visión, las técnicas y la plasmación final de sus autores.

La conclusión es que cualquier otra obra de arte puede servir igualmente de base para experiencias artísticas en las aulas.

El segundo curso "Artes Plásticas y Escuela" concluirá con un seminario práctico, a desarrollar los días 25, 26 y 27 de junio en Barcelona. Los alumnos visitarán en la Ciudad Condal la Fundación Antoni Tapies y allí tendrán oportunidad de comtemplar la colección permanente y la exposición del americano Dan Grahan. También visitarán el Laboratorio de las Artes de la Fundación "la Caixa" y el Museo de Arte Contemporáneo, donde actualmente expone Barceló.

# Pryca ha formado a 69 empleados en un curso de salud y seguridad laboral

REDACCION

Pryca Palencia, en colaboración con la mutua de seguros Asepeyo, ha desarrollado la "1ª Semana de Seguridad y Salud" en centros comerciales, donde un total de 69 empleados han participado en estas jornadas de divulgación sobre la prevención de riesgos laborales.

Entre las conclusiones extraídas a raíz de la celebración de este curso, cabe destacar que el sector de la distribución no está exento de riesgos laborales, por lo que el conocimiento de éstos y de las medidas de protección será determinante a la hora de reducir el número de accidentes. Asimismo, en el transcurso de las jornadas se puso de manifiesto que la formación de los empleados constituye el mejor método de prevención, y de ahí la necesidad de hacerla extensiva a toda la plantilla de los centros de Pryca.

El curso se ha enmarcado dentro de la primera semana de estas características que se ha llevado a cabo en el sector de la distribución en España. Su objetivo ha sido el dar a conocer los riesgos específicos que existen en el desempeño de cada trabajo, dentro del hipermercado, y las medidas de seguridad que se puedan adoptar para prevenirlos. La iniciativa responde a las nuevas directrices de la Ley de Prevención de Riesos Laborales, que pone de manifiesto la necesidad de formar e informar a los trabajadores sobre estos temas.

### 7.000 horas de formación

Las jornadas formativas, que han tenido lugar de forma simultánea en los 56 centros de la cadena de hipermercados, han supuesto la celebración de alrededor de 250 reuniones informativas con un total de 7.000 horas de formación recibidas. De acuerdo con las características de cada puesto de trabajo, los empleados del centro han tratado temas como las medidas preventivas en general, manipulación de alimentos y de cargas, orden y limpieza en el desempeño laboral, etc.

A la vista de los resultados obtenidos en la primera edición de la "Semana de Seguridad y Salud Laboral", la empresa Pryca tiene previsto institucionalizar en el futuro la celebración de jornadas formativas de este tipo para posibilitar que el total de la plantilla de los distintos centros de trabajo pueda tomar parte en ellas.

Para poder apoyar la difusión de estas jornadas sobre prevención de riesgos laborales, tanto Pryca como la mutua de seguros Asepeyo han editado, de forma conjunta, una memoria monográfica informativa de seguridad e higiene en el trabajo, que está destinada a todos los empleados repartidos por los 56 centros que Pryca tiene en distintos puntos del país.

C. P. CESION DE PERSONAL ETT SL.
SELECCIONA PARA IMPORTANTE OBRA EN PALENCIA
**OFICIALES DE 1ª, 2ª Y 3ª ELECTRICISTAS**
**Se requiere:**
- Experiencia en instalaciones eléctricas en locales comerciales, naves industriales.
- Experiencia en montaje de canaleta, P.V.C., bandeja metálica y plástica, tubo de acero, algo de soldadura.

**Se ofrece:**
- Alta en la Seguridad Social.
- Contrato laboral.
- Incorporación inmediata.
- Continuidad laboral.

Los interesados enviar C.V. a la siguiente dirección o bien llamar al teléfono: 96.394.13.36
C.P. CESION DE PERSONAL E.T.T., S.L.
C/. Universidad, 4-3º.
46003 VALENCIA
Referencia: **ELECTRICISTAS.**
Fax: 96.352.93.79
(Nº AUTORIZACION: 79/0067/96)

# Pilar M. Píriz expone en la Casa de Zamora

## Sus cuadros pueden verse en esta entidad madrileña hasta el 11 de julio

REDACCION

La pintora María Pilar Martín Píriz expone en el Casa de Zamora en Madrid hasta el 11 de julio. Esta exposición podría calificarse como vuelta a los orígenes, no en vano Pilar nació en la localidad zamorana de Muelas del Pan, aunque lleva muchos años viviendo en Palencia.

En el catálogo de esta muestra, inaugurada el 19 de junio, la pintora confiesa que en cada una de sus obras pone parte de sí misma:

"Ilusiones, sentimientos, recuerdos, amor, etc. Disfruto con ello y deseo que vosotros lo compartáis conmigo" y es que sus cuadros se mueven entre la imaginación y el surrealismo, pero sin olvidar nunca una primera impresión personal, cargada de mensajes y vivencias propios.

En sus cuadros refleja paisajes, páramos, palomares, campos abiertos y horizontes castellanos, pero también recrea singulares marinas, interiores, naturalezas muertas, figuras humanas y universos objetuales llenos de grietas y desconchones, a modo de aberturas por las que el tiempo se cuela y hace sus estragos, deja huella y transforma los temas y los motivos.

Recientemente Pilar Martín Píriz expuso en la Casa de Palencia en Madrid y ahora lleva su obra a otra de estas entidades que reúne a quienes viven fuera de su tierra, pero no quieren olvidarla. Seguro que sus paisajes "transformados" en atmósferas oníricas les recordarán los de la niñez y la juventud, porque de aquella realidad parten.

La Casa de Zamora está en el número 12 de la madrileña calle Tres Cruces. Allí puede visitarse la exposición de Pilar Marían Píriz, de 6 de la tarde a 9 de la noche los días laborables y festivos hasta el 11 de julio próximo.

M.C.D.2022

# Premios de pintura infantil del Circuito de Exposiciones

## El viernes los recibieron treinta y cinco escolares de diez colegios palentinos

**Coincidiendo con la clausura de la itinerancia del III Circuito Local de Exposiciones y su etapa final en la Fundación Díaz-Caneja, el viernes fueron entregados los premios de los concursos de pintura infantil patrocinados por el Ayuntamiento y la empresa Aquagest.**

C.C.

Al concurso convocado y patrocinado por Aquagest, con el tema del agua en los parques públicos, se presentaron 218 trabajos y al del III Circuito, con patrocinio municipal, en el que los niños copian alguno de los cuadros expuestos por los pintores participantes, han concurrido 156 trabajos.

El jurado del primero de ellos lo formaron las pintoras Begoña Castro y Paula de Miguel y Conchi Sáez, colaboradora de El Diario Palentino. El del Circuito lo integraban las pintoras Begoña Castro, Ana Arranz y Paula de Miguel.

### Premios

Los ganadores del concurso de Aquagest, que el viernes recibieron sus premios, han sido Alicia Santiago (11 años), Sandra Doyague (9 años) y Laura González (8 años) del Colegio Juan Mena; Isabel Merino (11), Selene Pinillos (11) y Esmeralda Ferrero (10) del Colegio Ramón Carande y Ana Espina (10), Jorge Juárez (8) y Ana Isabel Carriajo (7) del Blas Sierra.

También han resultado premiados los trabajos de Irene León (12 años), Daniel Antolín (8) y Raquel Juan (7) del Colegio Ciudad de Buenos Aires; Magdalena Tejedor (10), Juanjo (7) y Emilio (7) del Colegio Divino Maestro; Roberto Cavera (11), Javier y Daniel Monje (10 y 8 años respectivamente) del Colegio Pan y Guindas y Cristina García Durántez (9 años), Carlos Augusto García (9) y Coral (7) del Colegio Francisco Franco.

Algunos de los premiados durante el acto celebrado en la Fundación Díaz-Caneja / ENRIQUE CAÑA

En el concurso de pintura del Circuito los premiados han sido los siguientes: María Conde (11 años), Saúl Herrero (9) y Pablo (8) del Colegio Ciudad de Buenos Aires); María Flor Herrero (11 años), Noemí Izquierdo (9) y Oscar Nieto (8 años) del Colegio Juan Mena y César Pérez (12 años), Fátima Madrigal (10) y Carlos Eduardo Ramos del Colegio Filipenses.

Los tres ganadores del Colegio Siervas de San José han sido Aroa Miguel (10 años), Gemma Revilla (10 años) y David Valtierra (7 años) y los tres premiados del Colegio San Ignacio de Loyola fueron Ana Fernández (8 años), José Ignacio Trancho (8 años) y Elisa (7 años).

El alcalde dijo durante el acto de presentación que algunos de estos jovencísimos pintores serán los artistas palentinos del futuro, les felicitó por sus premios y les animó a seguir.

También anunció Marcelo de Manuel que sus cuadros formarán parte de una gran exposición infantil en cuanto sea posible. Esta idea la había planteado unos minutos antes el responsable de la empresa Aquagest, Santiago Martínez, poniendo a disposición del Ayuntamiento sus locales.


**Foto-Vídeo**

**OLEA**

VENTA DE BAÑOS
ESTUDIO:
C./ Coulouniex Chamiers, 15
Teléfono 77 22 14
DOMICILIO PARTICULAR
C./ Daoíz, 6-2º
Teléfono 77 01 96

Empresa dedicada a la venta de Artículos regalo y propaganda (Calendarios, bolígrafos, llaveros, etc.) precisa:

**REPRESENTANTE**

**para Palencia y provincia**

Interesados/as escribir a Exclusivas Comerciales CIRO, S.L., Santa Magdalena, 9 - Barcelona 08012 ó llamar al Tel. 93.415.99.62.

**LINK**
ANTES OTHER ACTIVITIES

**Entidad Financiera perteneciente a Importante Grupo Bancario**
debido a su plan de expansión, precisa incorporar:

**Delegado de Zona**
**(Palencia)**

Se responsabilizará de gestionar la comercialización de productos financieros (préstamos hipotecarios), representando a la empresa en exclusiva en su zona de actuación.

**Requerimos:**
- Edad comprendida entre 30 y 45 años.
- Experiencia comercial demostrable, preferible sector financiero.
- Espíritu empresarial y emprendedor para desarrollar un negocio.
- Capacidad de relación en su zona de influencia y conocimiento de la plaza.

**Ofrecemos:**
- La posibilidad de desarrollar un proyecto empresarial **compatible con otras actividades.**
- El respaldo de una entidad sólida y solvente.
- Contrato mercantil y muy buenas condiciones económicas.
- Formación continua a cargo de la empresa.

*Se estudiarán todas las candidaturas recibidas.*

*Las personas interesadas deberán enviar historial profesional detallado, con fotografía reciente y tfno. de contacto, indicando en el sobre la refª **DZ-PALEN**, a: **LINK**. Rambla de Cataluña, 98, 1º, 08008 Barcelona*

**¿Buscabas una oportunidad?**

*¡Aquí la tienes!*

**Ciclos Formativos de Grado Superior**

***Agencias de Viajes***

***Gestión Comercial y Marketing***

*Sin Selectividad. Duración: 1 año + Prácticas.*
*Plazas Limitadas. Bolsa de Trabajo, Autoempleo y Negocios*
*Opción de seguir estudios universitarios*
*Y lo más importante, **con Titulación Oficial***

**ESTUDIO GENERAL DE NUEVAS PROFESIONES**
Colegio Santo Angel de la Guarda
C/Alfonso X "El Sabio", 4 PALENCIA
Tlfnos. 939 93 56 65 / 909 89 48 69

© STOFF 1998


M.C.D.2022

TARDE DE TOROS

# Los toreros empiezan a tomar posiciones en las primeras ferias de la temporada

## Victorinos para Manuel Caballero en la corrida de la Beneficencia

**El planeta de los toros comienza a moverse a partir de estos momentos. Los coches de cuadrillas ya se encuentran preparados para hacer frente a los miles de kilómetros que les esperan.**

MANOLO ILLANA

Hace bien Manolo Caballero en aceptar en solitario el reto de la Beneficencia

Este es el momento, acercándonos a los finales del mes de Junio, en el que la vorágine de las ferias comienza a entrar en escena.

Escrito quedó en nuestra última Tarde de Toros aquello de que por San Juán y San Pedro muchas son las plazas de toros que abren sus puertas para dar cabida y contenido a la celebración de sus ferias y fiestas en las que las corridas de toros o novilladas, no tantas como tienen que ser necesarias, son base fundamental del contenido festivo de las mismas.

Antes de que llegue la fiesta de San Juan, algunas plazas ya han abierto sus puertas. Es el caso de la de León que ayer sábado inauguró su abono con un festejo mixto en el que participaron el indiscutible número UNO del toreo a caballo que es Pablo Hermoso de Mendoza al que acompañaron en lidia ordinaria los matadores Julio Norte y Cristina Sánchez y el novillero "El Juli". En total se lidiaron seis toros y dos novillos.

Una feria esta de Leon que poco a poco va consolidándose desde el momento en el que la plaza de El Parque, que había permanecido cerrada un buen número de años, fuera adquirida por el segoviano Gustavo Postigo Santamaría, quien a fuerza de mucho trabajo y sacrificio, haciendo siempre las cosas por su sitio, está a punto de llegar a conseguir la meta.

Este año el abono leonés consta de tres corridas de toros, una novillada popular y un concurso de cortes que en Leon se celebra por segundo año consecutivo. En relación con la novillada popular bueno es que se sepa que el Sr. Postigo dará acceso gratuito a la plaza a todos los abonados de la feria. De esta forma consigue dos cosas: De una parte que el público no tenga que rascarse el bolsillo y de otra que los novilleros se vean arropados por un número importante de espectadores, además de que no les va a costar ni una sola peseta, algo totalmente inusual en estos tiempos que corren.

Además de Leon, y como ya hemos escrito en anteriores ocasiones, otras cuatro plazas de nuestra Comunidad Autónoma también celebran sus ferias taurinas. Son las plazas de Burgos, Segovia, Soria y Zamora. Claro que dentro de las fietas de San Juan también son dignas de destacar las ferias de Badajoz y Alicante. Plaza esta última en la que como todo buen aficionado conoce tomará la alternativa el joven y gran promesa del toreo Miguerl Abellán. Será el mismo dia de San Juan con Jose Mari Manzanares de padrino y Enrique Ponce de testigo.

Esta alternativa será, sin ningún género de dudas, uno de los suceso importantes de la temporada del 98. Después de su impresionante triunfo en la última feria de San Isidro, todo el planeta de los toros está esperando el suceso con una tremenda expectación.

### Corrida de Beneficencia

Considerado está este festejo como uno de los más importantes de toda la temporada. De ahí el calificativo de extraordinaria del que siempre ha estado rodeada. Hasta hace no muchos años el cartel de esta corrida estaba montado en base a los triunfadores de la feria de San Isidro. Pero como las cosas cambian, del mismo modo que lo hacen los tiempos, ahora hasta quien la torea cobra unos sabrosos emolumentos. Claro que todos aquellos matadores que han matado esa corrida desinteresadamente su nombre figura inscrito en una lápida especial colocada a tal efecto en el patio de cuadrillas de la plaza de Las Ventas.

El cartel de este año, después de muchos dimes y diretes, ha quedado compuesto por la actuación en solitario de Manuel Caballero matando seis toros de Victorino Martín. Dos triunfadores en San Isidro.

ARCHIVO

## El barrio de La Puebla, de nuevo con la fiesta de los toros

El pasado dia diez y siete tuvo lugar en el local de la Asociación de Vecinos del barrio de La Puebla la tertulia taurina que cada año incluye en sus actividades de fiestas esta Asociación. Allí se habló, con verdadera pasión, de toros, toreros, encastes y carteles preferidos. Las féminas asistentes se manifestaron sobre sus deseos de ver en los próximos Sanantolines en nuestra plaza a Cristina Sánchez, después de su digna confirmación de alternativa en Madrid. Bueno es que las Asociaciones de Vecinos celebren actos como este.-

## LANCES

■ BENEFICIENCIA

### Victorino y Manuel Caballero

Vuelvo a insistir en la corrida extraordinaria de la Beneficencia. Será el próximo jueves dia veinticinco y el cartel después de lo que alguien de la Comunidad Madrileña de atrevió a pronosticar, ha quedado cerrado con la actuación en solitario de Manuel Caballero ante seis toros de Victorino Martín. Hace muy bien el manchego en aprovechar la oportunidad para encumbrarse a lo alto del escalafón. Está en un extraordinario momento, con fe y moral.

■ MONTAJES

### Matadores en portátiles

Vuelvo a insistir sobre el tema. Pero ahora con relación a las corridas de toros. Y no precisamente porque los matadores tengan que ayudar al empresario. El pasado fin de semana en un barrio vallisoletano, en plaza portátil, se pudo ver la actuación de Paco Ojeda, El Cordobés y Morante de la Puebla. Los toros eran de Martín Berrocal. Por delante Jorge Manrique. ¿Como se puede explicar este dislate?. Habrá que preguntárselo a Don Jose Luis Marca.

■ SALAMANCA

### Corridas de toros charras

Cuando todavía falta mucho tiempo para la feria de Salamanca, comienza el doce de septiembre, ya se empieza a hablar con cierta fuerza de la misma. No es que se sepan carteles cerrados ni combinaciones aproximadas. Pero de lo que ya se habla con mucha fuerza es del tema del ganado. Dicen por la capital Charra que en la feria de este año unicamente se lidiarán toros pertenecientes al campo salmantino. Muy bien. Lo mismo que hacen en Sevilla.-

■ PALENCIA

### Cambios para los carteles de la feria

Seguimos esperando con impaciencia la presentación de los carteles de la feria de San Antolín. Posiblemente será en la semana que ahora comienza. Los de este año deben ser algo así como un parto con problemas. Ahora comentan que donde no hace mucho se decía digo, ahora se quiere decir Diego. Seguiremos esperando. Eso sí es casi seguro que Ponce actue el domingo seis de septiembre con Litri y José Tomás. También es posible que Joselito haga el paseillo la tarde del dia cuatro. Pronto saldremos de dudas.

M.C.D.2022

VILLASABARIEGO

# Gozosa celebración de las Bodas de Oro Sacerdotales de D. Ignacio Llorente

## Presidida por el obispo de Palencia, con la participación de todo el pueblo

**Con la solemnidad a que nos tiene acostumbrados, Villasabariego de Ucieza vivió el pasado día 9 de junio del presente año una de esas jornadas que por sí solas jalonan la historia de un pueblo y que merecen ocupar una de sus páginas más gloriosas.**

JESUS FERNANDEZ GUTIÉRREZ

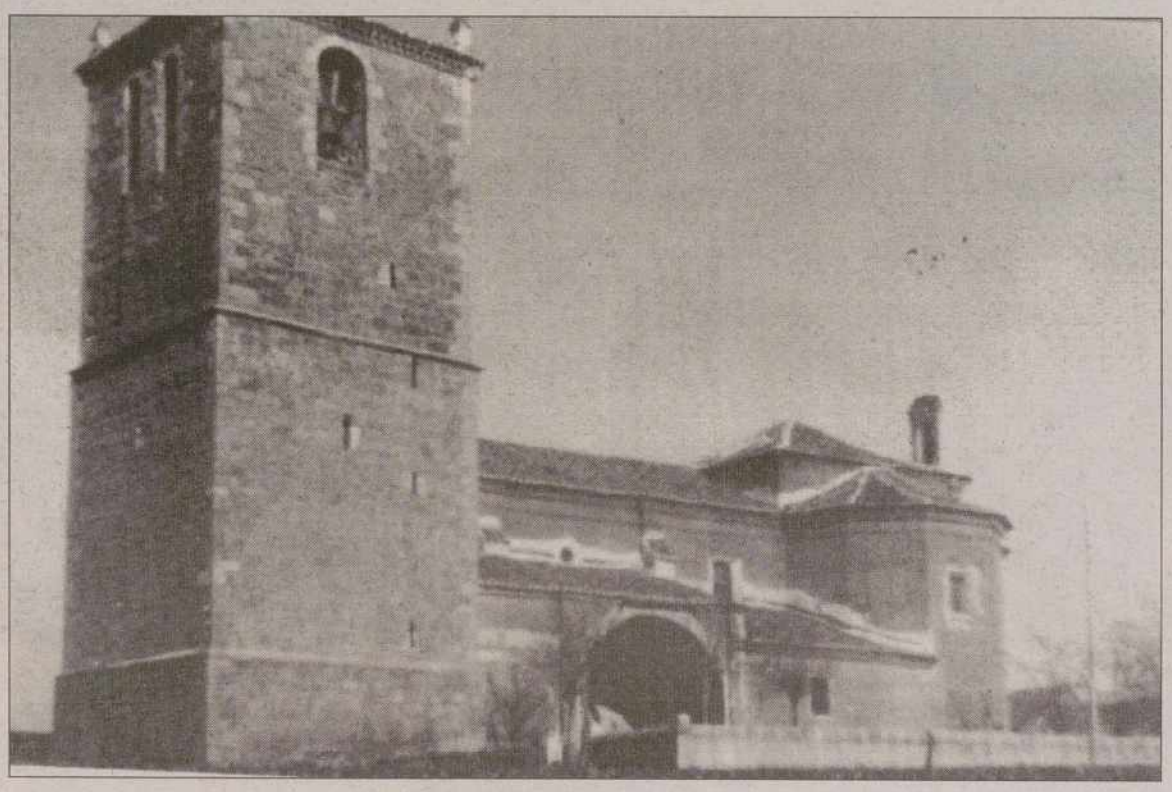

Iglesia parroquial de Villasabariego, donde se celebró el acontecimiento / ARCHIVO

La iglesia parroquial de Nuestra Señora de la Asunción sirvió de marco extraordinario e incomparable dentro del cual se desarrollaron los actos más importantes, previamente programados, para homenajear a uno de sus hijos predilectos: D. Ignacio Llorente Delgado, a quien le ha cabido la suerte de celebrar sus Bodas de Oro Sacerdotales.

Quien esto escribe ha sido testigo de excepción del cúmulo de sensaciones y vivencias que especialmente ese día mágico 9 de junio y también los anteriores y siguientes ha experimentado el corazón de D. Ignacio.

Cincuenta años de sacerdocio son muchos años como para permitir que tal efemérides pasara desapercibida y sin dejar la huella de los grandes acontecimientos. Cincuenta años de vida sacerdotal, de los cuáles la mayor parte, cuarenta y tres concretamente, dedicados a la atención ministerial de los enfermos en el hospital de Mieres (Asturias).

Y el primero en sumarse a tan fausto acontecimiento ha sido el obispo de Palencia, nuestro querido D. Rafael Palmero. Y junto a nuestro obispo, un elevado número de sacerdotes amigos de D. Ignacio, entre los que cabe destacar al director de la Casa Sacerdotal de Palencia, D. Juan Melero Mansilla, y varios párrocos de los pueblos contiguos a Villasabariego, así como algún otro venido de otra diócesis.

Precisamente en la Casa Sacerdotal de Palencia disfruta D. Ignacio sus 77 años de edad rodeado del cariño y afecto de los residentes en la misma, entre los que precisamente se encuentran el sr. obispo, así como del resto del personal que les atienden, incluída la comunidad de religiosas de Santa Ana.

D. Ignacio Llorente Delgado

Hasta el tiempo, climatológicamente hablando, se puso de parte de D. Ignacio para que la jornada, su jornada, resultase redonda. Mañana espléndida de luz y calor. Desde primeras horas de la mañana, comenzaron a llegar gentes de los pueblos próximos, especialmente Robladillo de Ucieza y San Mamés de Campos, así como del propio Villasabariego, incluídos los residentes, familiares y amigos, en **Palencia**, Valladolid, Madrid, Navarra y hasta de Chile. Sí, nos cupo la suerte de disfrutar de la compañía y amistad de Paquito Medina y esposa, él de Villasabariego y ella chilena, residentes en el país andino desde hace bastantes años.

La celebración de la Eucaristía, momento central de la fiesta, realmente espléndida. Concelebrada por 9 sacerdotes y presidida por el sr. obispo D. Rafael. Emoción a raudales a lo largo de la misma y especialmente en las palabras entrañables, sencillas y a la vez profundas que le dirigió y nos dirigió D. Rafael. Palabras de reconocimiento, de gratitud y felicitación.

En parecidos términos se expresaron D. Juan Melero, D. José Martín, párroco de Villasabariego, y quien estas líneas redacta y a quien, por lo demás, le cabe la suerte de gozar de la especial amistad de D. Ignacio desde hace muchos años.

La nota más elevada en el grado de las emociones la puso D. Ignacio quien, con palabra entrecortada por las lágrimas, agradeció a todos, sr. obispo, sacerdotes, familiares, vecinos, asistentes y especialmente a la Santísima Virgen de Covadonga, La Santiná, y a Santa Lucía, copatrona de Villasabariego, las muchas gracias, afecto y cariño de todos recibidos.

Mención especial para Sor Lucía, religiosa Salesiana de Villasabariego y residente en Madrid, quien con su guitarra y su grupo de cantores, nos deleitó y contribuyó decisivamente en la solemnidad y esplendor de la fiesta.

Felicitaciones, abrazos, lágrimas, sonrisas y alegrías por doquier, en una jornada que indudablemente habrá hecho historia en Villasabariego, en el corazón de D. Ignacio y en el sentimiento de los muchos familiares y amigos que tuvimos la suerte de participar en este acontecimiento.

Y para que nada faltara, un suculento refresco para todos en Villasabariego, y una comida de hermandad para familiares y amigos más íntimos, en Carrión de los Condes, incluíos los brindis, pusieron el punto final a una fiesta realmente inolvidable.

LAS HERAS DE LA PEÑA

# Seis niños tomaron la Primera Comunión

FRUCTUOSO DIEZ MERINO

El pasado día 14 de junio se celebraron las Primeras Comuniones de los niños de Las Heras de la Peña, coincidiendo con la celebración de la Festividad del Corpus, en cuya procesión tomaron parte, como es costumbre.

A la una del mediodía se congregaron en la iglesia parroquial del Santo Cristo del Valle, en Las Heras de la Peña, los seis niños con la alegría propia de este día tan especial para ellos, aunque un tanto nerviosos.

La Eucaristía fue celebrada por el párroco de la localidad, D. Manuel Merino Abad, rodeado por el grupo de niños neocomulgantes.

Destacó el celebrante, en su homilía, el gran momento de alegría para estos niños en el día de su Primera Comunión, pero animó a sus padres a que todo no se quede en este día y les animó a continuar muchos días de Primera Comunión a lo largo de su vida.

El templo estaba a rebosar de familiares, amigos y vecinos del pueblo arropando a estos niños, y que no querían perderse este solemne acto.

Terminado el acto religioso, los niños, con sus padres y familiares, celebraron y disfrutaron de un día tan señalado.

Esperemos que la alegría que reinaba en estos niños, en ese día, continúe a lo largo de su vida y que sepan entender el paso tan importante que han dado.

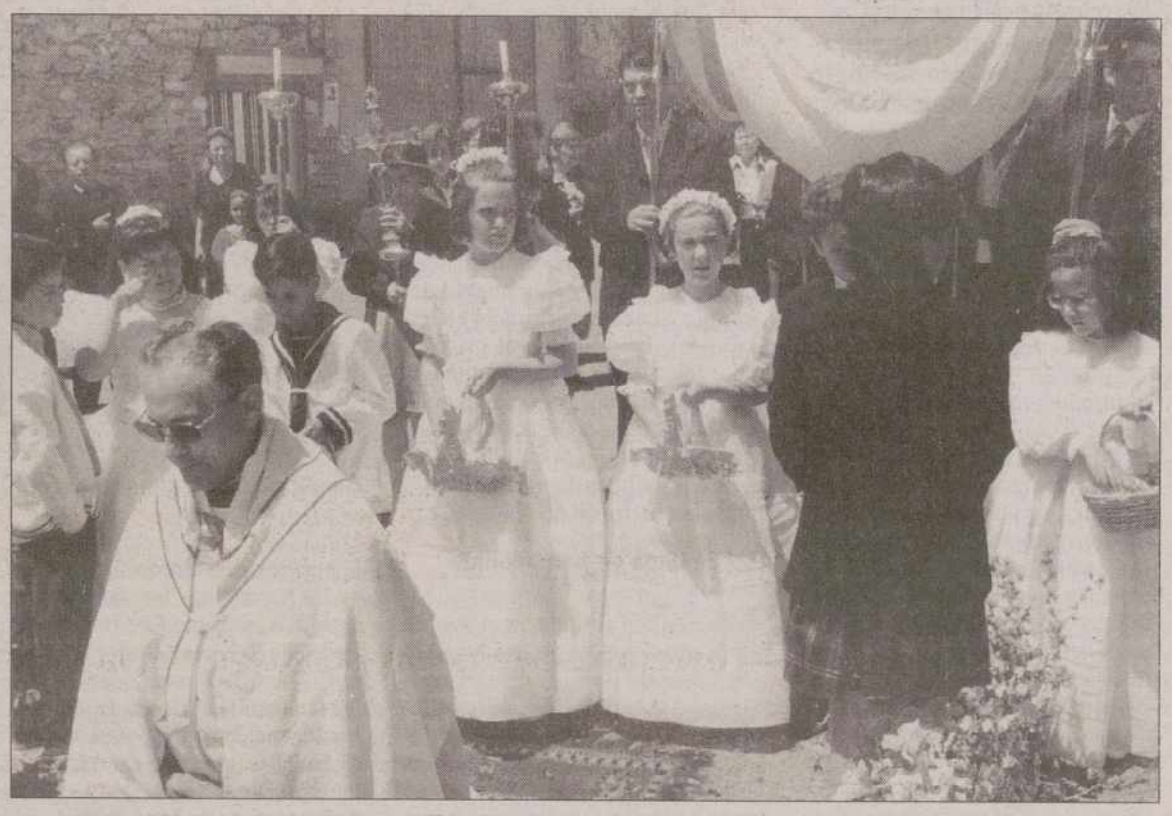

Los niños de Primera Comunión de Las Heras de la Peña, en la procesión del Corpus

M.C.D.2022

BAÑOS DE CERRATO

# Testigos y tradiciones de toda la vida

## La hoguera de San Juan, momento mágico de la Fiesta para todo el pueblo

**El sol se ve desde el horizonte, los dorados campos de Baños sonríen al día porque se celebra la Fiesta de San Juan. Son las fechas de repetir tradiciones antiguas y de convivir el carácter del pueblo. Son las Fiestas de San Juan para todo Baños de Cerrato.**

M.ª ANGELES SOLAR JOAQUIN

La hoguera de San Juan, una tradición mantenida como el momento mágico de la Fiesta / ARCHIVO

Muchas personas de este pueblo, cada año se dirigen a mostrar a su patrón las calles de su sencillo pueblo. Su patrón fue el precursor de Cristo, que entregó su vida a Dios. Lo mínimo que pueden hacer estos hombres es llevarle a hombros por todo el pueblo en símbolo de agradecimiento a lo que hizo por Dios, morir cuando una espada le cortaba el cuello.

Con motivo de las fiestas, se celebran corridas de vaquillas, donde todo el público puede participar. Después, la carne de éstas se sirve como manjar a todas las personas que quieran saciar su estómago con la carne de unas cebadas vaquillas. Cada trozo de carne es una bendición.

Las danzas dedicadas a la fiesta siempre han originado mucha atracción para el público. La mayor parte de las veces son danzas tradicionalmente de Castilla cuyos pasos son símbolos de historia, que nunca se dejarán de repetir en cada futura fiesta de San Juan.

La hoguera de San Juan es el monumento mágico de las fiestas. La gente del pueblo prepara con entusiasmo cartones, maderas... para que pueda realizarse el acontecimiento. Cuando el fuego, que simboliza la ardiente magia y la oscura pasión, se convierte en el centro de atención del público, San Juan y Dios se asoman apartando las nubes y nos sonríen con el brillo de la luna y las estrellas. Algunas personas saltan la hoguera como símbolo de valentía, símbolo de no tener miedo a ser devorado por las llamas de la muerte. Es toda una simbología del fuego de la hoguera.

### El cementerio

Ya estamos en fiestas de San Juan de Baños, por lo tanto, es necesario contar todos los aspectos de este pueblo del Cerrato. Como cualquier pueblo tiene sus lugares alegres, familiares, monumentales pero también tristes. Uno de estos lugares tristes de Baños es el cementerio.

En el cementerio, descansan en paz personas que residían en Baños o Venta de Baños.

En este cementerio tan silencioso, creció hierba a causa de las lágrimas que se desprendían de los ojos de los familiares de los fallecidos que ahora están enterrados en este lugar santo.

Cuántos lamentos y gritos de desesperación lanzaban las viudas al ver que sus maridos se iban a un viaje más largo que ir de bares o dirigirse al trabajo. Ahora esos lamentos están dentro de estos panteones que nos recuerdan a todos que la vida tiene un principio y un fin.

Jóvenes, adolescentes, niños de corta edad, bebés... duermen un sueño eterno bajo tierra, pro sus almas desde el paraíso contemplan cada paso que damos.

Como es mi caso, hay nietos que no han conocido a sus abuelos. Yo no conocí a mi abuelo, pero sé que desde el cielo está leyendo esta crónica que dedico a esos muertos que ahora están velando por nosotros desde el cielo.

En un cementerio hay pinos tan altos que parecen escaleras que sirven para subir al cielo y dar la mano al Señor, panteones de colores apagados que son el último adiós de tantas personas que se han ido y nunca volverán, flores encima de los panteones como gesto de nostalgia.

Cada vez que entro a un cementerio veo tanto dolor y tanta soledad que me hace tener miedo de la muerte, pero Cristo dijo: "Vengo del Padre e iré al Padre". Gracias a esta oración sé que algún día conoceré al Señor y podré abrazar a mi abuelo.

# Baños de Cerrato, desde el lejano ayer hasta hoy

## La Basílica de San Juan, un monumento singular de la historia y el cristianismo

**El origen de Baños de Cerrato se remonta al principio de la Edad Media (siglo V aproximadamente). Dos siglos después se construyó la basílica visigótica, y muchos visigodos se asentarían allí, en los alrededores de ella y formaron una aldea.**

JAVIER MARTIN RENEDO

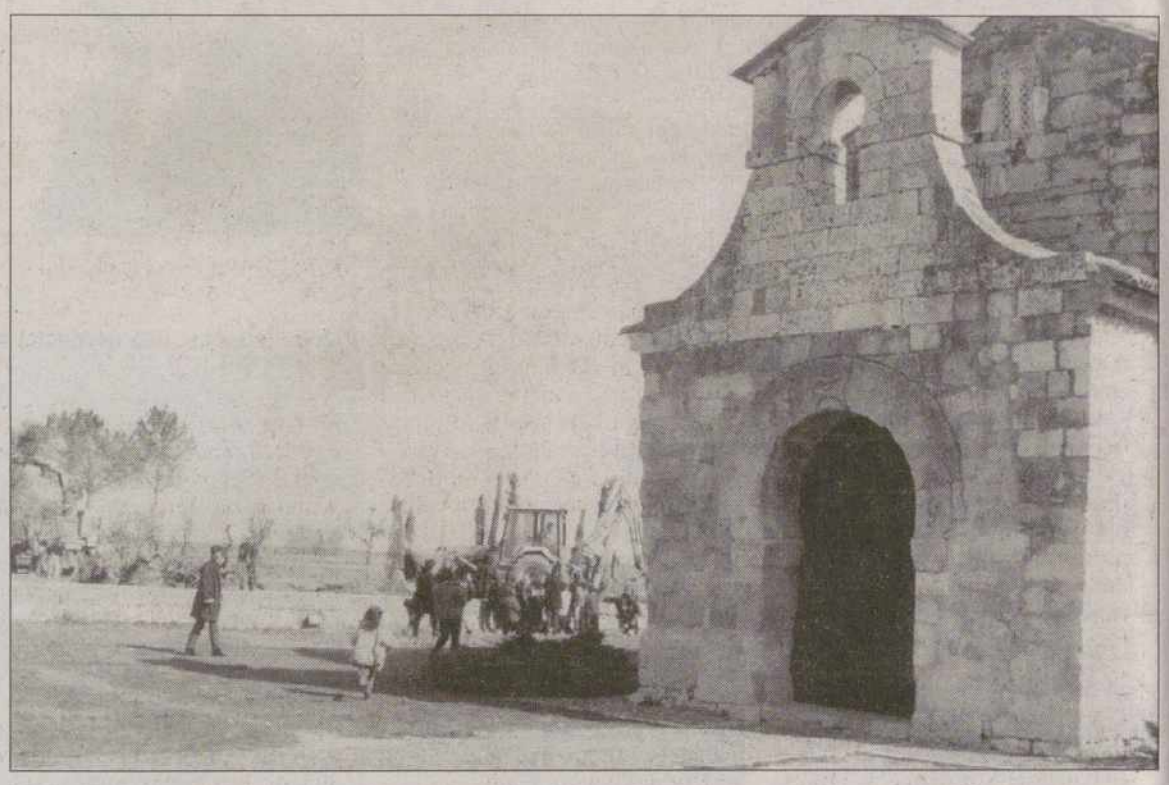

Basílica de San Juan de Baños, bello testigo de la antigüedad del pueblo / ARCHIVO

Siguiendo con lo nuestro, Baños sobrevivió a la Edad Media (1.000 años, del siglo V al siglo XV), y las guerras que esto implica. Luego llegaron los musulmanes, y como verían la basílica (lo bonita que era), pues no destruyeron ni ésta ni el pueblo (supongo yo).

Después de la Edad Media está el Renacimiento y el Barroco, pero en el pueblo no hay restos de estos períodos artísticos de la historia.

Saltándonos períodos nos pasamos a la Guerra Civil española, a la que el pueblo con su basílica sobrevivió.

A lo largo de la historia, Baños ha sobrevivido a muchos períodos históricos, unos buenos y otros malos (como en todo el mundo), pero parece ser que algunos aspectos a Baños esto no le ha afectado, por- que cuando empieza la revolución industrial, Baños sigue siendo un pueblo dedicado al sector primario (agricultura), luego sigue el proceso de evolución, para el sector terciario, y en Baños la mayoría de la gente sigue dedicándose a los mismos. Y, hoy, la mayoría de la gente trabaja en la agricultura, o en la industria (FASA Renault).

### La Basílica de San Juan de Baños

Esta basílica situada en el pueblo de Baños de Cerrato, municipio de Venta de Baños, fue construída hace más de 1.300, aproximadamente, en el siglo VII, por el rey Recesvinto, según dicen en gratitud a un santo, San Juan, y a unas aguas que, milagrosamente le curaron de su enfermedad.

En España hay tres basílicas visigóticas: San Juan de Baños, San Pedro de la Nave (Zamora) y Santa Comba de Bande (Orense), de las cuales la nuestra es la que está mejor conservada.

En la Basílica se encontró una corona, una corona votiva del rey Recesvinto (este rey escribió el *liber iudiciorum*, o libro de las leyes).

En Europa puede haber dos o tres basílicas de este tipo, una en Francia, aunque la mejor conservada puede ser ésta.

Esta basílica tiene forma de cruz, y esto fue posible porque antes de reinar Recesvinto, Recaredo se convirtió al catolicismo o al cristianismo. En ella se celebrarían los actos religiosos típicos: misas, bodas, bautizos... En el interior hay un pequeño altar, una pila bautismal y una sillería tallada, sustituída por bancos de madera.

Este monumento ha sobrevivido a muchos períodos históricos y por eso tenemos el deber de conservarlo por el bien de todos.

M.C.D.2022

OSORNO

# Un rico patrimonio artístico para admirar y cuidar

## La restauración del templo parroquial, una obra de todo el pueblo

**Se está llevando a cabo actualmente la obra de la restauración de nuestro templo parroquial, obra que por su importancia y magnitud merece resaltarse y que precisa del apoyo y ayuda de todos los osornenses sin distinción de credos ni ideologías.**

LUIS CUESTA

Tanto la reparación del tejado como la limpieza y pintura del interior del templo, ya muy avanzadas, están cambiando totalmente el aspecto del mismo, dándolo un nuevo aire de luminosidad y esplendor del que hace mucho tiempo carecía.

La Junta Pro Templo Parroquial, constituída para realizar esta magnífica obra, merece todas las felicitaciones y elogios por su celo y dedicación en favor de tal proyecto, y desde aquí hacemos un llamamiento a quienes, por unos u otros motivos, no han aportado aún su donativo. Cierto es y nos congratulamos por ello, que la mayor parte de los vecinos han contribuído ya con largueza y generosidad con sus donativos, pues la Junta no sólo merece parabienes y felicitaciones, sino aportaciones, que es lo importante.

Sabemos, no obstante, que es posible que se haga una nueva suscripción dada la magnitud de la obra y de ello debemos concienciarnos para prestar todo el apoyo necesario.

Es preciso recordar a todos la importancia de nuestro templo parroquial, tanto en el aspecto religioso como en el histórico-artístico. Es el primero por excelencia y el más grandioso de nuestra villa, pues aparte de ser la casa de oración de los cristianos, guarda numerosos tesoros artísticos, obras de arte escultóricas y pictóricas que vamos a referir a continuación, por si alguno aún no las conoce.

### El patrimonio artístico de Osorno

El patrimonio artístico de Osorno no es excesivo pero tiene una gran importancia como vamos a demostrar y vamos a recordar, ciñéndonos al arte religioso que conserva nuestro templo parroquial, algunos ejemplos además existentes en nuestra villa, por cuya custodia y celo deben todos interesarse en la medida de su competencia y responsabilidad.

Del arte románico quedan en la iglesia parroquial interesantes vestigios como la portada antigua, la pila bautismal del siglo XII y los muros exteriores o contrafuertes. La pila es sencilla y arcaica, con temas iconográficos, Sansón en lucha con un león y dos fantásticos monstruos. Se afirma que es de Juan de Piasca, año 1190 aproximadamente.

También se conservaban en la parroquia una serie de imágenes románicas, hasta entonces en la ermita de San Pantaleón, todas del siglo XII, de indudable valor, y que luego se enajenaron.

De la última época del gótico es la capilla mayor de la iglesia, levantada en la primera década del siglo XV, bajo el patronato del decimotercer Conde de Osorno. Su exterior es majestuoso en el ábside, coronados los contrafuertes por esbeltos pináculos sobre gárgolas. En el lienzo central superior hay un magnífico escudo de grandes proporciones con las armas de los Condes, que recuerda, en su factura, el gótico isabelino, de maestría inimitable en el uso de motivos heráldicos ornamentales. Así mismo, su interior es majestuoso, de diáfana luminosidad y con elegante crucería en las bóvedas. Se cierra con una estupenda verja gótico-renacentista, del mismo autor que la de Támara, de hierro forjado. Consta de dos cuerpos, rematados por otro de bella crestería. Es un soberbio ejemplar que presta a todo el templo una solemne elegancia.

Coronado el retablo mayor, flanqueado por dos escudos de los Condes de exquisita factura renacentista, hay un gran Calvario gótico-renacentista. Un crítico muy experto y muy conocedor del arte palentino me ha manifestado, con toda seguridad, que es el mejor Calvario gótico de la provincia. Su ubicación es perfecta, dadas sus proporciones, y es intocable.

El resto de la iglesia es del Renacimiento, amplia y de aspecto señorial. De esta época es una bella imagen de la Virgen del Rosario; su conjunto es armónico, la talla finísima sobre todo en las cabezas, viejo el estofado y el porte señorial y a la vez devoto. Completa el conjunto una talla de Santo Domingo en oración.

Del renacimiento es también la custodia procesional, de plata cincelada. Preciosa joya de la orfebrería religiosa del siglo XVI. Su planta es exagonal y consta de tres cuerpos superpuestos de mayor a menor, rematados en una cúpula con pináculo piramidal. Su altura es de 90 centímetros. Las columnas son esbeltas, bellamente ornamentadas y los frisos perfectos en sus líneas. El coronamiento de ángeles y otros motivos en los tres cuerpos le da una gracia y belleza especial. Su autor es Gabriel de Segovia y figuró en la exposición de Barcelona en el año 1929.

También hay un sagrario de maderas policromadas en el altar de la Inmaculada del siglo XVII, con frisos de oro.

### Capilla del nazareno

El año 1768, la familia Hierro-Mantilla compraba con todos requisitos legales la capilla izquierda de entrada en la iglesia conocida como capilla de los Hierro o del Nazareno. Se le imponía la obligación de dar culto a Jesús Nazareno propiedad de la parroquia. Y allí está, ocupando el centro del dorado retablo, la espléndida imagen, cuyo autor es sin duda Gregorio Hernández, autor de la Virgen de las Angustias y del Cristo Yacente de Valladolid, o al menos de su escuela. ¿Fue éste célebre imaginero quién lo talló? Así parece. Impresiona profundamente cuando sale en procesión en Semana Santa.

### Otras imágenes

De la época barroca, hay buenas imágenes en el templo, por ejemplo la Virgen de la Asunción. La talla es delicada y expresiva, sobre todo en la cara, rico el ropaje, y toda ella en actitud ascensional. Rodeada de ángeles en ascensión a los cielos, ocupa como titular de la parroquia el centro del altar mayor. Se atribuye al escultor Alonso Cano.

Otra de las imágenes de más valor de la parroquia es la de Nuestra Señora de Ronte, Patrona de la villa de Osorno, imagen venerada desde siglos por el pueblo de Osorno, y coronada solemnemente el 28 de mayo de 1928. Es de finales del románico y principios del gótico y, según los expertos, del siglo XII o como máximo de principios del XIII.

Iglesia parroquial de Osorno, actualmente en restauración

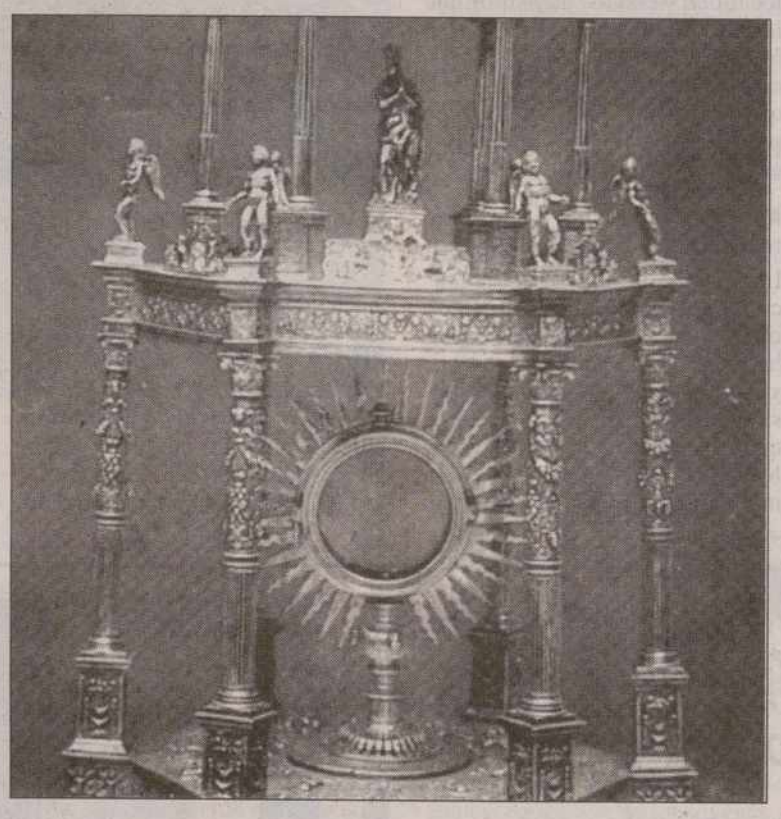

Magnífica custodia procesional de la parroquia de Osorno

## Otras obras de interés

Para finalizar esta reseña, recordemos una preciadísima obra: El magnífico artesonado mudéjar de la ermita de la Piedad. Sobre las paredes se yergue el artesonado en forma piramidal, todo él como un encaje de bella tracería, con la originalidad de que unas falsas pechinas hacen descender la ornamentación hasta el suelo. Lástima que la policromía haya desaparecido casi.

Es un interesante ejemplar de la serie palentina de artesonados tan extraordinarios como el de la sacristía de San Francisco de Palencia, o los de Cisneros y Fuentes de Nava.

O ¿qué podemos decir de la ermita de San Pantaleón? Este lugar, sito extramuros de Osorno y al que no se le da la importancia debida, es un edificio enclavado junto a la carretera de Melgar, en cuyos alrededores y en recientes obras, se han hallado restos visigóticos y sarcófagos milenarios, lo que indica que allí ha existido una necrópolis. Pudo ser de los Caballeros Templarios. Más tarde, por el año 1450, se firmó en dicha ermita un documento de los Reyes Católicos, en favor del Conde de Osorno D. Garcí Fernández Manrique.

La referencia de lo principal basta para que todos los osornenses se sientan orgullosos de este patrimonio y traten de conservarlo en lo posible, pero nunca menospreciarlo, a veces por ignorancia y muchas sin fundamento.

Es un legado de nuestros mayores que debemos cuidar con esmero.

M.C.D.2022

SALDAÑA

# La Asociación Juvenil prepara la hoguera de S. Juan

## Tendrá lugar en las inmediaciones del castillo, con chocolatada incluída

**La Asociación Juvenil saldañesa "Doña Urraca" prepara un año más la hoguera que arderá en la noche de San Juan. El lugar elegido para el evento son las inmediaciones del castillo de la localidad de Saldaña, un lugar apropiado para una noche mágica.**

INÉS QUIJANO CALVO / SALDAÑA

El próximo 23 de junio, a partir de las 12 horas de la noche, se encenderá la hoguera de San Juan. Los encargados de realizar este fuego son los miembros de la Asociación Juvenil "Doña Urraca", motivo por el que esta Agrupación debe alardear ya que recuperan una de las fiestas más olvidadas en esta comarca.

Con una antigüedad de seis años y cada 23 de junio, se realiza este evento en la localidad saldañesa, concretamente en las inmediaciones del castillo. Hasta allí se desplazan y reúnen un gran número de personas jóvenes y no tan jóvenes, a falta de cualquier otro tipo de celebración, en esta fecha víspera de San Juan.

### Chocolatada

Junto con la hoguera los componentes del colectivo saldañés preparan una chocolatada con bizcochos incluídos, que repartirán entre aquéllos que se acercan para celebrar la noche más larga del año.

Para la preparación del chocolate, "Doña Urraca" cuenta con las instalaciones que tiene la Asociación de la Tercera Edad de la localidad y con los utensilios que les facilitan en el colegio "Regina Mundi" también saldañés. Además algunos de los ingredientes que utilizarán les serán donados por diversos establecimientos y empresas saldañesas.

### Actividades lúdicas y recreativas

La Agrupación "Doña Urraca" cuenta en estos momentos con unos cincuenta socios, de los cuáles siete integran la junta directiva que está formada por una presidenta, un vicepresidente, un secretario, un tesorero y tres vocales. Esta directiva se renovó en noviembre de 1997, por votación de sus miembros.

### Visitas culturales

Los muchachos y muchachas de "Doña Urraca" realizan todos los años alguna visita cultural a lo largo y ancho de toda la geografía española, optando en el último de sus viajes por la ciudad de Bilbao donde visitaron y conocieron entre otras cosas el Museo "Guggenghein".

Pero no todas las actividades de este colectivo son lúdicas, además se preocupan por el entorno y el medio ambiente, entre otras cosas, por lo que han preparado y realizado, diversas actividades concretas como son la recogida de papel, limpiezas del merendero o la reciente plantación de árboles en el término municipal de Villafruel, localidad adscrita al Ayuntamiento de Saldaña.

Las inmediaciones del castillo serán escenario de la hoguera de San Juan en Saldaña / ARCHIVO

PAREDES DE NAVA

# Fiesta en el Colegio de Primaria "Alonso Berruguete"

## Con Eucaristía participada y juegos y danzas en el Pabellón de los Deportes

CORRESPONSAL

El viernes, 19 de junio, la comunidad educativa del Colegio de Primaria "Alonso Berruguete" de Paredes de Nava celebró una jornada festiva.

Al comienzo del día se llevó a cabo una celebración eucarística, en la que alumnos de 6.º participaron activamente en lecturas y ofrendas y el coro parroquial animó la celebración con sus canciones y guitarras.

Agradecemos al Ayuntamiento de Paredes de Nava el haber podido disponer del pabellón municipal y del equipo de megafonía para desarrollar los juegos escolares en los que participaron desde alumnos de infantil hasta 4.º de Primaria, todos ellos resultaron divertidísimos y al final un caluroso aplauso sonó para todos los participantes, repartiéndose a los ganadores obsequios donados por Caja Duero, Banco Castilla y Caja España.

Alumnos de 5.º interpretaron danzas con mucho entusiasmo y gran sentido del ritmo; alumnos de 6.º llevaron a cabo con gran esmero varias coreografías en las que exhibieron laboriosos materiales confeccionados por ellos mismos.

Para finalizar se pasó al comedor del Colegio donde todos tomaron un "vino español".

Es justo felicitar la estrecha colaboración que para el desarrollo de la jornada se llevó a cabo entre el profesorado y la APA del Colegio, que hicieron posible que todo resultase brillantísimo.

Se clausuraba así el Curso Escolar 1997-98 y todos los participantes salieron satisfechos con estos actos que han servido para hermanar más a todos.

E. CAÑA

# El alcalde pedáneo de Villanueva del Río, en la Diputación

El alcalde pedáneo de Villanueva del Río, Antonio Antolín, se reunió el pasado miércoles con el presidente de la Diputación, en compañía del diputado de la zona, José Gutiérrez de Diego, y el secretario de la Corporación para explicar el proyecto de depuración de aguas que se va a realizar en la localidad. Además comentaban los responsables de esta pedanía, dependiente del Ayuntamiento de Villoldo, que tienen prevista la mejora del entorno urbano con la creación de espacios ajardinados y equipamiento de un club social.

M.C.D.2022

# "España afronta una situación complicada en cuanto al olivar"

## De Palacio compartió ayer una paella con más de 3.000 mujeres en Lastras de Cuéllar

**La ministra de Agricultura, Loyola de Palacio, aseguró ayer que "España tiene que afrontar una situación muy complicada en cuanto al futuro del sector del aceite pues, a partir del lunes, se inicia un Consejo de Ministros de Agricultura absolutamente clave".**

EFE / LASTRAS DE CUÉLLAR (SEGOVIA)

Loyola de Palacio, que compartió ayer una paella con más de 3.000 mujeres rurales en una jornada contra los malos tratos domésticos, que se celebró en Lastras de Cuéllar (Segovia), declaró a un grupo de periodistas que "el informe del Parlamento Europeo de ayer es un respaldo a las tesis españolas, pero no es vinculante".

No obstante advirtió que, "si se planteara alguna propuesta no aceptable para España intentaríamos conseguir una minoría de bloqueo, para evitar que se apruebe una solución que atente los intereses españoles".

"Espero que el consejo de ministros y la Comisión sean sensibles a los argumentos políticos que se plantearon ayer en el Parlamento Europeo -añadió- y a las justas reivindicaciones de España, que reclama que sencillamente se tenga en cuenta lo que es su realidad productiva".

"Entendemos que ésta sólo se contempla si se hace una media de los tres últimos años porque el periodo anterior está afectado por una situación de sequía extraordinaria que llevó a unas producciones menores de las actuales", matizó.

A juicio de la ministra, "ni después del acuerdo del Parlamento Europeo tenemos nada ganado, ni había nada perdido antes, pero es obvio que la posición de España recibe un respaldo político importante; estamos en mejor situación que si hubiera salido contrario a nuestras tesis".

Loyola de Palacio reconoció que la situación en cuanto al futuro del olivar "es complicada y difícil, pero confío en que no se plantee la aprobación de una resolución en contra de España, que es el primer país productor, y que al final se imponga el sentido común de lo que debe de ser la construcción equilibrada de Europa".

Aparte del tema del aceite, los ministros de agricultura, según De Palacio, analizarán otros sectores como la organización del mercado del plátano, "cuestión importantísima para el archipiélago canario, y del tabaco, un sector destacado en lugares como Extremadura o Granada", aclaró la ministra.

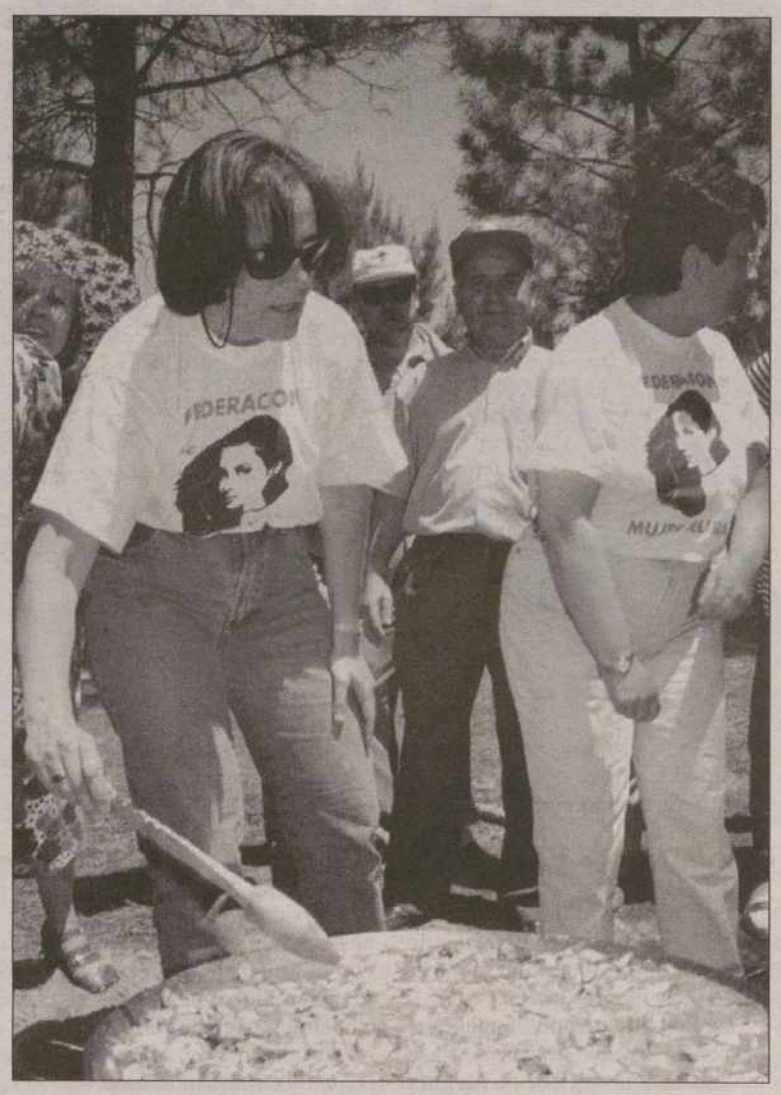

De Palacio ayer en Lastras de Cuéllar / FIRMA

### Jornada contra la violencia doméstica

La ministra de Agricultura, Loyola de Palacio, compartió ayer con más de 3.000 mujeres una jornada contra la violencia doméstica, y participó como jurado de un gran concurso de paellas en la localidad segoviana de Lastras de Cuéllar.

La jornada, convocada por la Federación Nacional de la Mujer Rural, que se celebra por quinto año consecutivo, contó con la presencia de representantes de más de 140 asociaciones de mujeres, llegadas desde diversos puntos de Castilla y León, Extremadura y Andalucía, entre otras comunidades, en más de 50 autocares.

En declaraciones a los periodistas, Loyola de Palacio estimó que este movimiento asociativo "es importantísimo para el desarrollo del mundo rural, que es uno de los temas de preocupación del Ministerio de Agricultura".

La ministra recordó que su ocupación por el mundo rural arranca desde que tuvo responsabilidades como senadora por la provincia de Segovia, "donde tan sólo una tercera parte de la población vive en la capital y el resto, casi 100.000 personas, residen en 207 municipios".

"De ahí, haber conocido las especiales características del mundo rural, los problemas que tienen, como necesidad de servicios sociales, educación de los jóvenes, ocio, mejora de comunicaciones o de la asistencia sanitaria", matizó.

# Elena Pérez, elegida secretaria general de NI

EFE / VALLADOLID

La procuradora regional Elena Pérez fue elegida ayer, por unanimidad, secretaria general del Partido Democrático de la Nueva Izquierda (PDNI) de Castilla y León, dentro del primer congreso autonómico de la formación, al que asistió su secretario nacional, Diego López Garrido.

La Ejecutiva de la Federación castellanoleonesa, elegida también por unanimidad de los 60 miembros del PDNI que participaron ayer en el congreso, es "colegiada" y regirá durante los tres próximos años, precisaron a EFE fuentes del partido.

Marcelino Florez, Elena García, Eva Antón, José Ignacio Herranz, todos ellos de Valladolid, y José Moral, de Burgos, Isabel Visus, de Salamanca y Ricardo González de León configuran la ejecutiva regional del PDNI.

En el Congreso "no se habló de candidaturas a la presidencia de la Junta de Castilla y León, ni a las alcaldías" para las elecciones de junio de 1999, precisaron las mismas fuentes.

### Sacudida progresista

Por otra parte, el secretario general de NI, Diego López Garrido, abogó ayer, en el primer congreso regional de la formación, por dar una "fuerte sacudida progresista" para recuperar "el Gobierno de Castilla y León", y que la comunidad "dé un fuerte salto adelante hacia el futuro del siglo XXI".

López Garrido señaló, en conferencia de prensa, que "es posible recuperar para las fuerzas de progreso esta región", con el fin de que "no esté sometida a las rémoras del Gobierno del PP", y calificó el primer congreso regional de NI en Castilla y León de "histórico y espaldarazo definitivo" para la formación regional.

"El Euro, nuestra nueva moneda. El Valor de la Unión"

EXPOSICIÓN

El Euro ya ha llegado a Castilla y León.

Valladolid es el destino de una interesante exposición sobre el Euro, donde podrán encontrarse las respuestas a las preguntas sobre nuestra nueva moneda. Esta exposición se celebra con la colaboración de la Federación de Cajas de Ahorros de Castilla y León.

Día 23 de junio 11 horas

► *Acto de inauguración:* por el Presidente de la Junta de Castilla y León y por el Vicepresidente Segundo y Ministro de Economía y Hacienda.

► *Conferencia inaugural:* Vicepresidente Segundo y Ministro de Economía y Hacienda.

Fecha: Del 23 de junio al 23 de julio
Horario: De 11:00 h. a 14:00 h. y de 17:00 h. a 21:00 h. (todos los días excepto lunes)
Lugar: Feria Internacional de Muestras de Valladolid, Avda. Ramón Pradera, s/n

ENTRADA GRATUITA

Junta de Castilla y León

MINISTERIO DE ECONOMÍA Y HACIENDA

SOCIEDAD ESTATAL DE TRANSICIÓN AL EURO

Campaña de Comunicación euro

Fondo Europeo de Desarrollo Regional (FEDER)

M.C.D.2022

# González Montes pide al PP que retire las descalificaciones

## El obispo de Avila apela a la división de poderes

**El obispo de Avila, Adolfo González Montes, pidió ayer al PP abulense que retire "las descalificaciones hacia su persona" vertidas por el proyecto de la Universidad Católica, apeló a la división de poderes, y recalcó que si esta iniciativa universitaria es de la Iglesia, es ésta "quien lo gobierna".**

EFE / AVILA

"Si es un proyecto de la Iglesia, es la Iglesia la que gobierna el proyecto", dijo el prelado en rueda de prensa, en la que anunció que las dos entidades que podrían ayudar a la Universidad Católica en sus necesidades financieras son la Asociación Nacional de Propagandistas Católicos, de la que depende el CEU de Madrid, y la Asociación Tellamar, que dispone de una residencia en Avila.

González Montes, que contestó al presidente del PP de Avila y senador, Agustín Díaz de Mera, dijo que "no es propio de un partido político en una situación civil democrática exigir del Obispo de la ciudad que firme unos avales que canónicamente no puede firmar".

El Obispo de Avila, que niega la viabilidad económica de la universidad por los 450 millones de déficit que acumula tras el primer año de funcionamiento, "pide públicamente", afirmó, "al PP de Avila que retire las descalificaciones hacia su persona y los juicios de valor emitidos".

En este sentido, recordó al PP de Avila "que la Universidad Católica, como proyecto privado de la Iglesia, no puede ser presentado ante la sociedad abulense como cualquier otra exigencia social o política de un partido político ante los poderes públicos".

"Una exigencia del tal género supondría que no hay separación objetiva entre la Iglesia y el Estado, consagrada por nuestra Constitución", afirmó.

González Montes mostró su satisfacción por el reciente reconocimiento de la universidad por parte de la Junta de Castilla y León, y afirmó que la Caja de Ahorros de Avila ha mostrado su disposición para facilitar un crédito a la diócesis.

También anunció que el próximo martes, horas antes de la manifestación convocada ante el palacio episcopal para exigirle que no cierre la universidad, dará a conocer detalles de las ayudas que las dos entidades con las que ha negociado pueden facilitar.

A la vez, el obispo rechazó "que quienes hoy están al frente de la Asociación de Amigos de la Universidad Católica puedan permanecer más tiempo como interlocutores válidos".

La Asociación de Amigos, que ofreció avales por 300 millones de pesetas para aportar a la universidad, ha creado una Plataforma de Apoyo a la Universidad, convocante de la manifestación.

En un comunicado, la plataforma señaló hoy que desconvocará la manifestación si el obispo asegura la continuidad de la Universidad Católica.

Creada por el antecesor de González Montes, el actual arzobispo de Granada, Antonio Cañizares, la Universidad Católica de Avila tiene un déficit de 450 millones y, según el titular de la diócesis, necesita mil millones para seguir en funcionamiento, ya que además de sufragar las pérdidas, debe afrontar el próximo curso académico.

Vista de la ciudad de Avila / EFE

# Jáuregui y Amador, en la Escuela de Verano del PSOE

EFE / SALAMANCA

El secretario federal de Política Autonómica del PSOE, Ramón Jáuregui, afirmó ayer que la estabilidad del modelo autonómico español que se diseñe para el futuro "pasa necesariamente por un acuerdo o pacto entre las dos grandes fuerzas mayoritarias".

En su intervención ante un centenar de militantes socialistas en la Escuela de Verano del PSCL-PSOE, Jáuregui aseguró que el modelo de Estado que se quiere desarrollar "debe consensuarse para evitar las concesiones postelectorales".

Jáuregui hizo un llamamiento a los dirigentes del PP para que se pacte definitivamente un modelo que aporte estabilidad y aleje las tensiones que en los últimos años se han vivido entre las formaciones políticas de ámbito estatal y los partidos nacionalistas.

El responsable de política autonómica de los socialistas dijo que es necesario el consenso con los populares en materias de financiación autonómica, la reforma del Senado o las transferencias de la Educación.

El dirigente socialista, que ha explicó en Aldeadávila una ponencia titulada "Hacia un nuevo modelo autonómico", profundizó ante los militantes socialistas de Castilla y León sobre el documento recientemente aprobado por el Comité Federal del PSOE en el que se aborda el modelo de Estado al que aspira su formación.

Según Jáuregui, algunos de los temas debatidos este fin de semana serán objeto de estudio en la reunión que tendrá el próximo lunes con el secretario general de los socialistas, Joaquín Almunia, y el candidato del PSOE a la Presidencia del Gobierno, José Borrel.

En esta reunión, los dirigentes socialistas plantearán el próximo encuentro con el presidente del Gobierno José María Aznar.

En rueda de prensa, Jáuregui prefirió no opinar sobre la suspesión de sus funciones del magistrado Javier Gómez de Liaño por el denominado "Caso Sogecable", ni sobre el juicio de los Gal, "porque hay que dejar actuar a la justicia".

# Consenso para la financiación de las universidades

EFE / VALLADOLID

La Consejería de Educación y Cultura de la Junta de Castilla y León consensuará con los responsables de las cuatro universidades públicas de la comunidad -Burgos, León, Salamanca y Valladolid- la aplicación de un estudio que propone diversas fórmulas de financiación de estas entidades académicas.

Este estudio, elaborado por el Instituto Valenciano de Investigaciones Económicas a finales del pasado año, es el comienzo de un sistema de financiación mediante tres tramos: automático, competitivo y singular, que funcionan de forma complementaria, informaron fuentes del Gobierno regional.

El primero incluye las ayudas para equipamiento e infraestructura, así como la subvención global, que junto con las tasas universitarias y otros ingresos de menos cuantía constituye la fuente básica de financiación de las universidades.

El tramo competitivo recoge los incentivos y subvenciones que promuevan iniciativas tendentes a contribuir a un mejor funcionamiento de las universidades, como pueden ser la aplicación de nuevas tecnologías informáticas y de comunicación, o la impartición de programas de doctorado y másters de calidad.

El último tramo, el de financiación singular, tiene como objetivo incluir aquellas iniciativas de las universidades que no tienen cabida en un marco general de financiación, bien porque tratan de resolver situaciones específicas de alguna de las instituciones académicas, o bien porque tienen una validez temporal limitada.

En este punto, destaca la implantación de nuevas titulaciones mediante procedimientos que reduzcan su coste final, que optimicen los recursos y que satisfaga las demandas que en este sentido realice la sociedad castellanoleonesa.

La mejora de la calidad del sistema universitario y la existencia de un equilibrio en la financiación básica de todas las universidades es el objetivo de este estudio, cuya elaboración demanda la Ley de Coordinación Universitaria de Castilla y León, de reciente promulgación.

# Una polémica entre la historia y la liturgia

EFE / MADRID

La situación de los coros centrales de las catedrales ha suscitado una polémica entre quienes defienden que podrían ser trasladados para dar más cabida a los fieles en los actos litúrgicos y quienes creen que su incuestionable valor histórico y artístico hace impensable este movimiento.

La polémica ha surgido en catedrales como las de Avila, León, Burgos, Zamora y Salamanca, y situa de un lado a los responsables eclesiásticos, para quienes los templos deben adaptarse a las necesidades de sus funciones litúrgicas, y de otro, al Ministerio de Cultura, la Junta de Castilla y León, o la Real Academia de Bellas Artes de San Fernando, para quienes el valor histórico y artístico de los coros y su situación central es indiscutible.

El pasado 16 de junio, el obispo secretario de la Conferencia Episcopal Española, Juan José Asenjo, se pronunció a favor de cambiar la situación central de algunos coros y señaló que las catedrales deben adaptarse a las necesidades actuales del culto porque los templos no pueden ser valorados "desde la vertiente exclusivamente estética y cultural".

"Si en una catedral, por razones de funcionabilidad, parece necesario retrasar el coro hacia los pies de la catedral, yo creo que el Ministerio de Cultura y las autoridades de Cultura tienen que ser comprensivas, teniendo en cuenta que la finalidad principal de una catedral es su condición de templo y las necesidades litúrgicas", dijo.

Días antes, el director de la Real Academia de Bellas Artes de San Fernando, Ramón González de Amezua, había dirigido una carta al presidente de la Conferencia Episcopal, Elías Yanes, expresándole la preocupación de esta institución "por algunos rumores que nos llegan relativos a la supresión de los coros centrales de algunas catedrales".

En su carta, González de Amezua señalaba que el valor artístico, histórico y patrimonial de estos coros es "incalculable", recordaba que la Ley del Patrimonio Hitórico Español impide la alteración de la estructura y la decoración de las catedrales y que sería "lamentabilísimo" que se repitieran situaciones como la que ha llevado la reja del antiguo coro de la catedral de Valladolid al Metropolitan Museum de Nueva York.

En una línea similar se ha situado el secretario de Estado del Ministerio de Cultura, Miguel Angel Cortes, al mostrarse en contra del cambio de los coros, un traslado que, a su juicio, haría perder la identidad de las catedrales, y afirmar que los monumentos hay que conservarlos "como están" y "de la mejor manera posible".

M.C.D.2022

# Marqués justifica su postura en la defensa del "orgullo" del Principado

## Aznar enmarca las medidas contra el presidente asturiano en la "lucha por la unidad"

SPC / OVIEDO/SANTIAGO/MADRID

La crisis del PP en Asturias va para largo. El presidente del Principado, Sergio Marqués, abogó ayer en Cudillero por "mantener el orgullo y la dignidad siempre, hasta el último momento", y reiteró que para su Ejecutivo "la primera palabra es Asturias y jamás se pondrá ninguna otra por delante" mientras él sea jefe del Gobierno. Mientras, Aznar, en unas declaraciones indirectas sobre el caso, apuntó que las medidas contra el presidente del Principado se enmarcan en la lucha por la unidad del partido.

"No hay rumbo que se resista si se sabe dónde hay que ir", indicó el presidente del Principado, quien agregó: "Para quien tiene rumbo, se puede navegar con cualquier viento, y para quien no lo tiene ningún viento es bueno". Marqués anunció a los periodistas que hasta el próximo lunes no se pronunciará sobre el enfrentamiento entre su Ejecutivo y la dirección del PP, porque de momento deja las manifestaciones "para los que vienen ansiosos de hacer declaraciones los fines de semana desde Madrid".

De izquierda a derecha, José Cuiña, José María Aznar y Manuel Fraga / LAVANDEIRA JR. (EFE)

El presidente del Gobierno, José María Aznar, aseguró que el expediente disciplinario abierto por el PP al presidente de Asturias, Sergio Marqués, es parte de la "lucha por la unidad" y el "fortalecimiento" del partido. "Siempre hemos luchado por la mayor unidad, siempre hemos preconizado los mayores entendimientos", aseguró Aznar en el discurso de clausura del noveno congreso del PP de Galicia.

"Y ahora tenemos que seguir comportándonos de esa manera", dijo Aznar, quien no se refirió directamente a la crisis desatada en el Principado, explicó que "naturalmente", cuando el consenso y la unidad internas "no sean posibles, a lo mejor tenemos que aplicar fórmulas de mayoría sobre minoría", que es "como funcionan las instituciones y como se buscan los consensos". El presidente añadió que es necesario cuestionarse cómo se puede "prestar un servicio relevante, eficaz y activo" al partido y saber "sacar consecuencias".

"Hay que saber entender cuándo se tiene la confianza y cuándo no se tiene, cuándo se está en mayoría y cuándo se está en minoría", dijo Aznar desatando los aplausos. Aznar recordó que "después de muchos años de lucha" por la unidad, el PP ha logrado el "éxito" y se ha convertido en el partido más importante y con más responsabilidades de España", por lo que mantener el consenso y la unidad "es nuestra responsabilidad", dijo.

El secretario general de la Federación Socialista Asturiana, Luis Martínez Noval, aseguró ayer en Soto de Ribera que el Grupo Socialista en el Parlamento asturiano no presentará una moción de censura contra el presidente del Principado, Sergio Marqués. Martínez Noval afirmó que la actitud socialista ante la crisis entre el Ejecutivo regional y la dirección del PP seguirá siendo la de demandar al PP que "resuelva el problema". El PSOE, dijo Martínez Noval, "tiene la convicción de que esta crisis, pronto o tarde, se solucionará, puesto que la fuerza de la derecha siempre acaba entendiéndose, como ha ocurrido en otras provincias".

Por otra parte, el candidato socialista, José Borrell, comentó que la situación creada en Asturias, entre el Gobierno autónomo y el PP, es "el ejemplo de un vicepresidente del Gobierno (Francisco Álvarez Cascos) que se está comportando como un sátrapa".

Este comportamiento de "sátrapa, de decir 'tú, fuera, que no me gustas', es un fiel reflejo de lo que políticamente todavía representa este partido", a pesar del "esfuerzo de algunos para centrarlo, modernizarlo, civilizarlo, convertirlo en una derecha digna de un país democrático", subrayó. Sin embargo, "todavía asoma, de cuando en cuando, el plumero de comportamientos autoritarios y profundamente antidemocráticos", añadió Borrell.

# El presidente anuncia las claves de los Presupuestos

"Perfeccionar y mantener" el diálogo social que "ha dado resultados extraordinarios en los últimos años en términos económicos, de productividad y empleo" es el principal objetivo nacional para el presidente del Gobierno, José María Aznar. Esta "responsabilidad de todos" centró su discurso en el IX Congreso del Partido Popular de Galicia celebrado ayer en Santiago de Compostela, que sirvió para ratificar en la dirección de la formación gallega al actual presidente de la Xunta, Manuel Fraga. Un día después de la segunda derrota de la selección española de fútbol en Francia'98, Aznar también consideró oportuno utilizar símiles deportivos para referirse a la situación de nuestro país. La intervención del presidente del Gobierno comenzó con la exposición de su "vocación" por Galicia y la "sensibilidad" que muestra su Gobierno por los problemas de esta comunidad. Apostó por la moderación salarial para crear empleo y cifró en más de 900.000 los puestos de trabajo netos que se crearán este año. "Si alguien tiene una fórmula mejor que la ponga por delante", matizó, al tiempo que defendió la reforma fiscal que beneficiará a los asalariados a partir del 1 de enero de 1999 como "la política correcta". Una mejora económica que algunos no reconocerán "porque tienen la frustración de que no fueron capaces de hacer lo que nosotros hemos conseguido".

El presidente del Gobierno recordó que si hace dos años se dio la confianza al PP fue para "cerrar la etapa de escándalos que hacía irrespirable el ambiente político, dar un impulso económico y social y retomar energías que hicieran progresar al país". Aznar también avanzó que en una reunión preparatoria de los próximos Presupuestos del Estado, el Gobierno se marcó como prioridades la sanidad, la educación y la investigación y el desarrollo.

Además, añadió que nunca como hasta ahora se había mejorado el poder adquisitivo de los pensionistas de España. Por otra parte, el actual presidente de la Xunta de Galicia, Manuel Fraga, encabeza la lista única presentada en el Congreso del PPdG, que fue aprobada por unanimidad de los más de 4.400 compromisarios que asistieron la asamblea. El nuevo Comité Ejecutivo sufrió una reducción considerable, al pasar de 46 miembros a 33.

# El PSOE pide que Cardenal comparezca por el 'caso Liaño'

SPC / MADRID

El Grupo Socialista ha solicitado ante la Comisión de Justicia del Congreso de los Diputados la comparecencia urgente del Fiscal General del Estado, Jesús Cardenal, para que explique su postura ante el *caso Liaño*, afirmó ayer el candidato socialista a la Presidencia, José Borrell. Según el socialista, la petición se presentó a última hora del viernes en el Congreso.

Añadió que Cardenal debe explicar "las razones por las que la Fiscalía General del Estado ha sustentado criterios tan dispares con los que finalmente ha adoptado el Consejo General del Poder Judicial" (CGPJ), que decidió suspender cautelarmente al juez Javier Gómez de Liaño. "Nos sorprende que la Fiscalía General haya mantenido contra viento y marea criterios tan dispares, por no decir contradictorios y, a veces, tan poco fundados para los expertos en derecho", según Borrell, "con los que finalmente han adoptado los órganos judiciales supremos".

La Fiscalía General del Estado había pedido que la decisión sobre Gómez de Liaño, acusado de un presunto delito de prevaricación, se aplazara hasta que el Tribunal Supremo estudiara el recurso contra el procesamiento de este juez, mientras que el CGPJ optó por la suspensión cautelar.

### El PP pide prudencia

Por su parte, el portavoz de Justicia del PP, Andrés Ollero, calificó de "machada política" las palabras del diputado del PSOE Juan Alberto Belloch, en las que cuestionó la actuación del Fiscal General del Estado, Jesús Cardenal, y el fiscal jefe de la Audiencia Nacional, Eduardo Fungairiño. Ollero, que asistió al V Congreso Nacional de la Unión Progresista de Secretarios Judiciales, en Marbella, dijo que los políticos "debemos ser prudentes en una situación como ésta y dejar que los jueces hagan su trabajo".

El ex ministro de Justicia e Interior socialista consideró "coherente" la suspensión cautelar del juez Javier Gómez de Liaño y señaló que cuando oye comentarios de que no puede haber prevaricación por parte del juez porque los fiscales estuvieron de acuerdo "a lo mejor es que también los fiscales han participado en la misma conducta que se le reprocha al juez".

El coordinador general de Izquierda Unida, Julio Anguita, calificó ayer de "anómalo" el procesamiento del juez Javier Gómez de Liaño y consideró que hay hechos que demuestran que puede haber en la Justicia la misma corrupción que hay en la política.

M.C.D.2022

# Cascos pide al PNV que rectifique y vuelva al lado de los demócratas

## El PSE advierte a los vascos que votar a los nacionalistas moderados "es apoyar a HB"

SPC / MADRID

Los últimos acercamientos del PNV a HB han suscitado las críticas de los llamados partidos democráticos. El PP, a través de su vicepresidente, Francisco Álvarez Cascos, pidió ayer a los peneuvistas que rectifiquen sus errores y pacten con los demócratas, mientras que el PSE afirmó con contundencia que votar al PNV es apoyar a HB.

Francisco Álvarez Cascos invitó ayer al PNV a que rectifique con la mayor urgencia sus errores "patentes", relacionados con su estrategia de acercamiento a Herri Batasuna. Cascos, que intervino en un acto político celebrado en la localidad vizcaína de La Arboleda, respondió así a preguntas de los periodistas interesados en saber si la estrategia de acercamiento del PNV a HB podría poner en peligro los acuerdos con el Partido Popular.

Cascos subrayó que el Gobierno firmó unos compromisos en abril de 1996 y los ha cumplido en gran parte y tiene voluntad de cumplir los que faltan. Para el vicepresidente del PP esos acuerdos responden a las necesidades más sentidas de los ciudadanos y están dando excelentes resultados. Así, invitó al PNV a rectificar sus errores.

El presidente del PP en el País Vasco, Carlos Iturgaiz, acusó al PNV de haberse "echado en los brazos de HB" y haber optado por el proyecto de confrontación con los no nacionalistas. Iturgaiz lamentó las pretensiones de "enterrar" el denominado espíritu de Ermua y abogó por un proyecto común compartido entre todos los demócratas.

Por su parte, la consejera vasca de Comercio, Consumo y Turismo, Rosa Díez (PSE-EE), acusó al PNV de "promover un frente de acción" con HB que "rompe con la línea divisoria entre partidos democráticos y los que no lo son" tras las recientes votaciones en las que han coincidido estas dos últimas formaciones. Díez indicó que "los ciudadanos tienen que saber a la hora de votar el próximo 25 de octubre que se está configurando un frente" por el que el PNV "tiende a quebrar la línea divisoria del pueblo vasco establecida entre los demócratas y los que no lo son". El portavoz del Partido Nacionalista Vasco, Joseba Egibar, afirmó que es el Partido Socialista de Euskadi el que ha roto la mayoría del Gobierno tripartito al desvincularse de leyes como la del deporte "para buscar notoriedad con respecto al PNV".

EFE/LUIS TEJIDO

### El Foro Ermua pide un programa de "mínimos democráticos"

El Foro Ermua hizo público ayer un manifiesto en el que se insta a los partidos políticos para que presenten un programa de mínimos democráticos en los meses que faltan hasta la celebración de las elecciones autonómicas. Con motivo de la presentación pública del Foro Ermua como asociación legalmente constituida y de dar a conocer el logotipo, un faro diseñado por Agustín Ibarrola, la asociación celebró en un hotel de Bilbao un almuerzo al que asistieron alrededor de 500 personas.

## Loyola cree que España ganará la batalla de la OCM del aceite de oliva

EUROPA PRESS / MADRID

La ministra de Agricultura, Loyola de Palacio, reconoce que a partir de ahora "queda la segunda batalla, tras dos años de trabajos que pueden considerarse, objetivamente hablando, como muy beneficiosos para los olivareros españoles". En este sentido, la ministra se muestra esperanzada "ya que se parte de una base favorable ganada a pulso, gracias al apoyo de amplios colectivos del sector del aceite de oliva, sin el cual es evidente que no habríamos alcanzado nada".

Por su parte, el coordinador general de Izquierda Unida, Julio Anguita, denunció que al comisario europeo de Agricultura, Franz Fischler, le "dé igual" el acuerdo adoptado por el Parlamento Europeo sobre el aceite de oliva. Por ello, pidió la movilización para que nadie "se pase por las narices" lo que dice un Parlamento.

EFE/PINO

### Multitudinaria manifestación por la jornada de 35 horas

El método para la fijación legal de la jornada laboral de 35 horas semanales sin reducción salarial tendría que elegirse democráticamente. Éste es el mensaje por el que abogó el coordinador general de Izquierda Unida, Julio Anguita, durante su intervención al final de la multitudinaria manifestación celebrada ayer en Madrid. El acto –convocado por IU, varios sindicatos minoritarios y otras organizaciones– fue seguido por unas 20.000 personas, según la Policía Nacional, y 40.000, según las organizaciones convocantes.

## BREVES

■ PNV-AUTOPISTAS

### Ibarretxe critica el fallo del TC

El vicelehendakari y candidato del PNV a la Presidencia del Gobierno vasco, Juan José Ibarretxe, aseguró ayer que es "absolutamente inasumible" la sentencia del Tribunal Constitucional que señala que la titularidad de las autopistas del Estado no es provisional. La sentencia del Tribunal Constitucional considera inconstitucional que el Plan de Carreteras del País Vasco prevea que la competencia de estas vías revierta en la comunidad autónoma una vez concluya su concesión.

■ VIOLENCIA

### Lanzan 'cócteles' contra la Ertzaintza

Diversas personas arrojaron ayer por la tarde varios artefactos incendiarios contra una patrulla de la Ertzaintza, Caja Laboral y BBK en la localidad vizcaína de Baracaldo, sin que se produjeran víctimas, según informaron fuentes policiales. Según las fuentes, los hechos han sucedido pasadas las 15.30 horas a la altura del numero 30 de la Avenida de la Libertad de esa localidad. Efectivos policiales han establecido un dispositivo para detener a los autores del citado ataque.

■ AUDIENCIA

### Condena a un colaborador de ETA

La Sala de lo Penal de la Audiencia Nacional ha condenado a siete años de prisión y a pagar una multa de 500.000 pesetas a un colaborador de la banda terrorista ETA que perdió una cartera en la que tenía anotadas diversas matrículas de agentes de las Fuerzas de Seguridad del Estado. El colaborador de ETA, José Antonio Izaga Urrutia, denunció esta pérdida y, cuando la Policía encontró la cartera, le detuvo por colaboración con banda armada tras comprobar su contenido.

■ ELECCIONES

### El PP excluirá a los absentistas

El PP catalán excluirá de las listas para las próximas elecciones autonómicas a aquellos diputados que no hayan mantenido una actividad regular en el Parlament en esta legislatura, entre los que destacan Aleix Vidal-Quadras y alguno de sus seguidores, que apenas acuden a la Cámara. El presidente de los populares en Cataluña, Alberto Fernández, aseguró que el propósito del PP es mantener sólo en las listas a aquellos diputados que "se han hecho acreedores de la confianza del partido por su trabajo en la Cámara".

M.C.D.2022

## Adolfo Delibes de Castro

Castilla y León dispone desde 1994 de la Ley de Evaluación de Impacto Ambiental y Auditorías Ambientales que establece un amplio marco de protección y corrección de desequilibrios ambientales de buen número de obras, instalaciones y actividades. Para conocer el sistema preventivo medioambiental hemos conversado con Adolfo Delibes, jefe del Servicio de Evaluación de Impacto Ambiental y Auditorías Ambientales de la Consejería de Medio Ambiente.

# «La Evaluación de Impacto Ambiental es básica para integrar las actividades económicas en el medio ambiente»

*—¿Nos puede hablar de la normativa Autonómica en lo referente a Evaluación de Impacto Ambiental (EIA)?*

—Los primeros pasos datan de 1985 en que una Directiva Comunitaria obliga a los Estados Miembros a legislar en materia de Evaluación del Impacto Ambiental. En nuestro país se elabora en 1986 un Real Decreto Legislativo que posteriormente se reglamenta en 1988, siendo entonces cuando se inicia en España la Evaluación de Impacto Ambiental (EIA) con carácter obligatorio.

Mientras otras Comunidades legislaron rápidamente aplicando la normativa estatal a su territorio, Castilla y León optó durante unos años por un rodaje progresivo para conocer a fondo el procedimiento, hasta promulgar la Ley 8/94 de EIA y Auditorías Ambientales (AA).

La Ley reúne Evaluaciones y Auditorías porque se considera que ambas son procedimientos de tipo integral, es decir, con ellas se pretende obtener una visión global de los problemas de tipo ambiental que se pueden derivar de un proyecto o actividad, con independencia del procedimiento de control sectorial aplicable en cada caso. Los dos ámbitos tienen mucho en común y, mientras en la Evaluación el control es previo a que la actividad se ponga en marcha, en la Auditoría el control se lleva a cabo durante el funcionamiento de la misma. Habrá empresas cuyas actividades se someterán a EIA antes de su puesta en funcionamiento y que después realizarán AA periódicas, con lo que ambos procedimientos se complementarán.

*—¿Cuáles son los elementos básicos de la Ley autonómica?*

—En las Evaluaciones se tiene como base el procedimiento establecido en la normativa estatal, aunque con algunas variantes. Por un lado, se diferencian dos tipos de evaluación (simplificada y ordinaria) en función del grado de incidencia de los proyectos sobre el medio ambiente. La Ley presenta como novedad en el panorama legislativo español las Evaluaciones Estratégicas Previas de Planes y Programas, que se suponen muy interesantes al introducir la variable medioambiental de forma previa a la fase de proyecto. También exige una cierta capacidad técnica de los redactores de Estudios de impacto ambiental y crea un Banco de datos ambientales para poner a su disposición información útil para la redacción de dichos estudios. Por último, introduce la figura de las Auditorías para determinados sectores industriales, ya que las Evaluaciones están pensadas y establecidas únicamente para nuevas actividades a desarrollar, pero hay otras muchas ya en fase de funcionamiento sobre las que parece oportuno llevar un control y seguimiento de sus parámetros ambientales de manera integral.

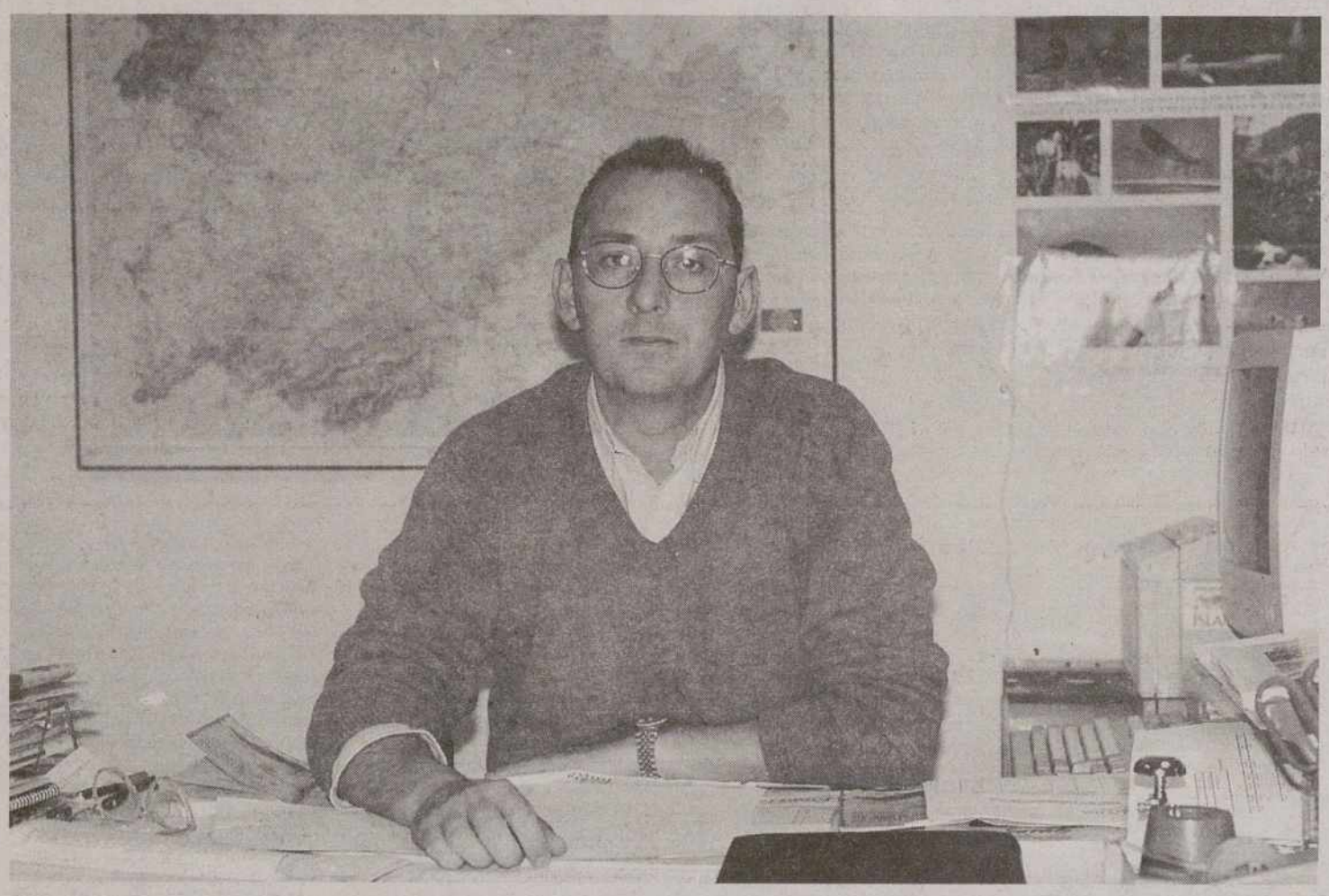

**Delibes: «A partir de junio de 1999 las Auditorías Ambientales serán obligatorias y afectarán a determinados sectores industriales».**

*—¿Qué diferencia existe entre los dos tipos de evaluación?*

—Entendemos que la evaluación ordinaria, de tramitación más compleja, solamente se debe aplicar en aquellas actividades con gran incidencia sobre el medio ambiente y que no se debe hacer esperar seis meses a quienes promueven actividades con una menor capacidad lesiva para el entorno. En este caso el período de información pública es más pequeño y se resuelven en las provincias por los delegados territoriales de la Junta. La evaluación ordinaria es homologable a la del Estado y se resuelve por el consejero de Medio Ambiente. Los listados de actividades sometidas a EIA ordinaria o simplificada se han elaborado de acuerdo con las peculiaridades propias de nuestra Comunidad.

**Se trata de establecer un sistema de intercambio mutuo de información y de coordinación con las empresas para buscar soluciones a problemas de contaminación**

*—¿Funcionan correctamente los procedimientos de EIA establecidos en la Ley 8/94?*

—En líneas generales sí, aunque después de casi cuatro años se han puesto de manifiesto algunos problemas de aplicación que pretendemos solucionar mediante una reforma de la Ley que actualmente se está tramitando en las Cortes. La primera modificación extenderá su ámbito de aplicación tanto a las autorizaciones de la Administración Central como de la Local. Se dotará del carácter de evaluación ordinaria a todas las evaluaciones impuestas por cual-

M.C.D.2022

Ecología

quier normativa, excepto las incluidas en el Anexo II de la Ley. Se reservará la alta inspección en la vigilancia ambiental a la Consejería de Medio Ambiente y se podrán ampliar mediante Decreto las actividades sometidas a evaluación (por ejemplo, los parques eólicos).

*—¿Es obligatoria la realización de Evaluaciones y Auditorías Ambientales?*

—La intención de la Consejería al diseñar una Ley común de EIA y AA ha sido establecer un sistema de intercambio mutuo de información y de coordinación con las empresas para buscar soluciones a problemas puntuales de contaminación y un planteamiento de gestión integral que contribuya a los objetivos de desarrollo sostenible.

La Ley establece que la Evaluación es obligatoria desde 1995 para aquellas actividades incluidas en los Anexos I y II de la misma. Pero hay otras muchas normas de carácter sectorial, como las Leyes de Espacios Naturales, Carreteras, Concentración Parcelaria o los Planes de Ordenación de los Recursos Naturales, que pueden someter a evaluación más actividades, de igual modo que se hace en la normativa básica estatal.

En cuanto a las Auditorías se establece un período de adaptación-comprensión antes de su obligatoriedad en junio de 1999 y afectará a determinados sectores industriales que, directa o indirectamente, pueden tener efectos sobre la salud, el bienestar humano o el entorno. Mientras tanto, las empresas que voluntariamente lo solicitan tienen un camino para acercarse a los procedimientos de AA ya que existe una línea de subvenciones para que conozcan su situación medioambiental. El número de peticiones ha sido muy elevado y ante la limitación de los fondos, este año hemos previsto subvencionar un porcentaje menor a cada industria para poder atender a más solicitudes.

En 1996 se realizó un programa piloto de Auditorías y Gestión Medioambiental en el que se hizo un seguimiento de 80 empresas en 11 sectores de actividad y se vio el grado de concienciación ambiental y de eficacia de las medidas correctoras a efectos ambientales de cada una de las industrias. Los resultados, en líneas generales, han sido satisfactorios aunque casi todos los sectores precisaban mayores medidas correctoras. Este estudio nos servirá para tener una idea aproximada de cuántas empresas de Castilla y León van a estar obligadas a someterse al procedimiento de AA de acuerdo con la normativa autonómica.

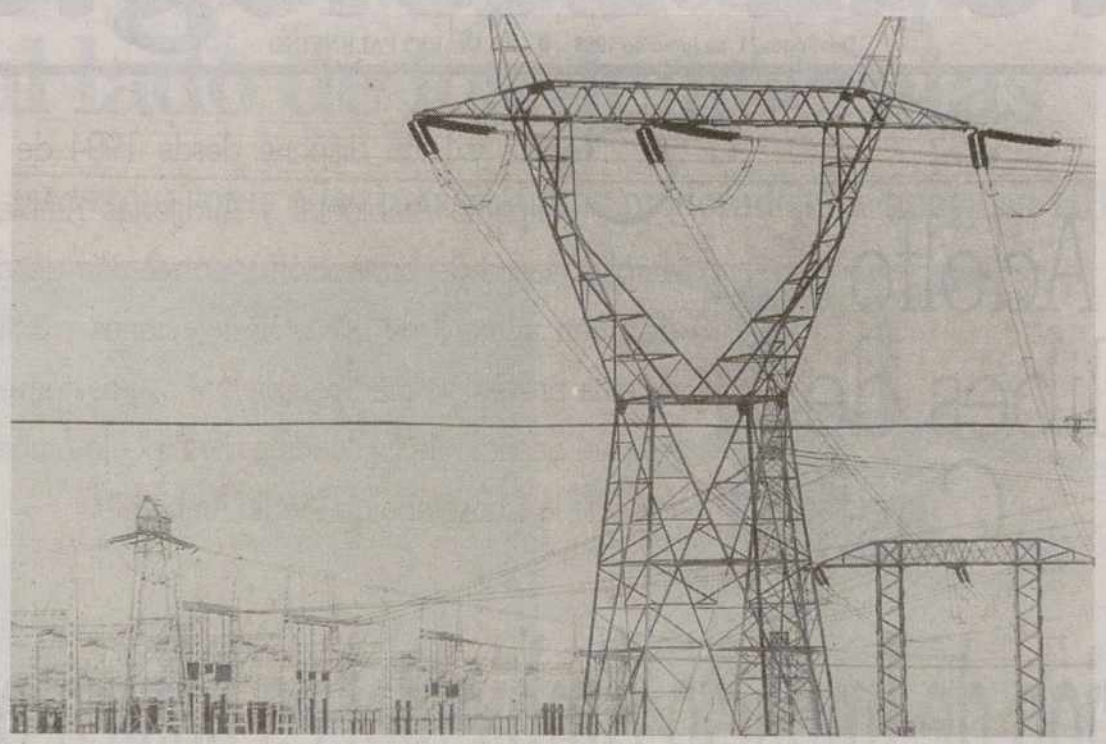

Los tendidos eléctricos de alta tensión, minería o grandes presas, están afectados por las Evaluaciones de Impacto Ambiental.

*—¿Todas las actividades tienen que pasar por una Evaluación de Impacto Ambiental?*

—Si la actividad se encuentra en los listados de las normativas vigentes tendrá que someterse a EIA. Hay actividades (un bar, por ejemplo) que no lo necesitan pero tienen un procedimiento para controlar las molestias, condiciones de salubridad, daños al medio ambiente o riesgo para personas o bienes. Es lo que se conoce como Sistema de Actividades Clasificadas recogido en la Ley del mismo nombre, que deriva del Reglamento de Actividades Molestas, Insalubres, Nocivas y Peligrosas (1961) y es previo a la concesión de la licencia municipal de apertura.

Cuando una actividad está sometida a EIA y a Actividades Clasificadas está previsto, para que no se sometan a ambos procesos, que son similares y supondría una demora en el tiempo de tramitación de la autorización, que prevalezca la EIA. Si se trata de una industria incluida en los Anexos, la Evaluación concluye con un documento llamado Declaración de Impacto Ambiental (DIA) que formula la Consejería de Medio Ambiente y que debe tener en cuenta el órgano autorizante de esa industria a la hora de otorgar la autorización.

*—¿Quiénes están encargados de realizar las Evaluaciones de Impacto Ambiental?*

—Para otorgar, por ejemplo, autorización de una cantera suponiendo que deba someterse a EIA, al proyecto minero se adjunta un Estudio de Impacto Ambiental y ambos se envían a la Consejería de Medio Ambiente quien, a la vista de las características de ambos documentos y otros informes formula una DIA que se remite en este caso, al órgano minero para que lo tenga en cuenta a la hora de otorgar la autorización definitiva. Mientras el Proyecto es redactado por los técnicos, el Estudio de Impacto Ambiental lo puede redactar la propia empresa o encargarlo a un tercero.

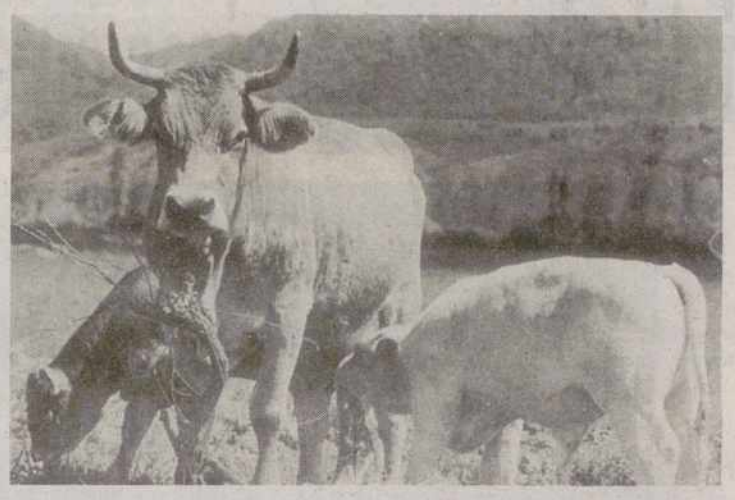

Durante 1997 el sector ganadero se situó el primero en Declaraciones de Impacto Ambiental.

**Existe una línea de subvenciones para que las empresas conozcan su situación medioambiental**

Vista la escasa calidad de los primeros estudios, la Ley 8/94 prevé un mecanismo para la acreditación de técnicos que posean unos conocimientos mínimos en materia de EIA. En primer lugar se realiza una acreditación individual donde se comprueban los méritos de los solicitantes y después, en función de sus titulaciones, se asocian formando equipos o empresas, que son los únicos que pueden firmar los Estudios de Impacto Ambiental tramitados por la Junta. A finales de 1997 Castilla y León contaba con 110 equipos (505 personas) autorizados para realizar estos estudios.

Para obtener la acreditación, además de una formación universitaria se exige haber cursado como alumno un curso de EIA de al menos 40 horas y organizado por organismos oficiales o colegios profesionales. También se valoran otros méritos, como Cursos de Medio Ambiente de más de 250 horas, Estudios de Impacto Ambiental redactados con anterioridad, colaboraciones en la redacción de Estudios de Impacto Ambiental o años de experiencia acreditada en trabajos sobre factores medioambientales.

*—¿Se elaboran muchas Declaraciones de Impacto Ambiental?*

—Estamos en una línea ascendente y hemos pasado de 1 en 1989 a 8 en 1990, 27 en 1991, para llegar, el pasado año, a 108. En estos nueve años se han realizado un total de 342, siendo León la provincia con mayor número. Por tipos de actividad, las más frecuentes han sido siempre las de minería a cielo abierto; sin embargo, en 1997 las referidas al sector ganadero han sido ligeramente superiores a las del sector minero. Otras actividades evaluadas han sido líneas eléctricas, grandes presas, repoblaciones forestales o carreteras.

*—¿Qué actividades viene desarrollando el Departamento de Análisis Ambiental, ubicado en Burgos y dependiente de este Servicio?*

—Es un centro que mantiene variadas líneas de investigación, casi todas referentes a erosión, calidad de aguas y residuos ganaderos. En sus instalaciones se encuentra la Senda de Naturaleza de Fuentes Blancas por lo que tiene una relación muy directa con la Educación Ambiental. También presta su apoyo a las Secciones de Vida Silvestre de las nueve provincias y al SEPRONA de la Guardia Civil en la realización de análisis físico-químicos de aguas de cauces en los que se hayan producido alteraciones que afecten al normal desarrollo de la vida piscícola. Además, durante 1997 y en colaboración con el Servicio Territorial de Soria ha elaborado el itinerario n.º 1, denominado Mirador de las Gullurías, del Parque Natural del Cañón del Río Lobos.

*—Para terminar, ¿cuáles son las previsiones para los próximos meses?*

—Creemos que la modificación de la Ley de EIA va a ser próxima en el tiempo y sabemos que el Gobierno Central está elaborando una nueva Ley de Impacto Ambiental que será básica para todo el Estado y a la que deberemos adaptarnos. En materia de AA y antes de junio de 1999 deberán estar preparados los Decretos de desarrollo de la Ley 8/94 y del sistema europeo de Auditoría y Gestión Medioambiental. En ellos, entre otros asuntos, se establecerán los mínimos necesarios para la homologación de los equipos o empresas dedicadas a la realización de AA, que deberán estar incluidos en un registro para poder realizarlas.

**M. J. T.**

Cuida tu tierra

Junta de Castilla y León

CONSEJERIA DE MEDIO AMBIENTE Y ORDENACION DEL TERRITORIO

M.C.D.2022

MERIDIANO
DOMINGO 21 DE JUNIO DE 1998
PALENTINO

# España, de costa a costa

LAS playas españolas gozan de buena salud, la mejor de Europa, según el estudio realizado por la Federación Europea de Educación Ambiental y la Comisión Europea, en colaboración con 19 ONG de cada uno de los países que participan en la campaña Bandera Azul.

Esta campaña se encarga de diagnosticar el estado de las costas y otrogar el distintivo de la bandera azul a aquellas playas que reunen cuatro características básicas: una calidad de agua excelente, buenas infraestructuras y servicios relacionados con la seguridad de los usuarios, una correcta gestión ambiental de la playa y su entorno, y una oferta de información suficiente a los bañistas sobre la calidad de las aguas. Las playas galardonadas son, en total, 369, que representan en torno al 4 por ciento del litoral español –8.000 kilómetros, de los que sólo 2.000 kilometros son playas–.

Este verano, aquellos que decidan pasar sus vacaciones en algún municipio del litoral podrán disfrutar de seis nuevas playas y cuatro puertos con bandera azul. Cataluña y Galicia han sido las dos comunidades que han experimentado un mayor aumento de banderas azules en 1998. En el lado opuesto, comunidades como Valencia y Andalucía.

## EN ESTE NÚMERO

UN MAR DE PLAYAS
II

JUEGO DE NIÑOS
V

LA ACCIÓN SOCIAL, UN PELDAÑO MÁS CONTRA LOS MALOS TRATOS
VI

LAS CARTAS SOBRE LA MESA
VIII

ESTRENOS DE CINE: LA SIRENITA
X

ÓPERA AL AIRE LIBRE: LA FLAUTA MÁGICA SE ESTRENA EN ÁVILA
XII

PÁGINAS AMARILLAS: AMOR EN EL DESIERTO
XIV

PERFIL DEPORTIVO: JOAO HAVELANGE
XVI

GUÍA Y PASATIEMPOS
XVII

OPINIÓN
XXIV

**Sorteamos seis vídeos de 'Criaturas feroces'**

M.C.D.2022

# ESPAÑA, DE COSTA A COSTA

# Un mar de playas

SOL PERDIGUERO

ESPAÑA sigue siendo el país europeo con mayor número de distinciones a sus costas. Así lo dice la Fundación Europea de Educación Ambiental (FEEE), que ha concedido la "bandera azul" –distintivo que reconoce la limpieza, seguridad, información y gestión ambiental– a 369 playas españolas, seis más que en 1997, es decir, entorno a un 4 por ciento del litoral español.

Según los datos de la organización encargada de conceder las banderas con el apoyo de la Comisión Europea, que además distinguió a 88 puertos, ha habido 54 playas y 6 puertos que no renuevan la "bandera azul" respecto al pasado año y 60 playas y 6 puertos que la recuperan o la obtienen por primera vez.

**Cataluña**, con 82 playas (de un total de 334), ocho más que el año pasado; seguida de la **Comunidad Valenciana**, con 76 (de un total de 232) , dos más; y **Andalucía**, con 60 (329 playas), tres menos que en 1997, son las comunidades que aglutinan un mayor número de distinciones. **Baleares** ocupa el cuarto puesto, ya que tiene 48 playas con bandera azul sobre un total de 278; y **Galicia** el quinto, con 39 playas galardonadas sobre 772 (ha experimentado un aumento de 6 en relación con el año pasado).

En el otro extremo se encuentran **Asturias**, con dos playas, cinco menos que el año pasado; el **País Vasco**, con 7, tres menos; y **Cantabria**, con 14, dos más que en 1997.

En **Murcia** se ha concedido el galardón a 23 de 172, y en **Canarias**, a 18 de las 719 que existen en el archipiélago.

Por provincias, Alicante, con 44 playas, seguida de Girona, con 34; y Mallorca, con 32 han sido las provincias que han conseguido mayor número de banderas azules.

Los motivos por los que muchas playas se quedan sin galardón es el incumplimiento de la ley de costas en materia de ocupación del dominio público por edificaciones o chiringuitos, o por falta de información a los usuarios. En el caso de las playas del Cantábrico, las fuertes lluvias sufridas durante el verano de 1997 han provocado el descenso en calidad de sus aguas y la consiguiente retirada de banderas de algunas de sus playas. Así lo asegura José Ramón Sánchez Moro, presidente de la Asociación de Educación Ambiental y de Consumidores (ADEAC), la ONG que representa a España en la FEEE: "En algunos lugares del Cantábrico, las condiciones meteorológicas del pasado verano no han favorecido la obtención de los niveles de calidad óptimos".

Sin embargo, el que una playa no tenga el distintivo de bandera azul no significa que sus aguas estén contaminadas o no sean aptas para el baño "sino que no cumplen el criterio de calidad de agua excelente, de buenas infraestructuras y servicios relacionados con la seguridad de los usuarios, la correcta gestión ambiental de la paya y su entorno y una oferta de información suficiente a los bañistas sobre la calidad de las aguas", asegura José Ramón Sánchez Moro.

## RESPECTO A EUROPA

España dispone de 8.000 kilómetros de litoral, del que la cuarta parte son playas, un total de 3.090, y de ese número alrededor de mil han sido controladas por la FEEE, de las que 369 han obtenido la distinción, el 80 por ciento de las más utilizadas por los bañistas.

Este año, España continúa siendo el país europeo con mayor número de playas galardonadas, seguida de Italia, que tiene 342; Francia, 299; Grecia, 326; y Dinamarca, 185. Para el secretario de Estado de Comercio, Turismo y PYMES, José Manuel Fernández Nomiella, "España, como líder turístico en Europa, tiene clara la necesidad de conservar la naturaleza, que es fundamental para el turismo, sector que representa el 10,5 por ciento de nuestro PIB".

"España debe sentirse orgullosa de ser el primer país europeo en número de playas con bandera azul, lo que garantiza el futuro económico y el compromiso claro de la so servación del medio ambiente".

El director general de Costas, Fernando Marín bien al principio la obtención de la bandera cob distinción, ahora la protección del medio ambien vertirse en algo inexcusable: "El turismo de masa criminado de recursos naturales ha dado paso e un turismo que busca disfrutar y entrar en contact afirma "y sólo las zonas que consigan matener su tiene asegurado el turismo en el futuro".

Según Sánchez Moro, los datos referentes a Es optimismo pero no de autocomplacencia. "Hay q buena gestión ambiental no se limite a la playa, si nuidad 500 metros más allá", afirma.

M.C.D.2022

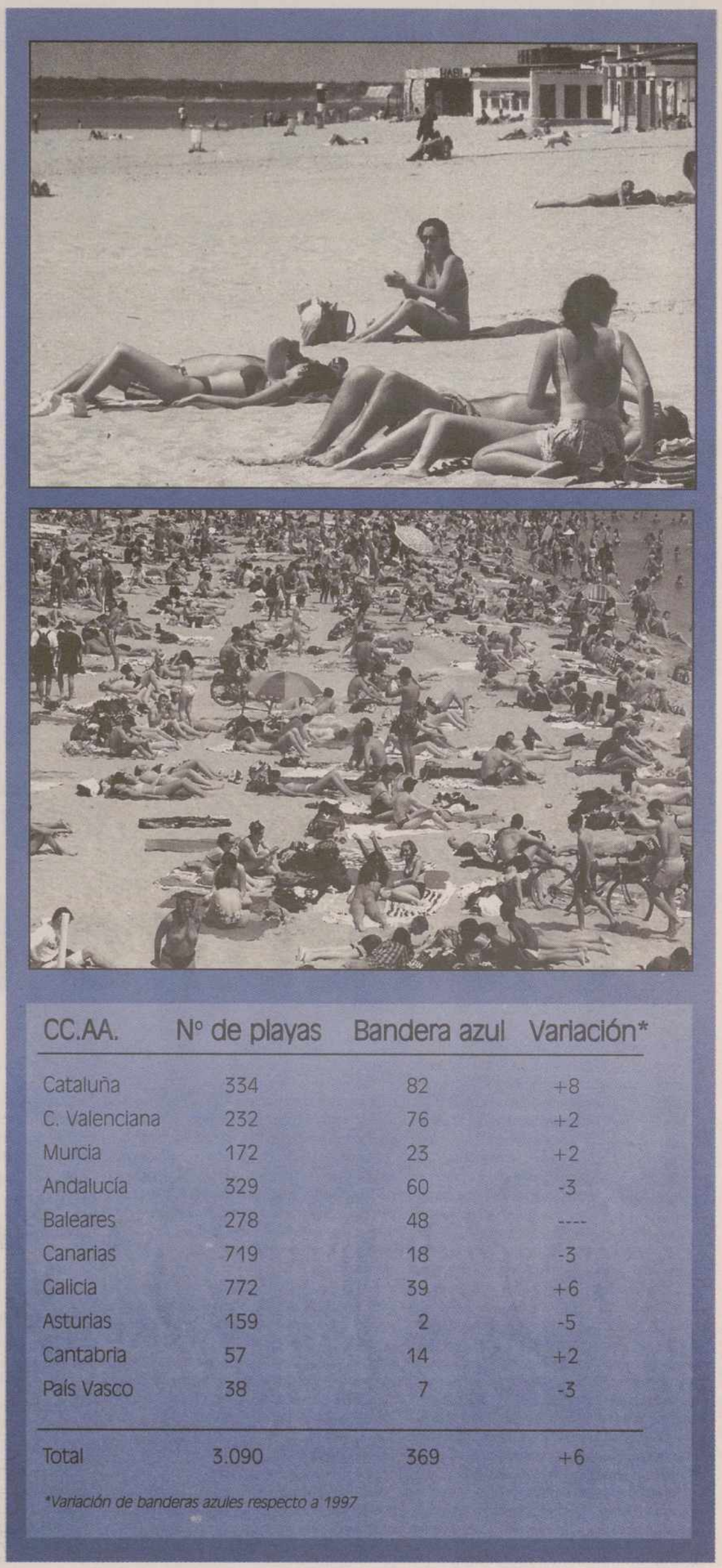

| CC.AA. | Nº de playas | Bandera azul | Variación* |
|---|---|---|---|
| Cataluña | 334 | 82 | +8 |
| C. Valenciana | 232 | 76 | +2 |
| Murcia | 172 | 23 | +2 |
| Andalucía | 329 | 60 | -3 |
| Baleares | 278 | 48 | ---- |
| Canarias | 719 | 18 | -3 |
| Galicia | 772 | 39 | +6 |
| Asturias | 159 | 2 | -5 |
| Cantabria | 57 | 14 | +2 |
| País Vasco | 38 | 7 | -3 |
| Total | 3.090 | 369 | +6 |

**Variación de banderas azules respecto a 1997*

Actualmente participan en la Campaña Bandera Azul 19 países europeos, es decir, toda la UE (menos Luxemburgo), más Turquía, Chipre, Bulgaria, Eslovenia, Croacia y Estonia, a los que pronto se unirá Letonia. En España el jurado de Aguasy Costas, de la Secretaría Genral de Turismo, de la Federación Española de Municipios y Provincias, de la Federación Española de Salvamento y Socorrismo, así como representantes del mundo académico o científico.

M.C.D.2022

## ESPAÑA, DE COSTA A COSTA

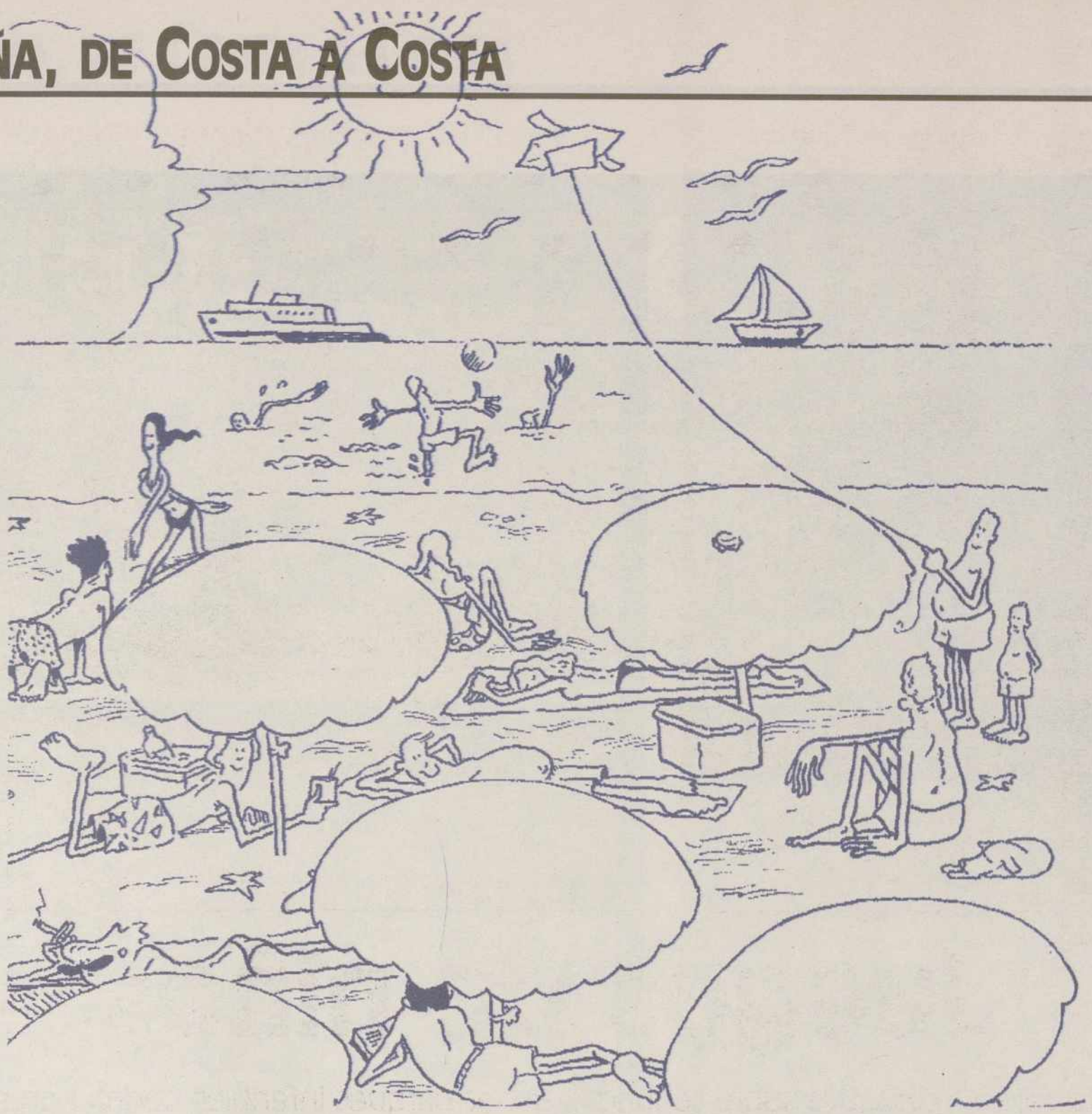

# Un futuro incierto

S.P.

LA desaparición de los 3.000 kilómetros de playas, la subida de las temperaturas en 2,5 grados, la reducción del 10 por ciento de las precipitaciones y del 30 por ciento de la humedad del suelo son algunos de los efectos que sufrirá España dentro de 50 años debido al proceso de cambio climático, según la decimoquinta edición del informe *La situación del mundo 1998*, del Worldwatch Institute.

Según este documento, nuestro país será uno de los más perjudicados por este fenómeno, provocado mayormente por la emisión a la atmósfera de gases con efecto invernadero y caracterizado por una subida de temperaturas a nivel global. Según las previsiones, en el 2050 todas las playas españolas habrán desaparecido debido a la elevación del nivel del mar y a procesos erosivos.

El escenario para nuestro país se completa, según explica en la edición española José Santamarta, director de la revista *Gaia* y de la edición en castellano de *World Watch*, con más incendios forestales, más desertización y un aumento de los fenómenos tormentosos en el área mediterránea, como la gota fría.

Según explica Santamarta en el informe, editado en España por la Fundación Hogar del Empleado y por la editorial Icaria, estos efectos tendrán consecuencias directas en la economía española, entre los que cabe citar las disminuciones de la producción agrícola e hidroeléctrica.

No obstante, la incidencia más intensa se dará en el sector más importante de la economía española, el turismo. Concretamente, y según la edición española del informe, "el turismo de sol y playa se verá seriamente afectado, tanto por la desaparición de playas como por el aumento de las temperaturas en los países emisores" del turismo.

### OTROS MIEDOS

Dejando atrás el citado documento ambiental, existen otras razones que podrían alarmar al turismo en las playas y son las noticias sobre la existencia de tiburones en aguas españolas. Se estima con dan cobijo a un número aproximado de 40 especies de esculos. El pasado día 7 de mayo se sabía que un tiburón había sido capturado en aguas cercanas al puerto de Barcelona, el segundo caso en las dos últimas semanas respecto a dicha fecha.

> *Los expertos estiman que en aguas españolas viven un número próximo a 40 especies de tiburones*

El animal capturado, sin embargo, era un tiburón peregrino especie que, a pesar de su tamaño, es inofensiva, ya que se alimenta de plancton y pequeños peces que constituyen su alimento. Los tiburones están prácticamente por todas las aguas del mundo excepto en las polares. En el mar Mediterraneo han sido censadas 80 especies diferentes y sólo en aguas catalanas hay 25. En España no han acontecido tragedias de gran magnitud (en 1993 el médico Jorge Durich perdió los dedos de un pie tras sufrir el ataque de un tiburón en la playa de la Malvarrosa, en Valencia) pero no muy lejos hay historias trágicas. En Italia, por ejemplo, son bastante más comunes y en sus costas se han producido numerosos accidentes, como el caso de Luciano Costanzo, fallecido a finales de los ochenta por el ataque de un tiburón en el Golfo de Varatti, al norte de Italia y en pleno centro del Mediterráneo.

La gran mayoría de ataques se producen por imprudencia. Muchas víctimas son bañistas que se tiran a las aguas de alta mar. Pese a que no es un tema que deba alarmar a los turistas, sí que hay que tener en cuenta las recomendaciones costeras de modo que podamos evitar disgustos.

M.C.D.2022

# Juegos de niños

## La nueva normativa sobre seguridad en los parques infantiles podría poner demasiados límites a la diversión de los menores

CRISTÓBAL SALVADOR

EN los parques infantiles los juegos son cosa de niños, pero la seguridad de los mismos es algo que corresponde a los mayores. No saltar del columpio, no tirarse de cabeza por el tobogán, no correr y no soltar las manos son algunas de las indicaciones que a partir de ahora deben anunciar los carteles que la nueva normativa europea exige colocar en los parques.

Actualmente, la adaptación que estos espacios de recreo infantil están llevando a cabo en España en los últimos años los ha convertido en muy seguros, lo que ha venido acompañado por la sustitución de los antiguos materiales metálicos por juegos de madera o metal protegido por resinas, que los hace más resistentes a las inclemencias del tiempo.

Además, se tienden a implantar juegos interactivos que combinan distintos aparatos como toboganes de fibra, pasarelas o cuerdas de trepar, lo que hace que los más pequeños ya no se limiten a bajar y subir por un tobogán o a balancearse en un columpio.

Pero la nueva normativa europea de seguridad, que entrará en vigor a partir del año 2001, también tiene sus inconvenientes. Según el presidente de la Asociación Española de Parques y Jardines Públicos (AEPJ), Vicente Olmos, podría restringir el libre desarrollo del niño al poner demasiados límites al juego infantil.

La aplicación de esta normativa en España podría frenar además el comportamiento natural de los niños que "necesitan espacios para explorar la realidad a su propio ritmo", añade Olmos. El cumplimiento de las exigencias comunitarias supondrá un coste de unos mil millones de pesetas según la AEPJ, ya que basta que la Ley suponga un mínimo cambio en el juego, para que los fabricantes deban cambiarlo por entero.

La AEPJ no descarta que la nueva normativa comunitaria dé marcha atrás, ya que la experiencia de países como Francia y Alemania, que se han adelantado al resto de países europeos en su aplicación, están teniendo numerosos problemas.

Respondiendo a la Declaración de los Derechos del Niño del 20 de noviembre de 1959, "el niño debe disfrutar plenamente de juegos y recreaciones, los cuales deben estar orientados hacia los fines perseguidos por la educación, la sociedad y las autoridades públicas se esforzarán por promover el goce de este derecho" se ha observado una proliferación de áreas recreativas infantiles, hasta el punto de que actualmente están presentes en el 80 por ciento de los parques españoles.

Legislación aparte, el problema más grave que padecen los parques es el elevado coste de mantenimiento y control de estas áreas, ocasionado por el vandalismo de unos pocos desaprensivos.

M.C.D.2022

# La acción social, primer peldaño contra el maltrato

## En 1997 se efectuaron ante las fuerzas de seguridad 24.614 denuncias

ANDREA ÁLVAREZ

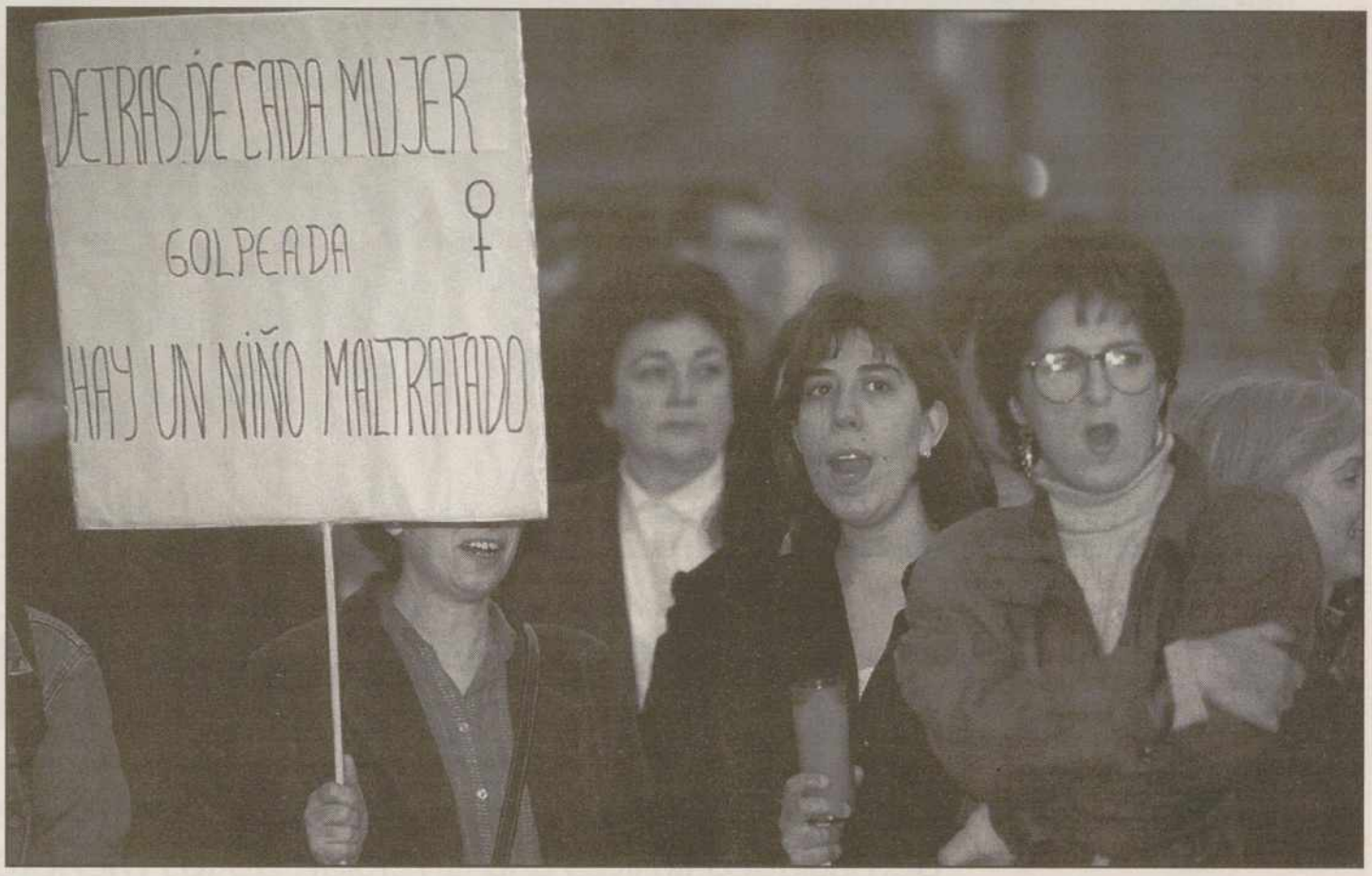


EN los últimos tiempos se ha llegado a decir que una de cada cuatro víctimas de malos tratos es hombre. Esta cifra no obvia sin embargo que las primeras víctimas de las conductas violentas en el hogar son las mujeres y con ellas, los niños. Tracionalmente más desprotegidos por la sociedad, víctimas de una mentalidad que situaba al ama de casa por debajo del hombre a quien 'servía', las mujeres han comenzado a perder el miedo a denunciar estas conductas, que atentan contra el principio de libertad y avergüenzan a cualquier sociedad democrática.

Las conductas machistas, como las racistas, comenzaron hace unos años a entrar en el terreno de lo políticamente incorrecto, lo que no siempre quiere decir que hayan dejado de ser un patrón de conducta válido para gran parte de la sociedad. Con todo, este primer paso ha significado la adopción, por parte tanto del poder legislativo como ejecutivo, de medidas encaminadas a facilitar la extinción de conductas violentas dentro del hogar.

Las reformas del Código Penal, los cursos de formación, la creación de asociaciones y grupos específicos dentro de los poderes establecidos, encargados de cuidar a la mujer y protegerla de los delitos de los que es la víctima tradicional, se enmarcan en un compromiso asumido casi por todos para evitar, cuanto menos, los malos tratos.

*Las primeras víctimas de las conductas violentas actualmente son las mujeres, y con ellas, los niños*

"La violencia es toda acción u omisión innecesaria y destructiva de una persona hacia otra que da lugar a tensiones, vejaciones u otros síntomas similares". Esta es la definición proporcionada por el inspector-jefe del Cuerpo Nacional de Policía, Francisco Méndez. Por maltrato doméstico, Méndez entiende todas las agresiones físicas, psíquicas, sexuales o de otra índole, llevadas a cabo reiteradamente por parte de un familiar y que causan daño físico o vulneran la libertad de otra persona.

La mayor presencia de los casos de violencia doméstica en los medios de comunicación no se debe a que ahora se den más casos o que estos sean más espectaculares. Tampoca al auge de los reality shows. El problema de los malos tratos en el hogar "forma parte de nuestra historia", según Belarmina Martinez, diputada del PSOE y trabajadora social por los derechos de la mujer desde hace 15 años.

**Arriba, manifestación en Madrid contra los malos tratos. Abajo, la víctima Clara Vallejo.**

No fue, sin embargo, hasta la creación del Instituto de la Mujer en octubre de 1983, cuando se empezaron a recoger datos y a reclamar de policías y jueces una información puntual sobre los problemas diferenciados de malos tratos físicos, psicológicos y sexuales.

Al empezar a publicarse esos informes, hacia el año 1985, fue cuando el problema trascendió del ámbito de lo privado y la sociedad empezó a tomar conciencia de que se encontraba ante una cuestión de Estado que de ningún modo podía depender de la intimidad de las familias.

Desde ese momento campañas de sensibilización social, cursos de formación para policías, creación de Organizaciones No Gubernamentales empezaron a contribuir a mejorar el ambiente sofocante y el secretismo que amenaza más que los propios malos tratos a las mujeres víctimas. También desde ese momento las denuncias efectivas comenzaron a incrementarse y a acercarse un poco más a la realidad.

### DENUNCIAS

Los datos de 1997 son escalofriantes. En ese año se efectuaron, sólo ante la policía, 24.614 denuncias por malos tratos físicos y psíquicos, 3.647 mujeres fueron víctimas de agresión sexual, otras 1.579 presentaron denuncias por abusos y 1.787 por delitos contra la libertad sexual. Noventa y una de estas mujeres perdieron la vida a manos de sus agresores.

Estos datos se agravan todavía más si se tiene en cuenta que, según la directora del Instituto de la Mujer, Concepción Dancusa, sólo se denuncian un diez por ciento de los casos de malos tratos.

A pesar de que estas cifras han sido recien-

M.C.D.2022

*Ansia irracional de dominio, de control y poder sobre otra persona desencadenan en violencia doméstica*

temente proporcionadas por el propio Ministerio del Interior, recopiladas entre comisarías, Instituto de la Mujer y ONGs, Belarmina Martínez denuncia que el Partido Popular ha estado proporcionando a lo largo del año cifras significativamente menores y que ha sido la presión social y de las ONGs la que ha obligado a continuar las campañas de sensibilización.

Polémicas aparte, lo cierto es que existe un plan de diez medidas entre las que se contempla hacer tratamientos para mujeres y niños maltratados y un turno de oficio específico para estos casos en los juzgados. Aunque la verdadera labor beneficiosa es la de establecer "políticas preventivas y fomentar un cambio de valores que se debe hacer de manera permanente", afirma Martínez. En esta opinión coincide Concepción Dancusa al reclamar un esfuerzo común de toda la administración para evitar que las jornadas de información que se están llevando a cabo con jueces y policías se queden en un hecho aislado.

El psiquiatra Luis Rojas Marcos afirma que la violencia no se aprende de los medios de comunicación, se aprende en el propio hogar, interiorizando las conductas violentas al mismo tiempo que las relaciones afectivas y creando en el futuro adulto un confuso concepto del mal.

Pero es que además, según Méndez, "el hombre violento no sólo ha podido ser maltratado en su niñez sino que también es producto de un sistema social que ha primado los comportamientos agresivos y que ha infravalorado la figura de la mujer". Ansia irracional de dominio, de control y de poder sobre otra persona es la principal fuerza que alimenta la violencia doméstica entre las parejas, afirma Rojas Marcos. El hombre violento es también con frecuencia una persona aislada emocionalmente que tiene dificultades para expresar sus sentimientos.

Con todo, estas características son sólo unos bocetos sobre el carácter del hombre violento que maltrata a su mujer, ya que es difícil establecer un perfil único de agresor, tal como explica el propio Méndez. Se sabe sin embargo que una serie de factores pueden desencadenar los malos tratos en un momento dado y que entre ellos no es el menos importante el que el agresor proceda de una familia donde existían los malos tratos.

Para Belarmina Martínez, lo que queda claro en cualquier caso es que el hombre violento lo es con su familia, mientras que en otros ámbitos, el laboral por ejemplo, es perfectamente capaz de controlarse. "Un tipo violento destroza a su familia pero no a su jefe, luego sólo pierde el control cuando además cree tener el poder", afirma. De ahí la importancia de implicar a toda la sociedad en la denuncia de los malos tratos para que el hombre violento sea consciente de que a su conducta corresponde un castigo.

Sobre estas líneas, cuidadoras de la guardería Dálmatas después de negar supuestos malos tratos en el centro. Abajo, manifestación en Jaén.

## Legislación

El hecho admitido por el propio secretario de Estado para la Seguridad, Ricardo Martí Fluxá, de que "la seguridad va más allá de la represión" no una vez cometido el acto violento, éste tenga su castigo, debidamente reflejado en el ordenamiento jurídico español.

Desde la entrada en vigor del actual Código Penal se han levantado voces pidiendo ciertos cambios en algunos artículos para garantizar mejor la protección de las mujeres víctimas de malos tratos. En principo se reconocen ciertos delitos, mientras que otros hechos sólo alcanzan la consideración de faltas. De manera somera se puede resumir que las lesiones ínfimas que no producen lesiones y que son distintas de las lesiones simples, graves y gravísimas, contempladas también en el Código, tienen una pena de arresto de tres a seis fines de semana o multa de uno a dos meses. Amenazar levemente con arma u otros instrumentos peligrosos es una falta, distinto es el caso de que lleguen a usarse, lo cual ya constituye delito. También es falta y recibe una multa de diez a veinte días, el caso de amenaza, coacción, injuria o vejación de carácter leve.

La imprudencia grave que cause lesiones simples, graves o gravísimas es delito y se castiga como tal, igual que en caso de que esta imprudencia cause la muerte. Sin embargo, la imprudencia leve es falta, aunque también cause la muerte.

Existe además la figura del alejamiento que permite a los jueces evitar que el agresor esté cerca de su víctima. "Existen los instrumentos legales para proteger a las víctimas, de lo que se trata es de utilizarlos", concluye Martínez, que además, y por ese motivo, pide una constante vigilancia de la opinión pública sobre la actuación de los jueces.

Se trata en definitiva de comprender que el mal trato en el hogar no tiene porqué seguir existiendo, que en todos y cada uno de los ciudadanos está el poder para evitarlos y que sólo cuando se erradiquen de la sociedad podremos hablar de libertad, justicia e igualdad para todos.

M.C.D.2022

# Las cartas sobre la mesa

Los empleados de Correos han secundado la huelga en toda España para protestar contra el proyecto de Ley Postal, y han realizado manifestaciones, como muestran las imágenes.

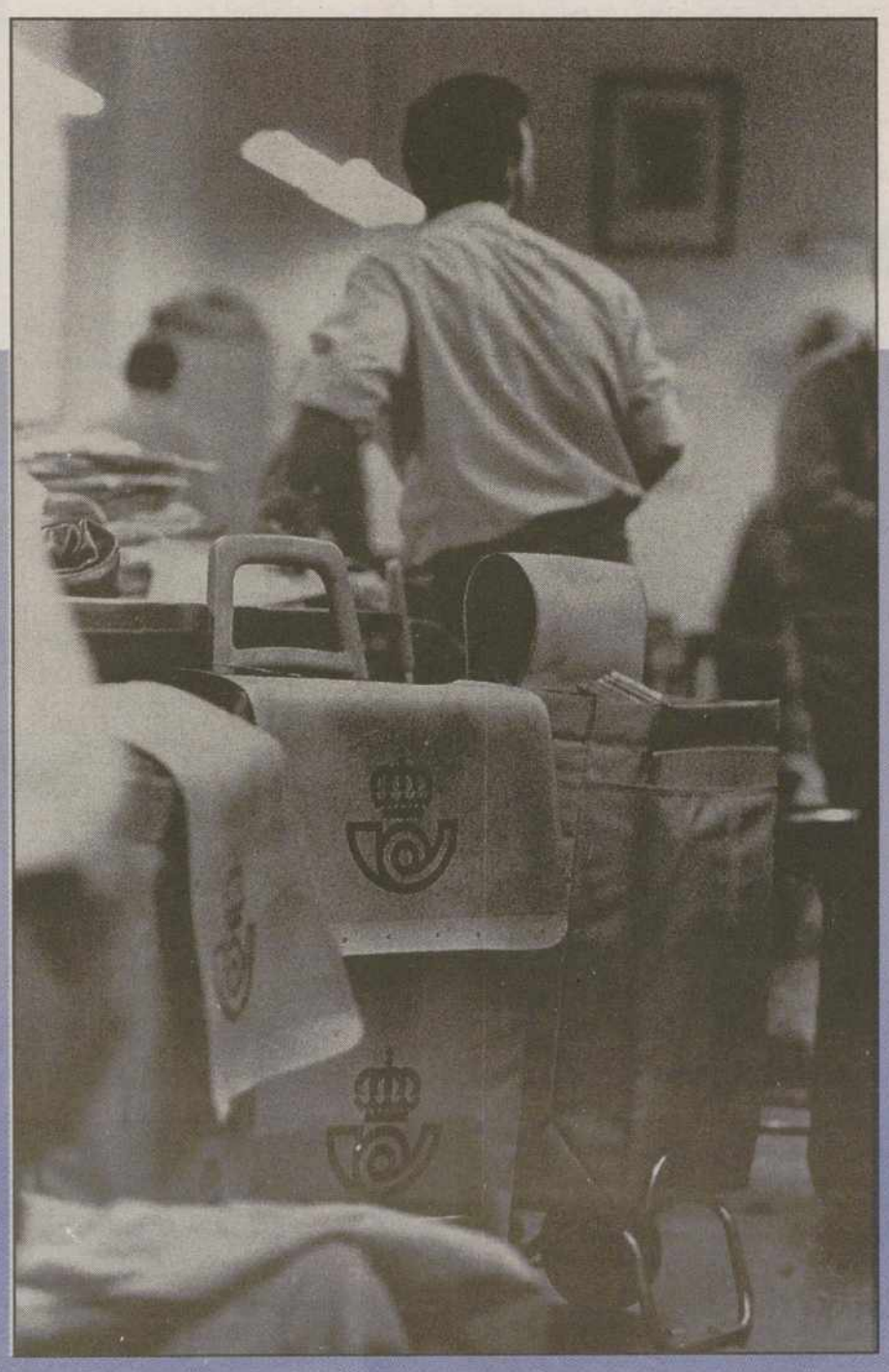

El proyecto de Ley Postal elaborado por el Ministerio de Fomento no gusta ni a los sindicatos ni a los operadores privados, pero será aprobado definitivamente por el Congreso. Las centrales sindicales aseguran que está en juego el futuro del correo público y que el proyecto es un primer paso hacia la privatización de Correos, mientras que el Gobierno afirma que se resolverá el estado caótico en el que se encuentra el servicio postal. Tras un mes de descalificaciones por uno y otro lado, el proyecto sigue su curso hacia la liberalización del servicio.

GONZALO ESPÁRIZ

EL proyecto reserva al organismo público el monopolio sobre los envíos interurbanos ordinarios de menos de 350 gramos, los internacionales, los giros postales, los apartados postales y el derecho a utilizar sellos. Este modelo es muy similar al existente en Estados Unidos donde el *U.S. Postal Service* obtiene beneficios desde hace tres años.

La Ley define el servicio postal universal como "todos los envíos ordinarios que pesen menos de dos kilos, y los paquetes postales de hasta 10 kilos". La principal queja de los sindicatos consiste en la introducción de la denominación de 'ordinario' para el servicio público, de forma que se incluyan también los envíos urgentes, y también los urbanos.

La Plataforma Sindical de Correos (formada por CGT, CSI-CSIF, ELA-STV, Sindicato Libre y CGT) también se opone al sistema de financiación propuesto por la Ley. El proyecto establece que Correos se financiará a través de sus propios ingresos y de un apartado denominado 'donaciones', aún por determinar. Entre los ingresos estará la aportación del Estado (con el que se establecerá un contrato programa por el que pagará la utilización de los servicios del Organismo), y el Fondo de Compensación (aportaciones de los operadores privados en concepto de financiación del servicio universal). La propuesta de los sindicatos es que la financiación se asegure directamente en los Presupuestos Generales del Estado.

Dado que todavía no está cuantificado el coste del servicio universal, el Ministerio de Economía y Hacienda establecerá próximamente una aproximación a esa cifra, que se incluirá en los próximos presupuestos del Estado. El Ministerio dispone de dos años para establecer exactamente ese coste.

*Según los sindicatos, la nueva Ley postal supondrá la pérdida de 25.000 puestos de trabajo*

La otra preocupación de los sindicatos se refiere al empleo. El sindicato CSI-CSIF estima que la plena aplicación del proyecto supondrá la pérdida de unos 25.000 puestos de trabajo, y, en cualquier caso, que la Ley no garantiza el mantenimiento de los empleos. En este punto los dirigentes de Fomento se han mostrado tajantes: "No se perderá ningún puesto de trabajo".

## CRITICAS DEL SECTOR PRIVADO

Las quejas del sector privado se dirigen al Fondo de Compensación. El proyecto establece que a partir de los 100 millones de pesetas de facturación, los operadores privados aportarán un porcentaje, aún por determinar, entre el 1 por mil y el 1 por ciento de su facturación.

A lo largo de todo el conflicto, los sindicatos han reiterado su descontento con la

M.C.D.2022

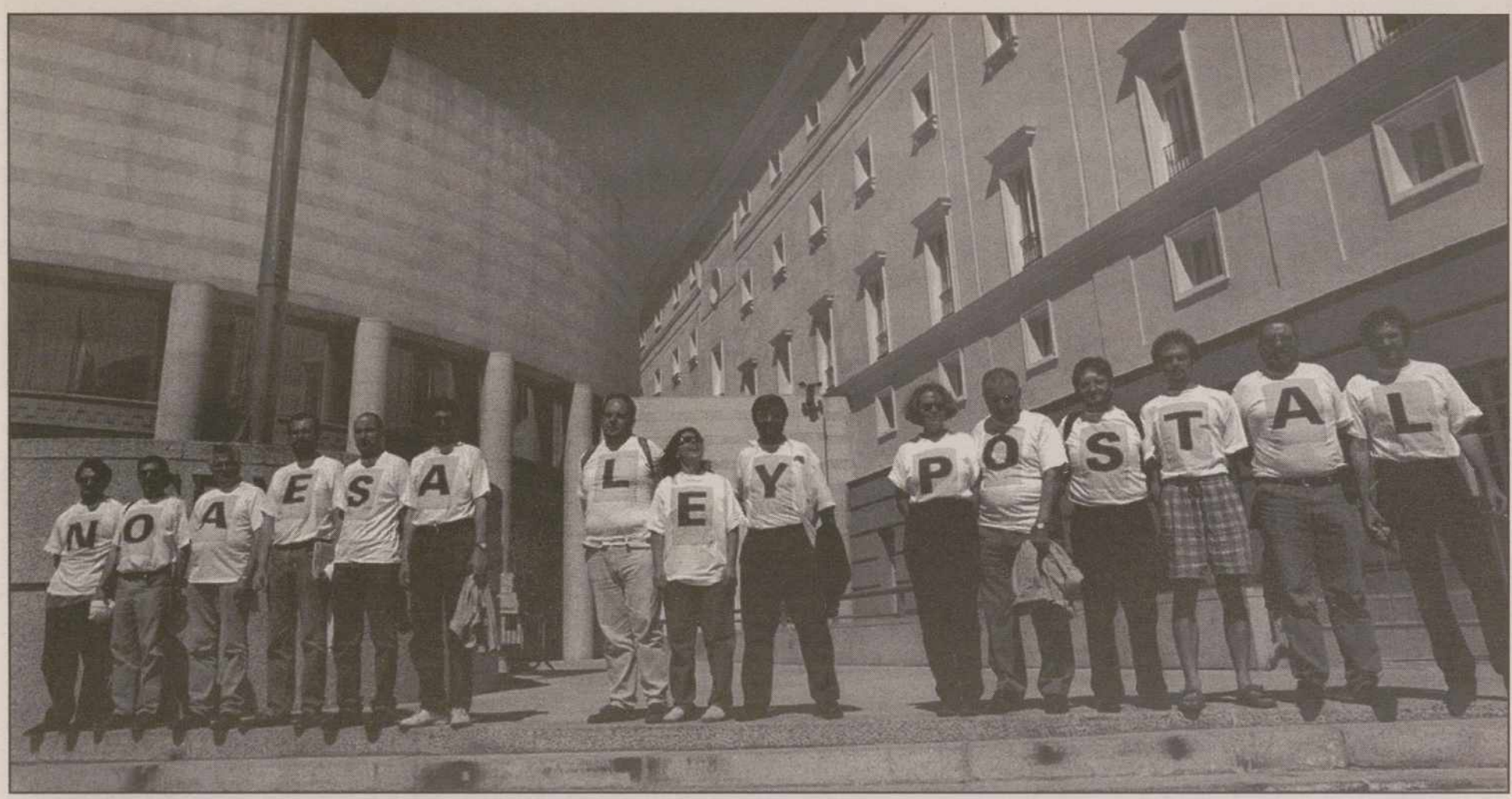

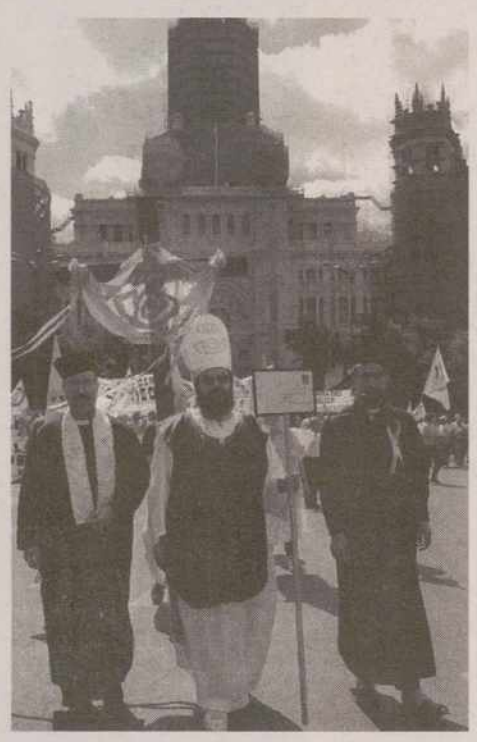

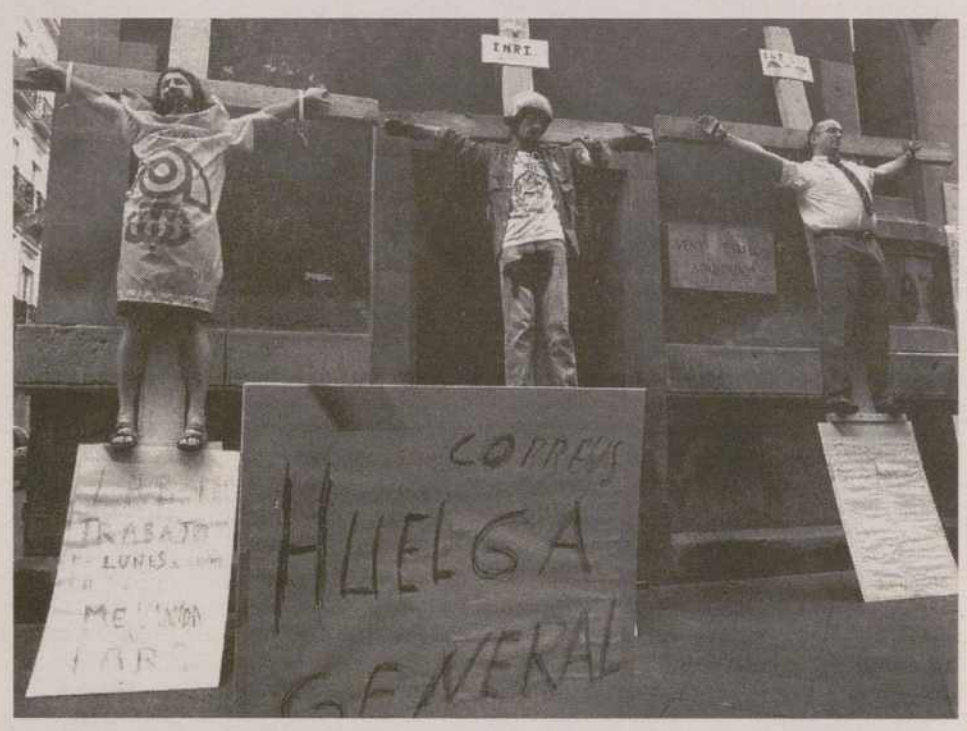


actitud de los dirigentes del Ministerio de Fomento. En sucesivas ocasiones han solicitado reuniones con el ministro, Rafael Arias-Salgado, que finalmente no se han producido.

Los representantes sindicales acusan al Gobierno de silencio, (entregaron una carta al Presidente del Gobierno, José María Aznar, a la que no ha contestado) y reclaman que "no se puede imponer una Ley con la oposición del 90 por ciento de los sindicatos".

Pero no todos los sindicatos presentes en Correos forman parte de la Plataforma. Poco después del comienzo de las movilizaciones, CC.OO. y el gallego CIG llegaron a un acuerdo con el Ministerio de Fomento, por el que el Gobierno asegurará el área de reserva para Correos y los contratos entre el Organismo público y el Estado se firmarán cada cinco años y no cada dos. Estas modificaciones han sido introducidas recientemente al paso del proyecto por el Senado.

## DESCALIFICACIONES

Las declaraciones cruzadas entre los sindicatos y los dirigentes de Fomento y Correos han tenido también un tono agrio. Los mayores conflictos han rodeado al secretario general de Comunicaciones, José Manuel Villar Uribarri, quien aseguró que los sindicatos se movían por "motivaciones políticas". Los representantes sindicales respondieron que "a lo mejor es él el que tiene motivos políticos para defender esta Ley".

La Plataforma convocó a lo largo de los meses de mayo, abril y comienzos de junio hasta diez jornadas de paros parciales y huelgas, acompañadas de manifestaciones en todas las capitales de provincia. La mayor de las movilizaciones tuvo lugar en Madrid el 22 de mayo, cuando unos 20.000 trabajadores de Correos partieron de la Plaza de Cibeles para llegar hasta el Palacio de La Moncloa, residencia del Presidente del Gobierno. Según los sindicatos, las huelgas han tenido un seguimiento entre el 85 y el 95 por ciento, mientras que el Organismo, los cifró entre el 20 y el 30 por ciento. En este asunto también existen quejas de los sindicatos, que aseguran que Correos computa los trabajadores en servicios mínimos como no seguidores de la huelga.

## PÉRDIDAS

El director general de Correos, José Ramón Esteruelas, aseguró que las huelgas han provocado la pérdida de entre un 12 y un 15 por ciento de los envíos, es decir, entre 25 y 30 millones de envíos postales. Esteruelas también ha sido objeto de las críticas sindicales por defender el proyecto de Ley. El secretario federal de Correos de UGT, José Sayagués, describió de forma gráfica sus críticas: "Es como si Juan Villalonga, presidente de Telefónica, sale al paso para defender la Ley de Telecomunicaciones que se encuentra en trámite parlamentario". Las centrales no consideran a Esteruelas como un interlocutor válido, puesto que el desarrollo de la Ley corresponde al Gobierno y los partidos políticos.

A este respecto, el candidato del PSOE a la Presidencia del Gobierno, José Borrell, que se reunió con los sindicatos, explicó la drástica postura de su partido ante el proyecto: "Esta Ley durará lo mismo que el Gobierno del PP, porque en cuanto haya mayoría progresista en el Parlamento la eliminaremos".

M.C.D.2022

# Bajo el agua

## Después de ocho años, 'La Sirenita' regresa tras haber pasado una restauración a fondo

LLANOS ORTIZ

BAJO el mar transcurre este delicioso cuento que tiene como protagonista a Ariel, una joven sirena que desea con todas sus fuerzas participar del mundo humano. Decidida a darse a conocer a su soñado príncipe Eric, la impulsiva sirena cierra un trato con Úrsula, la perversa bruja del mar, por el que le cede su voz y sus aletas a cambio de un par de piernas y la oportunidad de conocer en tierra al apuesto príncipe. Tras desoír los consejos de su poderoso padre, el Rey Neptuno, y de su guardia real, el cangrejo Sebastián. Ariel se encuentra sumida en la tristeza al comprobar que el silencio no es tan maravilloso como parecía y que la perversa bruja le ha engañado.

Esta historia imaginada por Hans Christian Andersen, con final feliz, nació como un cuento que poco a poco se convirtió en un clásico. Su adaptación por los Estudios Disney llegó hace ocho años y ahora regresa a las carteleras españolas tras haber pasado una restauración a fondo de su imagen y de su sonido.

La película, que se convirtió en el vigésimo octavo largometraje de Disney, supuso todo un éxito avalado por los dos Oscar que la Academia de Hollywood le concedió, el primero de ellos a su mejor canción original por *Bajo el mar* y la otra estatuilla por su banda sonora.

*La Sirenita* fue un importante logro por su arte de la animación, que estuvo dirigida por los veteranos realizadores de Disney John Musker y Ron Clements. Junto a ellos, el aclamado equipo de compositores Howard Ashman & Alan Menken, quienes contribuyeron con buenas dosis de ingenio a su éxito.

Las tecnologías más avanzadas han conseguido aumentar la calidad de imagen y sonido de la película, lo que espera aumentar más, si cabe, la acogida del público. Para mejorar el contenido visual se ha digitalizado toda la cinta y eliminado de forma electrónica todas las machas de celo, borrones de pintura y demás imperfecciones que contenía el negativo original. Igualmente, todos los elementos de la banda sonora original se han regrabado en máster en formato digital para otorgar a la banda sonora un alto nivel de sonido estéreo. Todo ello ha permitido que la película esté disponible por primera vez en cuatro formatos de sonido distintos, incluido el de seis pistas digitales de sonido estéreo, muy superior en calidad al analógico en cuatro pistas que incorporaba la producción original.

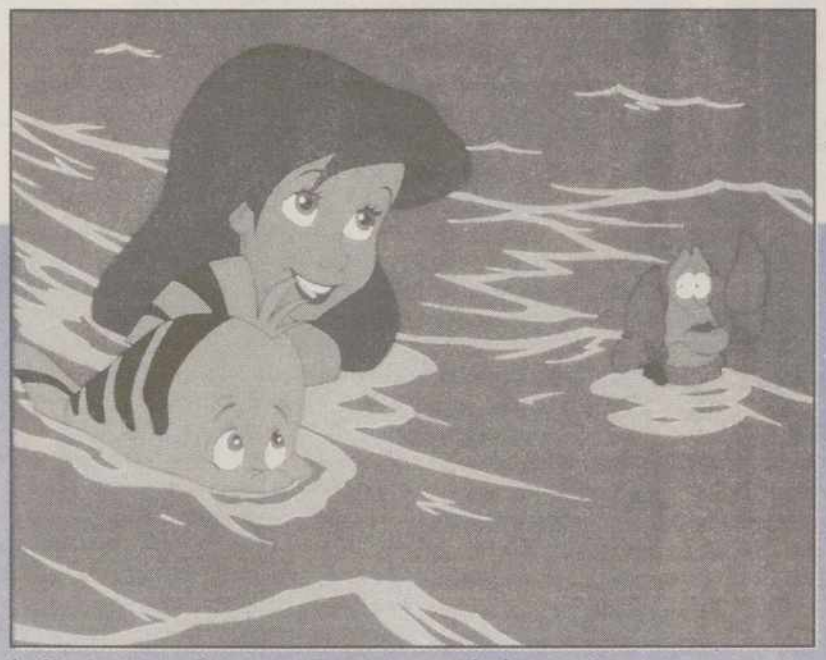

La Sirenita vivirá mil y una aventuras acompañada de sus amigos.

Para el director, John Musker, "las canciones de Howard y Alan fueron, en muchos sentidos, la chispa que nos motivó a todos a seguir adelante. Cuando escuchamos por primera vez la banda sonora, quedamos entusiasmados y creo que todo el mundo sintió que se trataba de algo diferente, algo nunca oído hasta ahora. La música aportó el entusiasmo y el cariño que requería el proyecto y la necesidad de compartirlo con el público".

"Puesto que el cuento de *La Sirenita*, de Hans Christian Andersen presenta un tema universal, como es el crecimiento de un niño y la adquisición del sentimiento de independencia, ofrece una historia con la que todo el mundo se puede identificar. Ocho años después de su estreno, la película no ha perdido ni un ápice de su atractivo y para nosotros, que trabajamos en el Estudio, sigue siendo una de nuestras preferidas. Ahora que se ha restaurado completamente los espectadores van a tener una oportunidad única de revivir toda la diversión y emoción de esta maravillosa película en todo su esplendor en la gran pantalla", ha señalado Roy E. Disney.

Un equipo de más de 400 artistas y técnicos han trabajados durante casi tres años para producir *La Sirenita*. Al final, casi un total de 150.000 celios pintados y 1.100 fondos para los que se han utilizado más de 1.000 colores distintos han compuesto los 2.000 metros de película de fabricación artesanal. Además, durante el proceso de producción se crearon más de un millón de dibujos (bocetos, animaciones a lápiz...).

M.C.D.2022

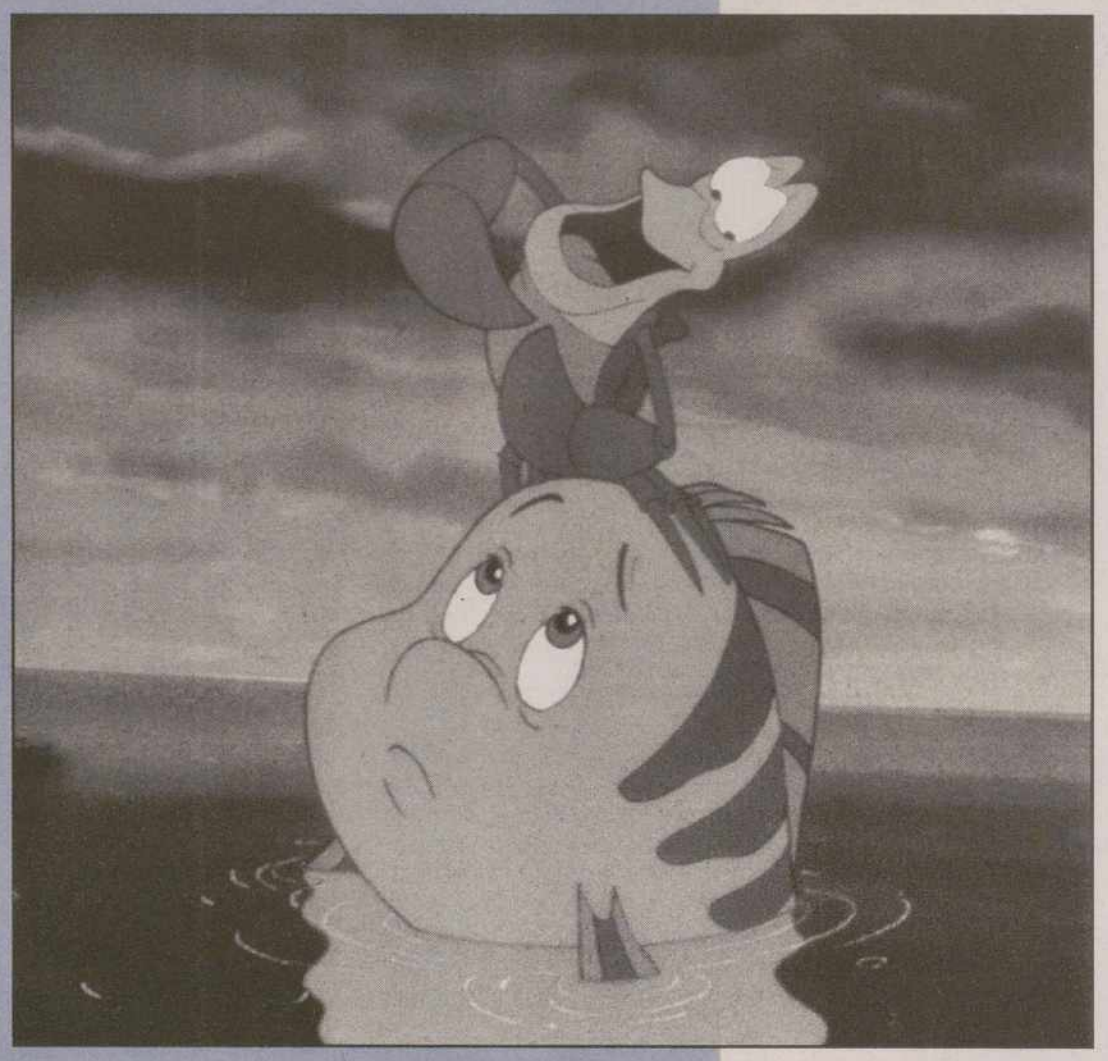

Arriba, la Bruja del Mar, a quien Patt Carroll le ha dado su voz. Sobre estas líneas, el cangrejo Sebastián y el pez Flounder.

Puesto que las dos terceras partes de la historia se desarrollan bajo el agua, hubo que utilizar técnicas de animación totalmente nuevas y un gran número de efectos especiales para recrear la ilusión. Los animadores de los personajes tuvieron que ajustarse a un mundo donde la ley de la gravedad no tiene sentido y los de efectos tuvieron que crear cientos de miles de burbujas, por no hablar de los reflejos de la luz, distorsiones y todo tipo de efectos que sugieren la imagen del fondo marino.

Respecto a las voces en versión original. Jodi Benson, protagonista del musical de Broadway Smile se encargó de ponerle voz a Ariel. La de Sebastián, la puso el veterano Samuel E. Wright. La seductora de la bruja del mar Úrsula la pone Patt Carroll. Rene Auberjonois, la del alocado chef francés Lois. El actor Kenneth Mars realizó una actuación a la altura de cualquier monarca en su papel de Tritón, el padre frustrado de Ariel y señor de todos los mares... En suma, un excelente equipo que da vida a unos personajes que parecen de carne y hueso.

La magia de *La Sirenita*, aquel cuento que Andersen publicó en 1829 sigue siendo hoy uno de los más bellos cuentos de hadas.

*Más de 400 artistas y técnicos trabajaron durante casi tres años para producir la película*

## LOS ESTRENOS DE LA SEMANA

### La primera noche de mi vida

Miguel Albaladejo **dirige a Carlos Fuentes, Leonor Watling y Emilio Gutiérrez Caba** en este extraño y tierno cuento de Navidad que se desarrolla en las últimas cinco horas de la Nochevieja de 1999, la última del milenio. La historia entrelaza las peripecias de unos personajes especiales.

**Estreno: 19 de junio**

### Fiesta

La acción se desarrolla en España en 1936. El marqués de Los Cobos hace venir de Francia a su hijo, interno en un colegio religioso para alistarle en el ejército sublevado, y ponerlle bajo la tutela de un amigo coronel. La película es de nacionalidad francesa y está dirigida por **Pierre Boutron**.

**Estreno: 26 de junio**

### El final de la violencia

Dos hombres han sido contratados para asesinar al exitoso productor de cine Mike Max (**Bill Pullman**), especializado en largometrajes con un elevado contenido de violencia. Al día siguiente de secuestrarlo, sus cuerpos aparecen decapitados.

**Estreno: 26 de junio**

### Wild Man Blues

La película hace un seguimiento de la reciente gira europea de **Woody Allen** y su banda de jazz. Al tiempo que se observa a Allen y a la banda hacerse con los espectadores de siete países distintos, el filme captura la energía y pasión de estas representaciones. Dirige: **Barbara Kopple**.

**Estreno: 26 de junio**

### La espada mágica

La historia transcurre hace mil años en las Islas Británicas, cuando el rey Arturo acababa de ser coronado y el país estaba lleno de valientes caballeros. Una muchacha alegre sueña convertirse en caballero de la mesa redonda. **Gary Oldman** y **Pierce Brosnan**, entre las estrellas de la nueva película de dibujos animados.

**Estreno: 26 de junio**

M.C.D.2022

# Ópera en la Muralla

## La compañía belga Idée Fixe representará en Ávila 'La Flauta Mágica', de Mozart, los días 24, 25 y 26 de julio

CARLOS AGANZO

GOETHE dijo de *La Flauta Mágica* que era una obra de lecturas múltiples, capaz de revelar algunos secretos de la Masonería y, al mismo tiempo, de encandilar a un público heterogéneo. La propia esencia musical de esta ópera en dos actos de Mozart, sobre el libreto de Emanuel Schikaneder, es así: contiene elementos de ópera seria y de ópera bufa, con un inequívoco toque de *lied* alemán.

Todo esto, y más, tendremos la oportunidad de comprobarlo este verano en Ávila, con la puesta en escena al aire libre de esta ópera a cargo de la compañía belga Idée Fixe, y con motivo de la celebración del Centenario de *El Diario de Ávila*. Y con un escenario de lujo, la Muralla medieval que rodea a la Ciudad de los Caballeros. Los días 24, 25 y 26 de julio tendrá lugar este evento, que combina de manera 'mágica' el marco y el contenido escénico-musical.

### UN CENTENAR DE ARTISTAS

Se trata de la primera vez que esta compañía, fundada hace cuatro años, sale de las fronteras de Bélgica, después de haber representado ya, con gran éxito de público y de crítica, tres títulos operísticos: *Don Giovanni* (1995), *Las bodas de Fígaro* (1996) y *El barbero de Sevilla* (1997), siempre en dos soberbios palacios belgas, Le Château de la Hulpe y el Kasteel Ooidonck. Los 7.000 espectadores del primer año se han convertido en 15.000 en la última ocasión. El montaje de este año, *La Flauta Mágica*, se estrena el próximo viernes en Gante antes de pasar por Ávila en julio y de regresar a Bélgica en agosto.

Para 1999, además de repetir en España, la compañía piensa en poner en escena *Carmen*, de Georges Bizet, que podría representarse también en Burdeos.

Cerca de un centenar de artistas, entre solistas, coro y profesores de la orquesta forman el elenco de Idée Fixe, cuyo director escénico es Albert-André Lheureux y que dirige musicalmente Claude Schnitzler.

El primero tiene en su currículum una amplia experiencia teatral, que comienza a los 18 años, cuando funda el Théâtre de l'Esprit Frappeur, primera compañía joven de la historia del teatro de la comunidad francesa de Bélgica, que en la actualidad cuenta con un centenar de espectáculos. En 1983, Lheureux comienza su carrera como director lírico, llevando a cabo en 15 años más de cincuenta funciones operísticas.

El francés Claude Schnitzler proviene del Mozarteum de Salzburgo, y ha dirigido en la Ópera de París, el Liceo de Barcelona o La Fenice de Venecia. Desde 1986 es director de la Orquesta de Bretaña. Los principales papeles están interpretados por Cathérine Vandevelde (Reina de la Noche), Robert Lust (Tamino), Anne Loubris (Pamina) y Thierry Vallier (Papageno).

### LA 'COLORACIÓN' DEL SONIDO

Un presupuesto de alrededor de 80 millones de pesetas y la reputada calidad del equipo técnico encargado de la amplificación (ellos prefieren hablar de "coloración" del sonido) hacen de éste un espectáculo singular. El sonido es, precisamente, uno de los puntos fuertes de los montajes de Idée Fixe: un micrófono por cada voz y por cada instrumento musical hacen que la calidad de la audición se destaque por encima de otras experiencias al aire libre.

Ambientada en los símbolos y el mundo de la Masonería, trasladados a un Egipto ideal, *La Flauta Mágica* cuenta la historia del joven príncipe Tamino, que trata de rescatar a su enamorada, Pamina, hija de la malvada Reina de la Noche, del palacio en el que la tiene cautiva Monostatos. Para conseguir su objetivo cuenta con la inestimable ayuda de una flauta mágica y del pajarero Papageno. Al entrar en el templo, el 'sacerdote' Sarastro se muestra dispuesto a conceder la mano de Pamina al caballero que sea digno de su belleza, y pide a sus acólitos que sometan a Tamino a una serie de ritos iniciáticos.

*Los días 24, 25 y 26 de julio tendrá lugar este evento, que combina de manera 'mágica' marco y contenido musical*

### LEONARDO DA VINCI

La triple representación operística se complementa, dos días después, el martes 28, con un nuevo estreno musical. El maestro organero y organista Joaquín Saura ofrecerá un recital con un instrumento construido por él mismo a partir de los planos de Leonardo da Vinci cuyos originales se conservan en la Biblioteca Nacional de Madrid. Piezas españolas, alemanas e italianas del siglo XV, algunas de ellas desempolvadas de los archivos, comprondrán el programa de este singular concierto, al que se sumará el acompañamiento de cuatro instrumentos más, todos ellos de la época.

Además de las entradas simples, paquetes de entradas de 'prestigio' y de 'gran prestigio' para empresas, convertirán también a Ávila, por unos días, en centro de reuniones sociales, con recepciones privadas en los principales hoteles de la ciudad. Algunas agencias de viajes ofrecen también paquetes turísticos para complementar la audición de la ópera con una visita no menos evocadora por la ciudad medieval.

# W.A.Moz retrat de un ge

SI hay un músico cuyo nombre p mente vinculado a la genialidad Juan Crisóstomo Wolfgang Amad 1791), a pesar de haber muerto joven, h toria de la música como autor magistral d conciertos y piezas camerísticas, además d te *Réquiem* que es una de las piezas mae clásica de todos los tiempos. Y también, y s ha alcanzado la inmortalidad gracias a u tas consideradas entre las más importante *Las bodas de Fígaro, Don Giovanni, Cosí f Mágica*.

Hijo de Leopold Mozart, compositor y en su época, y de Maria Anna Pertl, Wolfg considerado en su tiempo una especie cuyas peripecias personales fueron mucho que su música. Sólo a veces se sabe interp sus partituras brillantes y cargadas de bel un hombre atormentado, con frecuencia siempre acosado por las deudas.

### PROTECTORES Y DETRACTORES

Vinculado a la masonería, Mozart tuvo gos y protectores, como el conde Esterh Galitzin, contó con la admiración de H serios enfrentamientos con algunos colegas especialmente con el maestro Salieri. M mente fue un hombre adelantado a su ép

M.C.D.2022

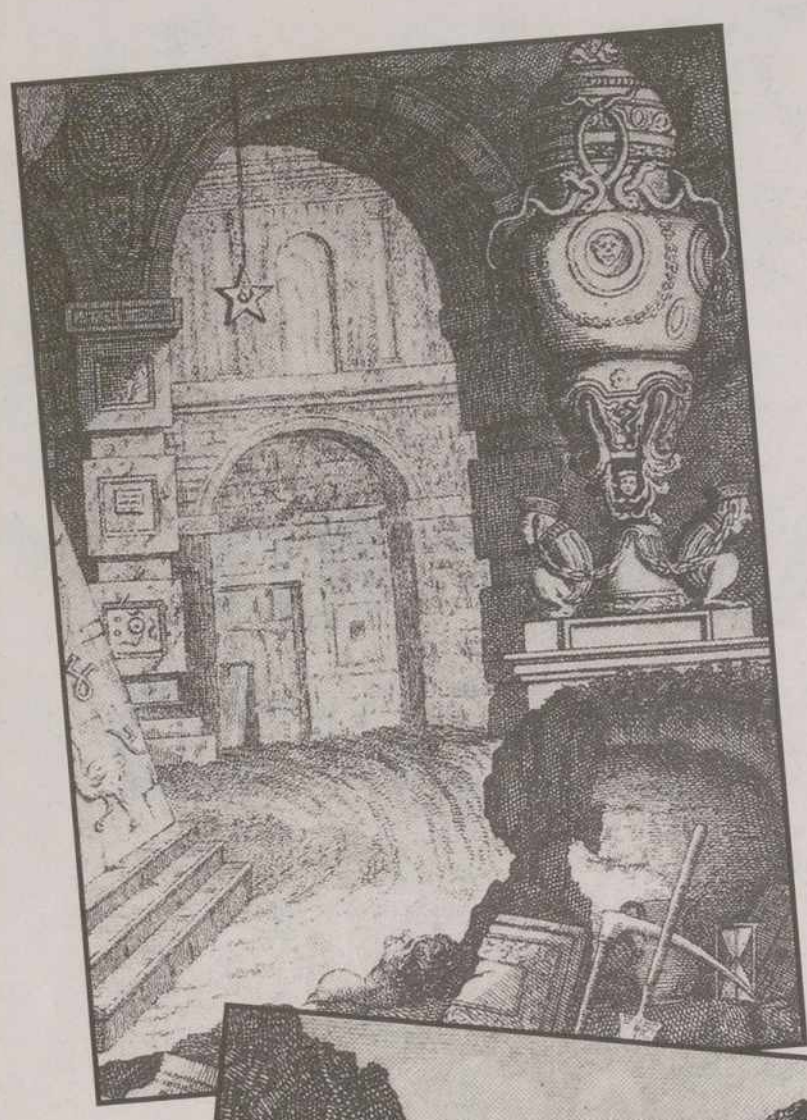

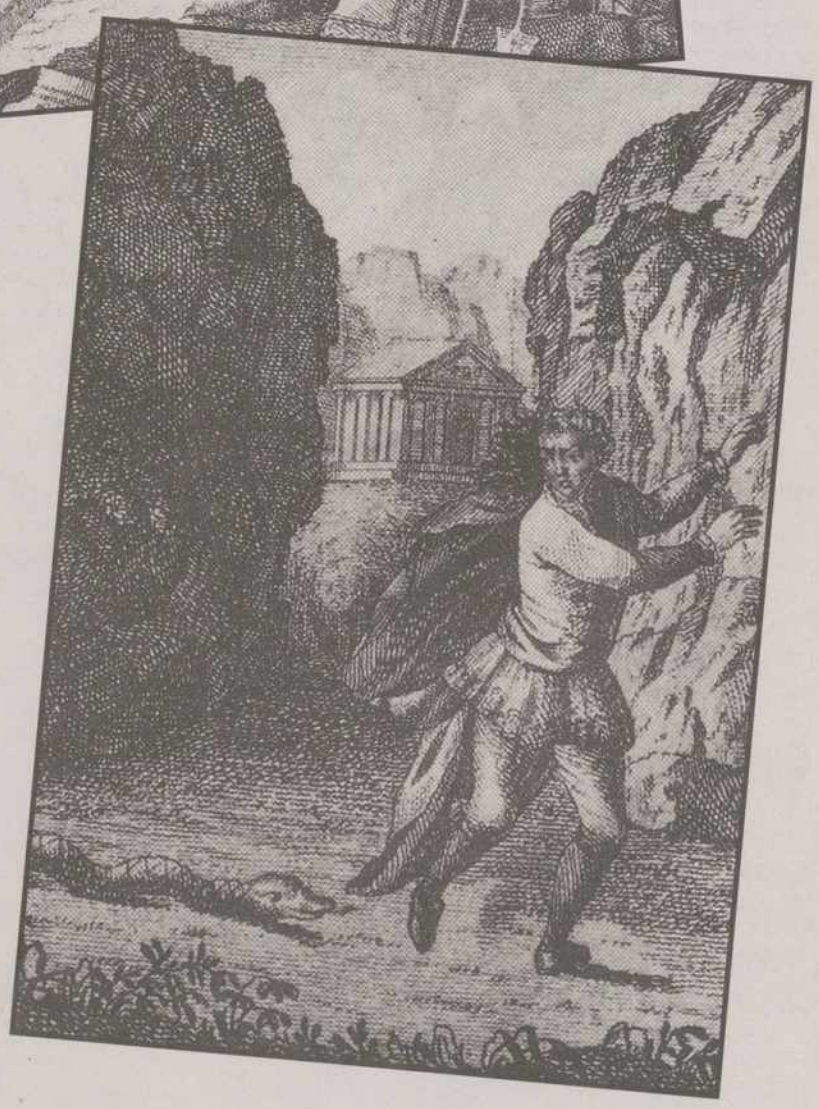

# zart, t geio

ce etema- es Mozart. zart (1756- lo a la his- ías, misas, presionan- la música do, Mozart do de ópe- nero lírico: y *La Flauta*

a de fama Mozart fue *nt terrible,* omentadas medio de espíritu de sivo y casi

tantes ami- el príncipe pero sufrió la época, personal-

Arriba, frontispicio del libreto original de 1971 de *La Flauta Mágica,* grabado de Ignaz Alberti, compañero de Mozart en la masonería. Sobre estas líneas, 'Tamino huye de la serpiente, acto I, escena 1', en ilustración de la Wienerische Opernkalender; grabado por Mathias Ludwig. A la izquierda, arriba, una de las seis escenas de la ópera (acto II), grabados en color de Joseph y Peter Schaffer, publicadas en 1795 por la revista mensual 'Allgemeines Europaïsches Journal', editada en Brünn (actual Brno). Abajo, un retrato cortesano de Wolfgang Amadeo Mozart. En la página de al lado, anuncio del estreno de *La Flauta Mágica,* que se produjo el día 30 de septiembre de 1791 y, abajo, fragmento de un dibujo escénico de Joseph Quaglio para la producción de esta misma ópera en Munich en 1793.

M.C.D.2022

## PÁGINAS AMARILLAS

# Amor en el desierto

### Naomi Campbell sale con un jeque de Emiratos Arabes Unidos

MARISOL MORENO

EL nuevo romance de la modelo **Naomi Campbell** con **Mohammad Al Habioor,** un jeque de 30 años que pertenece a una de las familias más ricas de Dubai (Emiratos Arabes Unidos) dedicada a la industria y el espectáculo, es una realidad. Casi todas las revistas del corazón de esta semana recogen las fotos de la fiesta que el atractivo joven árabe dio en honor de la *top model* británica y que se prolongó hasta altas horas de la noche.

A lo largo de toda la velada, la nueva pareja no se separó en ningún momento. Naomi, después de sus continuos descalabros sentimentales, podría haber encontrado su nuevo amor en el árido desierto, sólo falta ver hasta cuándo se muestra tan cariñosa y ensimismada con él.

*Naomi y Mohammad se conocieron cuando ella viajó al país árabe para promocionar un café*

La ex de **Joaquín Cortés** y Mohammad –al que ella llama cariñosamente Max– se conocieron en el mes de marzo, cuando la modelo viajó al país árabe para promocionar un Fashion Café que va a inaugurarse este verano en la ciudad de Dubai.

Siete meses después de su boda civil en Sevilla, **Carmen Ordóñez** y **Ernesto Neyra** podrían estar esperando su primer hijo. Al menos así lo afirma la revista *Lecturas*, que asegura que los familiares y amigos del bailarín ya conocen la feliz noticia. Cuando se casaron, Carmen ya dijo que le encantaría tener un hijo con Ernesto y que fuera otro niño, pues está encantada y muy orgullosa de sus tres varones; algo en lo que su marido disentía, ya que él prefería una niña.

Una reunión del matrimonio celebrada esta semana en Madrid con **Antonio Ordóñez** y su mujer, **Pilar Lezcano**, podría indicar que Carmen le comunicara a su padre que va a ser abuelo por quinta vez, pues su otra hija, **Belén**, tiene una hija. En las fotos de esta reunión no se aprecia ningún signo externo de la posible gestación de Carmen, que sería todo un embarazo sorpresa, pues recientemente ella indicó que esperaría a ser madre después de la boda de su hijo Fran, prevista para el 23 de octubre.

Como siempre sucede en estas cuestiones, el tiempo confirmará o no el rumor del embarazo de Carmen, aunque si fuera verdad esta cuarto hijo nacería en el mes de enero, un mes clave en la trayectoria maternal de esta mujer, pues sus tres hijos –Fran, Cayetano y Julián– han nacido en este mes.

La nueva maternidad de la que fuera mujer de **Francisco Rivera *Paquirri*,** y posteriormente de **Julián Contreras,** sería una experiencia totalmente distinta para ella, debido a la pronta edad en la que tuvo su primer hijo. Carmen sólo tenía diecinueve años cuando nació Fran y cuarenta y dos cuando viniera al mundo su cuarto vástago.

## VISITA PAPAL

Lejos de todo tipo de bullicio están, como siempre, los **Duques de Palma de Mallorca** que, como ya lo hicieran en su día los duques de Lugo, fueron recibidos el pasado día 15 en audiencia privada por Su Santidad **Juan Pablo II**, en el Vaticano, siguiendo la tradición tan arraigada en la Familia Real española de acudir ante el Santo Pontífice para que éste bendijera su reciente matrimonio.

Aprovechando su estancia en Italia, la

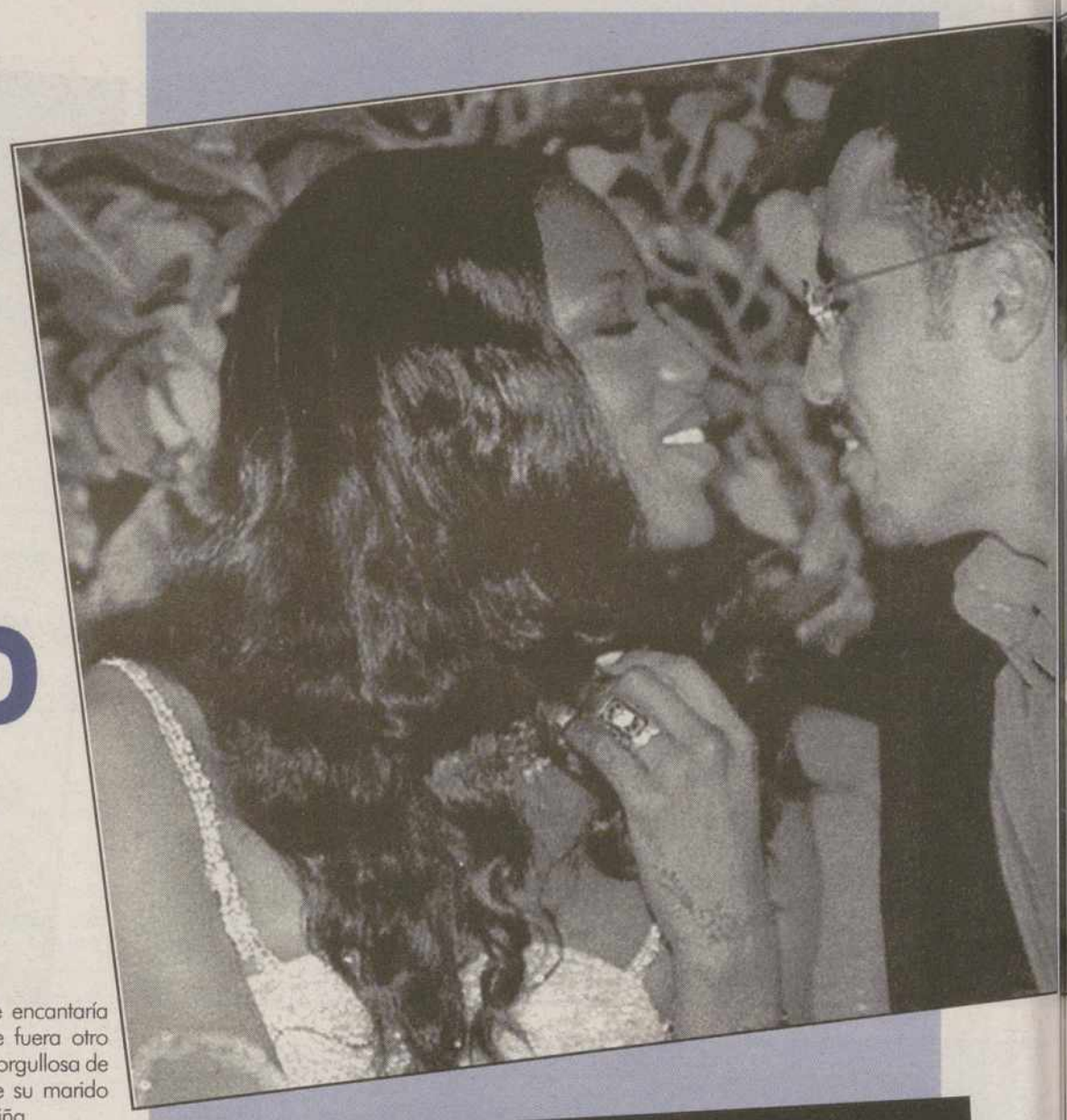

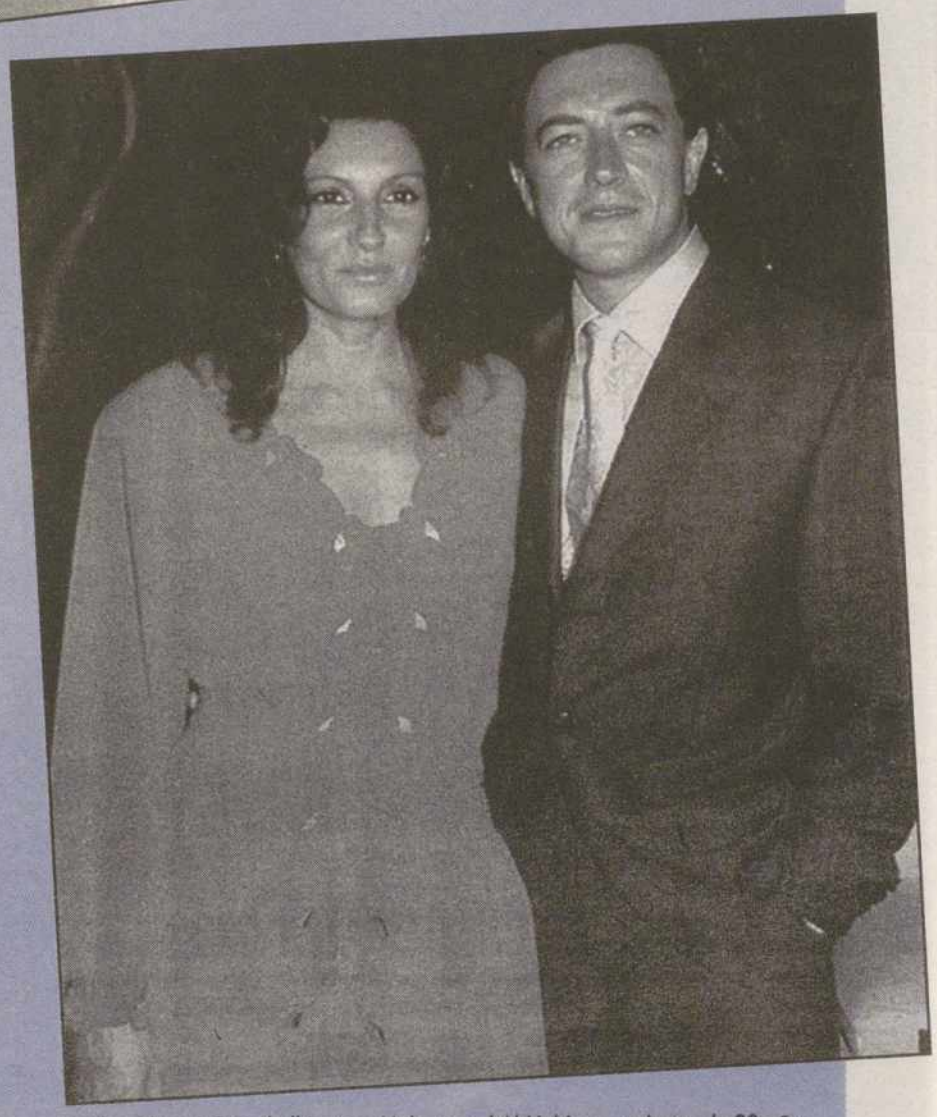

Arriba, Naomi Campbell junto a Mohammad Al Habioor, un jeque de 30 años que pertenece a una de las familias más ricas de Dubai (Emiratos Arabes Unidos). Sobre estas líneas, Carmen Ordóñez y Ernesto Neyra.

M.C.D.2022

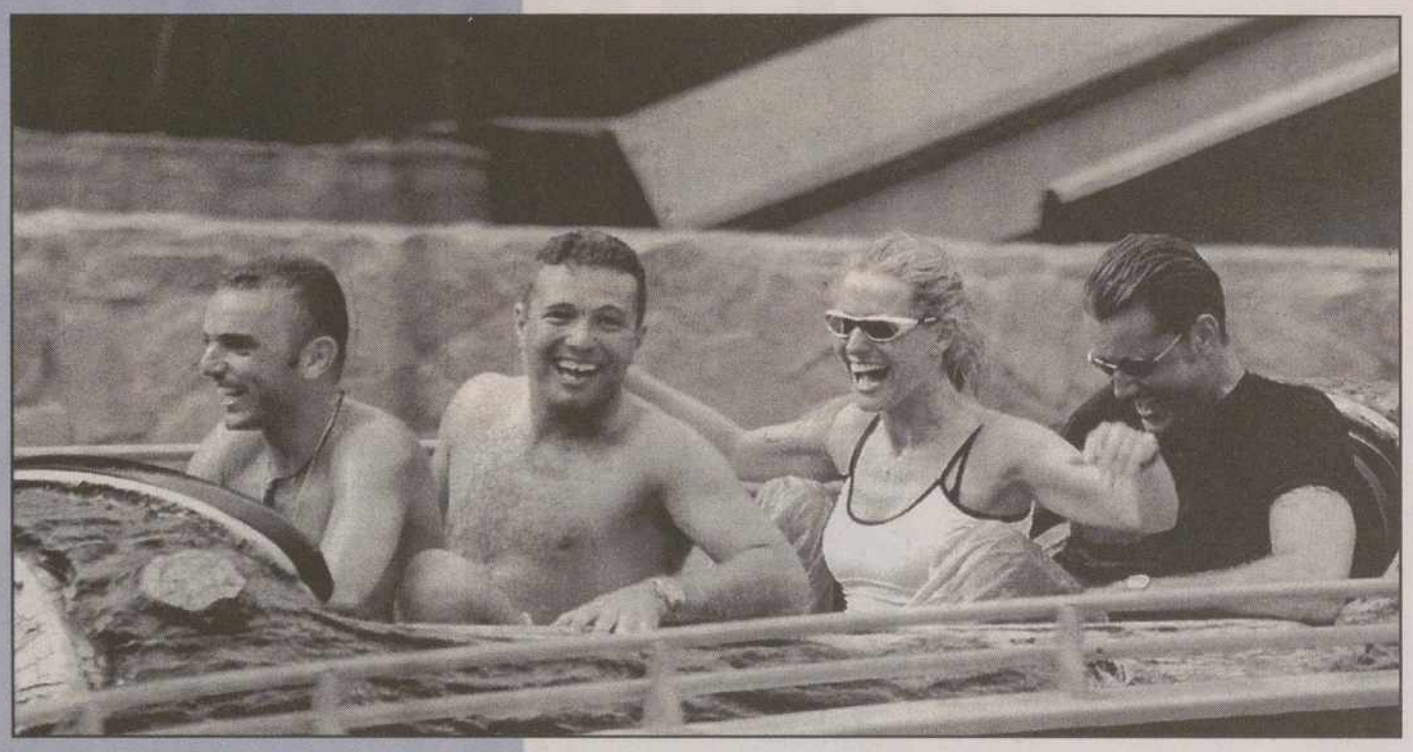

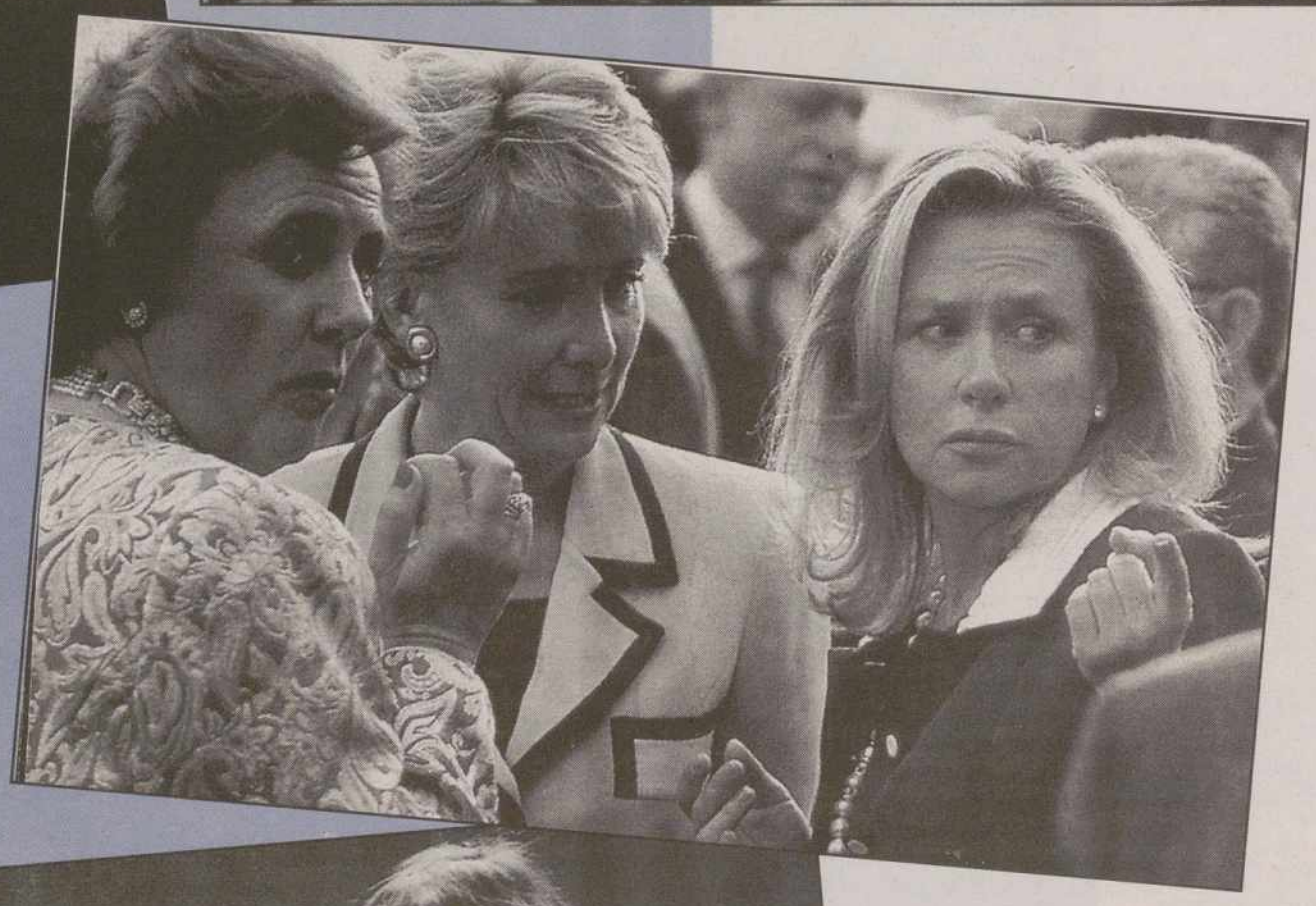

De arriba abajo, Paula Vázquez, con Sergio Luyk; Alicia Koplowitz y Esperanza Aguirre y Laura Ponte, novia de Beltrán Gómez Acebo.

Infanta Doña Cristina y su esposo, Iñaki Urdangarín, disfrutaron del fin de semana paseando por las románticas calles de Venecia ofreciendo la clásica imagen de una pareja más de enamorados sonrientes y felices. Disfrutaron del sol en las terrazas de la plaza de San Marcos y montaron en una embarcación por los canales de la ciudad del Adriático.

La visita a la ciudad de Venecia ha tenido n significado muy especial para la pareja y mucho más para la Infanta, ya que el día 13 Doña Cristina celebraba su 33 cumpleaños. La pareja celebro la fecha en la más estricta intimidad aunque, por la noche, acudieron a un restaurante con otras parejas. Esta estancia en Italia también ha coincidido con los rumores sobre el posible embarazo de la Infanta, pero hasta el momento no hay ninguna confirmación oficial desde el Palacio de la Zarzuela.

*Alicia Koplowitz, tras solucionar sus conflictos económicos con su hermana Esther, se ha dejado ver en una fiesta*

Tras solucionar el conflicto económico que mantenía con su hermana **Esther** por la venta de las acciones de Fomento de Cosntrucciones y Contratas, **Alicia Koplowitz** ha vuelto a la escena pública y ha aparecido esta semana en la fiesta millonaria que **Jesús de Polanco** ha organizado en la finca de Valmayor, en la sierra madrileña. **Beltrán Goméz Acebo** –que según algunas noticias apuntan podría contraer matrimonio este año con la modelo **Laura Ponte**–, **Alberto Ruiz Gallardón**, **Felipe González** y **Pitita Ridruejo** fueron algunos de los invitados.

Quien se lo ha pasado bien esta semana ha sido **Paula Vázquez**, que ha visitado Port Aventura junto a **Sergio Luyk**, con la que parece tener muy buenas relaciones. Los jóvenes se dieron un buen chapuzón.

M.C.D.2022

JOAO HAVELANGE

# Y el fútbol se hizo negocio

JOSÉ RAMÓN ALONSO

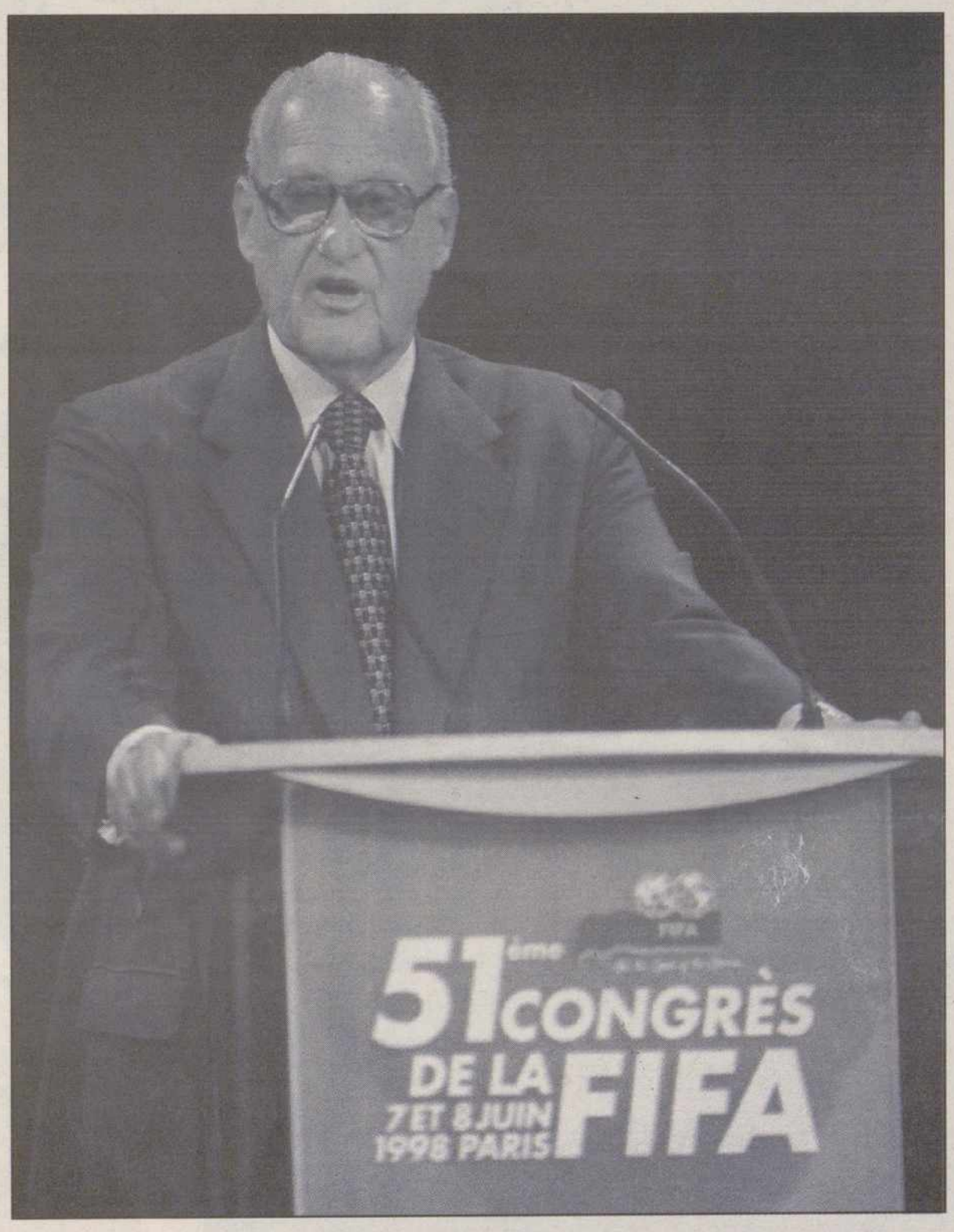


El fútbol se hizo negocio por obra y gracia de un brasileño, Joao Havelange, que durante 24 años estuvo sentado en el trono de la FIFA. Cogió este deporte como un fenómeno de masas emergente y lo fue moldeando para convertirlo en una maquinaria en la que se mueven miles de millones de pesetas en todo el globo. Con 82 años ha decidido dejarlo, aunque sigue teniendo una fuerza y una lucidez envidiables. Havelange dejará la presidencia de la FIFA el 12 de julio, cuando corone al último campeón mundial de este siglo. Para sucederle en su faraónico 'negocio' ha dejado al que ha sido su mano derecha, el suizo Joseph Blatter.

El enérgico brasileño de 82 años, séptimo presidente de la institución creada en 1904, ha sido el segundo mandatario que más tiempo ha estado al frente de ésta, después del francés Jules Rimet. El abogado parisino y Havelange han sido los presidentes que más contribuyeron al avance de este deporte, sin olvidar el buen trabajo hecho por el inglés Sir Stanley Rous. Rimet fue el creador de las copas del mundo tras asumir la presidencia en 1920 y Havelange ha sido el revolucionario financiero que dejará a la FIFA con un patrimonio de 100 millones de dólares y cuatro millones en caja, tras adaptar el fútbol a la comercialización actual.

La FIFA creada el 21 de mayo de 1904 en la capital francesa por las asociaciones de Francia, Bélgica, Dinamarca, Holanda, España, Suecia y Suiza cuenta en la actualidad con 198 países miembros y 200 millones de futbolistas organizados en todo el mundo. Su primer presidente fue el periodista francés Robert Guerin (1904-1906), a quien siguió el inglés Daniel Burley Woolfall, quien ejerció desde 1906 hasta que murió en 1918, mientras Rimet fue elegido provisionalmente en 1920 y confirmado el 1 de marzo de 1921.

## ACONTECIMIENTO MUNDIAL

Rimet estuvo en su cargo desde esa fecha hasta 1954 y en esos 33 años dio luz a la Copa del Mundo que con el tiempo se ha transformado, junto a los Juegos Olímpicos, en el acontecimiento deportivo mayor del mundo. Apenas un año y cuatro meses pudo ejercer el belga Rodolphe William Seeldrayers, quien falleció en 1955, mientras su sustituto, el inglés Arthur Drewry estuvo al frente de la FIFA entre 1955 y 1961. A partir de 1961 y durante 13 años ocupó la presidencia su compatriota Rous, quien junto a Rimet fueron electos presidentes honorarios de la FIFA.

Durante su mandato, el veterano dirigente deportivo brasileño ha sido muy criticado por dos de los más grandes astros del fútbol, su compatriota Pelé y el argentino Diego Maradona, pero él no parece preocuparse demasiado por sus diferencias con ellos.

Havelange, ex nadador y jugador de waterpolo, quien representó a Brasil en los Juegos Olímpicos de 1936 en Berlín y en los de Helsinki en 1952, se siente satisfecho de sus 24 años de gestión al frente de la FIFA. Este hijo de emigrantes belgas, cuyo nombre completo es Jean Marie Faustin Godefroit Havelange, dice que su mejor credencial de presentación es su éxito, desde que fue elegido, el 11 de junio de 1974 en Francfort.

En 24 años logró que la etapa final de la Copa del Mundo creciera el doble de 16 a 32 países, que se construyera un Museo del Fútbol, un Salón de la Fama, una nueva sede en Suiza y que sus empleados permanentes crecieran de 12 a 65. En su presidencia amplió las publicaciones de la FIFA (FIFA News y FIFA Magazine) a cuatro idiomas y creó los campeonatos mundiales sub-17, sub-20, femeninos y del fútbol-sala. En más de dos décadas al frente de la FIFA, Havelange ha acumulado tantas horas de vuelo como cualquier piloto, al pasar un promedio de 800 horas anuales montado en aviones en sus, al menos, tres visitas per cápita a los países miembros de la organización. "Mi mayor frustración fue ver la derrota de Brasil en el Maracaná (en 1950) y mi mayor éxito saber que dejo a la FIFA con un patrimonio de 100 millones de dólares, cuatro millones en caja para el trabajo en los próximos cuatro años", dijo en una reciente entrevista.

Havelange, antes de marcharse, ha conseguido ganar su última batalla, dejar como sucesor a su mano derecha, Blatter, al que todos consideran el artífice del éxito del fútbol a nivel mundial y de lograr que las arcas de la organización mundial arrojen unos beneficios envidiables.

M.C.D.2022

# GUÍA MERIDIANO

## VÍDEO

### Dos viejos chiflados

Nat Moyer (**Walter Matthau**), de 81 años, es un charlatán compulsivo y fantasioso, un filósofo 'barato' y un alborotador debido a sus diferentes e inventadas personalidades. Cada día, su compañero en un banco del neoyorquino Central Park es Midge Carter (**Osseie Davis**), el vigilante medio ciego de un edificio de apartamentos. Midget es un hombre muy realista, con los pies sobre la tierra y que contrasta tremendamente con Nat. La cinta ha sidp dirigida por Herb Gardner.

### Feliz cumpleaños amor mío

David (**Peter Gallagher**) vive enamorado de Gilliam (**Michelle Pfeiffer**), su esposa, muerta el día en que celebraba su cumpleaños. Pese a los esfuerzos de su hija (**Claire Danes**) para que supere el trauma que tanto le afecta, David vive inmerso en su amor por Gillian. Aún conversa, juega y se reúne con ella. Para él, el amor es inmortal. Y es que después de *Ghost*, la fuerza del amor continúa.

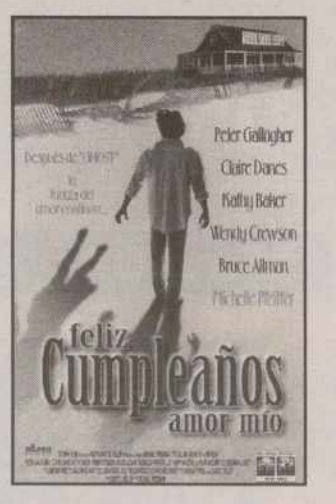

### Sólo se muere dos veces

Ésta es la historia divertida de Tete Morán, un actor vocacional tan decidido a aprovechar su última oportunidad de triunfar que es capaz de ignorar su propia muerte para lograrlo. *Sólo se muere dos veces* está protagonizada por **Alex Angulo, Rosana Pastor y Juanjo Inciarte**. Dirigida por **Esteban Ibarretxe** reúne a otros muchos actores habituales en las películas españolas, como **Santiago Segura** o **Saturnino García**.

### Como pez en el agua

Dylan y Jez son dos jóvenes que se ganan la vida practicando toda clase de timos aprovechando sus respectivas habilidades. Dylan es un perfecto charlatán, mientras que Jez es un mago de la técnica capaz de ingeniar todo tipo de artilugios. Su gran objetivo es reunir un millón de libras con el que comprarse una lujosa mansión. **Dan Futterman, Stuart Townsend y Kate Beckinsale** son los protagonistas de este filme que ha dirigido el realizador **Stefan Schwartz.**

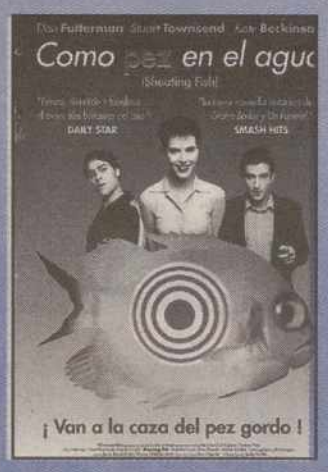


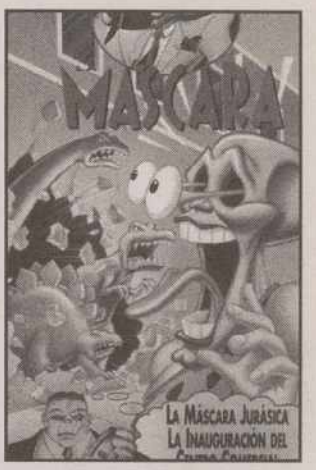


### La máscara

Incluye dos partes: *La máscara jurásica* y *La inauguración del centro comercial*. En la primera, Stanley llega al museo de la ciudad en busca de su perro Milo, que se ha puesto la máscara y no la quieren soltar. Allí confunden a Stanley con un famoso científico y se verá envuelto en una demostración para resucitar dinosaurios a través de un rayo láser. En la segunda parte, un ladrón de bancos ha cogido a Stanley de rehén el día de la inauguración del centro comercial de la ciudad. Stanley no tiene escapatoria... se ha dejado la máscara en casa con su perro Milo.

## CONCURSO

# Sorteo de 24 vídeos de 'Criaturas feroces'

Si quieres conseguir uno de los 24 vídeos de la película *Criaturas feroces* que regala **CIC** (seis en Ávila, seis en Alcalá, seis en Álava y seis en Palencia) rellena y envía el cupón adjunto con tus datos, escritos en letra mayúscula, antes del 7 de julio y entrarás en el sorteo para obtener uno de los premios. Los nombres de los ganadores saldrán publicados en 'Meridiano' del día 12 de julio y deberán pasar a recogerlo en el plazo de un mes. Enviar según proceda, a :

**EL DIARIO DE ÁVILA-LA REVISTA DE ÁVILA** Carretera de Valladolid km.0,800. 05004 AVILA o Plaza de Santa Ana 2 05001 ÁVILA

**DIARIO DE ALCALÁ- LA REVISTA DE ALCALÁ** Plaza de Navarra, 3. 28804 ALCALÁ DE HENARES (MADRID)

**EL PERIÓDICO DE ÁLAVA- LA REVISTA DE ÁLAVA** Calle Postas, 36 1°. 01004 VITORIA

**EL DIARIO PALENTINO** Calle Mayor, 67. 34001 PALENCIA

NOMBRE ---------- TELÉFONO ----------
DIRECCIÓN ---------- LOCALIDAD ----------

M.C.D.2022

## NATURALEZA

Por VICENTE GARCÍA

# La catástrofe de Doñana, en 'National Geographic'

La revista National Geographic dedica este mes un reportaje a la catástrofe ocurrida en Doñana, en un artículo escrito por Eva van den Berg, periodista especializada en temas medioambientales; en él se recoge las reflexiones de distintos especialistas sobre la tragedia ocurrida en Doñana.

Este desastre, lejos de ser un caso aislado pone de manifiesto la larga lista de peligros que amenazan este espacio natural y muchos otros en nuestro país. La magnitud del suceso ha provocado que los distintos sectores ligados al parque se hayan replanteado una vez más, la relación a establecer entre desarrollo económico y conservación de la Naturaleza.

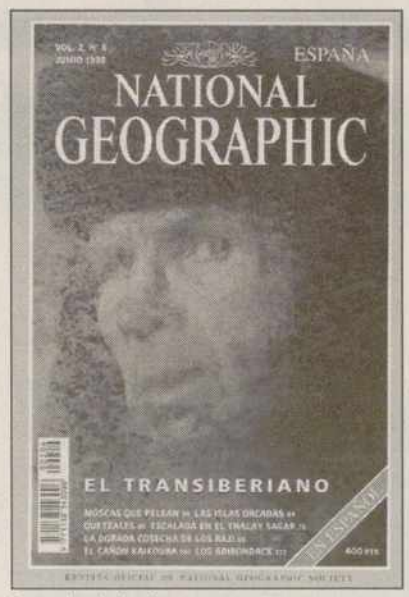

Portada de junio.

Todos los sectores coinciden en que se deben buscar formas de producción compatibles con la conservación del medio natural. Hay que establecer una mayor conciencia ciudadana para procurar que hechos de este tipo no se repitan. Conseguir un modelo de desarrollo sostenible es imprescindible para la supervivencia de la civilización del planeta.

El ejemplar de este mes de National Geographic Magazine incluye también un artículo sobre el Transiberiano, el ferrocarril más largo del mundo, que ahora se precipita hacia un futuro realmente incierto. La línea más larga del mundo comienza en Moscú y discurre hacia el este por los Urales y Asia hasta Vladivostok.

Otro reportaje sobre las moscas que pelean nos acerca a los secretos más íntimos de los insectos. Otro sobre las Orcadas, unas islas escocesa que reflejan con orgullo su pasado vikingo, un artículo sobre esquivo quetzal, un ave reverenciada por las antiguas culturas de Mesoamérica que se encuentra actualmente en peligro, o la espectacular forma de cosechar miel de los Raji de Nepal, ayudarán al lector a conocer mejor un mundo insospechado...

# ADDA, una vida en defensa de los derechos del animal

Fundada en 1976, ADDA fue la primera asociación española de Defensa de los Derechos del Animal, extendida por toda la península y con delegación en Francia. Declarada de utilidad pública y sin ánimo de lucro, no gubernamental, apolítica e independiente, tiene plaza en el Consejo de Directores de la Sociedad Mundial para la Protección de Animales, con sede en Londres, la que a su vez tiene "status" de observador en la ONU y en el Consejo de Europa. El motivo de la defensa de los seres vivos, según ADDA, es que el ser humano conoce los efectos del dolor y posee la facultad de discernir sobre el sufrimiento que se les inflinge a los animales , por eso se tiene también la obligación de

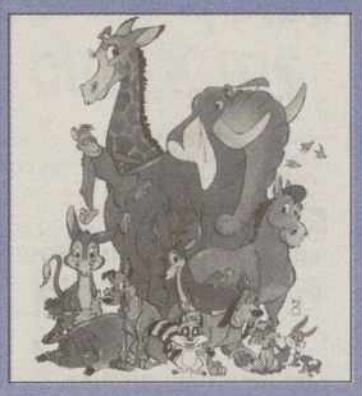

denunciar y luchar contra los abusos, la explotación irracional o acciones lesivas y degradantes que la sociedad individual o colectivamente practique o consienta contra ellos.

Entre otras muchas cosas Adda denuncia fiestas crueles contra los animales, cría de los mismos y caza para lucir su piel, transporte en condiciones pésimas, espectáculos denigrantes, experimentación, abandono, tortura como espectáculo, cría intensiva, tráfico exótico controles cosméticos con animales como testeadores....

El fin es promover el derecho a una vida digna de los animales o cuando sea imprescindible, una muerte sin sufrimiento, conservar la defensa de las especies como parte de la biodiversidad genética... Esta asociación también realiza campañas de sensibilización e información, organiza actos de protesta y denuncia, impulsa programas de educación escolar y edita diverso material de sensibilización.

## MOTOR

# Alhambra 1.8 un gran monovolumen

El **Alhambra 1.8 20vT** hace su presentación en el mercado español para coronar la oferta de monovolúmenes de Seat. Posee un motor de gasolina turboalimentado, con 1.8 litros de cubicaje y 150 cv de potencia. El Alhambra más dotado alcanza los 194 km/h de velocidad máxima y acelera de 0 a 100 km/h en sólo 12 segundos. El último Alhambra impone un nuevo canon de referencia a todos sus competidores, tanto en prestaciones como en suavidad de conducción.

Los consumos del monovolumen se mantienen dentro de unos límites muy contenidos: 8,0 a los 100 km en ciclo extraurbano y 10,1 con valor medio ponderado. Al vehículo se le ha incorporado los dos sistemas electrónicos más eficaces del momento, el ABS y el EDS. Para más seguridad posee llantas de aleación ligera con 15 pulgadas de diámetro.

La perfecta insonorización del conjunto, la eficacia de su equipo de climatización y la buena forma anatómica de los asientos convierten al Alhambra en un automóvil confortable y espacioso.

## MÚSICA

# Los fresones rebeldes

*¡Es que no hay manera!* es el título del primer álbum que sale a la venta de la banda barcelonesa Los fresones rebeldes, composiciones sencillas, guiños al tecno-pop casero, la inmediatez del power-pop y unas letras que hacen reír. *¡Déjame en paz!*, *El mensajero del verano*, *Bola de cristal*, *Cara de bonita*, *Esta mañana* y *Suave* son algunos de los temas que se incluyen en el compacto. Los fresones rebeldes está formado por Inés, Cecilia, Eugenia, Cristina, Felipe y Miguel, quienes además de hacer música con mucho desparpajo, disfrutan haciéndolo, el hecho de cantar en castellano situaciones en las que uno puede identificarse les garantiza su éxito.

M.C.D.2022

## INFORMÁTICA

Por VICENTE GARCÍA

### Lo último en programas con 'CD Classic'

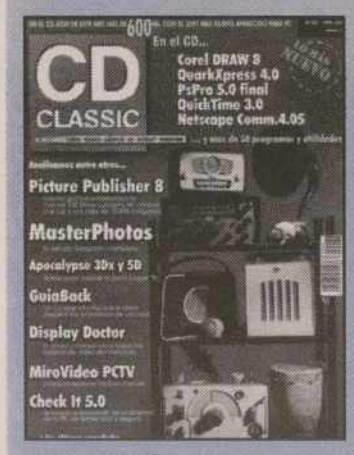


La mejor forma que tiene el usuario de Pcs, de probar todo lo nuevo que sale al mercado, se la ofrece este mes la revista **CDClassic** de Ares informática, ya que contiene un CD con los programas comerciales más novedosos, para que el lector pruebe estas versiones con algunas opciones limitadas.

Las estrellas son, entre otras: **CorelDraw 8.0 en Español** y **QuarkXpress 4.0; también PsPro 5.0 final, QuickTime 3.0 y Netscape Communicator 4.05**; además de decenas de programas y utilidades.

En la revista se analizan también, entre otros: **Picture Publisher 8,** edición gráfica profesional con más de 100 filtros y plugins de calidad, **Master Photos** un estudio fotográfico completo, **Apocalypse 3Dx y 5D**, aceleración explosiva para juegos 3D, **GuiaBack**, un Cd que informa sobre cómo prevenir los problemas de columna, **Display Doctor**, el driver universal para todas las tarjetas de video del mercado, **MiroVideo PCTV** Videoconferencia fácil en Internet, **Check It 5.0,** la ayuda para solucionar los problemas del Pc de forma sencilla...

Monstruos de silicio, libros, novedades, etc en una revista que no puedes perderte.

# 'Escribe y traduce', nuevo producto de AND

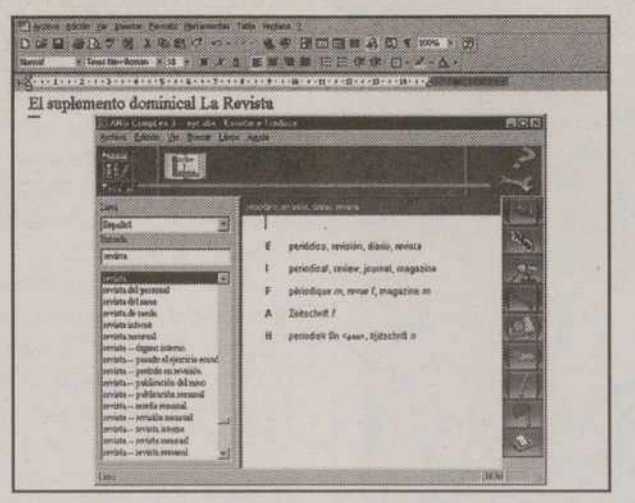


El traducir los informes y cartas comerciales a otros idiomas puede resultar sumamente complicado ya que resulta complejo emplear el lenguaje comercial sin que los escritos resulten aburridos y pesados.

**Escribe y traduce** es una versión actualizada del *Diccionario Comercial del profesor Servotte,* cuya primera edición data de 1956. El programa es una obra que pretende ofrecer una visión de conjunto de aquellos campos de los que, todavía hoy, se han editado pocas obras de referencia. La obra mencionada es un CD-Rom que contiene términos y expresiones comerciales además de cubrir un gran número de campos afines como la informática, estadística, márketing, contabilidad, seguros, telecomunicaciones, derecho... El programa se instala de forma residente en Word, pero puede usarse independientemente para chequear cualquier palabra o expresión de todos los programas, pudiéndose comprobar la traducción de una palabra en cinco idiomas.diferentes

La forma de actuar de esta obra es la plataforma **And Complex.**; esta es la base informática del diccionario, y al usuario final le va a permitir ir añadiendo uno a uno todos los diferentes diccionarios que ANd va a ir sacando al mercado... Es decir, el usuario podrá ir añadiendo a la estantería virtual que aparece dibujada en la parte superior, tantos diccionarios como quiera pudiendo utilizarlos todos a la vez o de forma independiente.

En definitiva: **Escribe y Traduce** es un completo asistente de traducción a cinco idiomas que permite el uso de más 180.000 palabras y expresiones, mejorando notablemente la correspondencia comercial del usuario y ayudándole a perfeccionar su idioma preferido.

AND España: 93 4255446

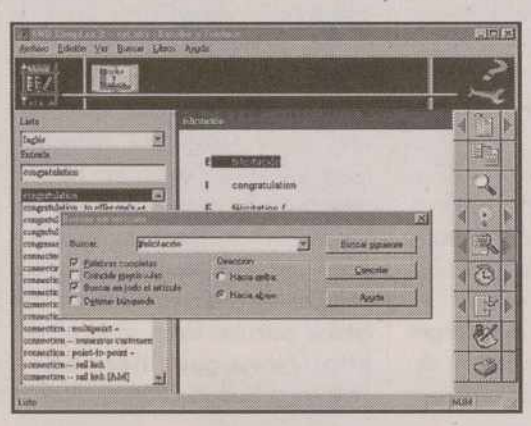

**El diccionario, sumamente útil y operativo, contiene 20.373 palabras , 49.127 sinónimos y búsquedas hipertextuales complejas.**

### Novedades interesantes en Photoshop 5

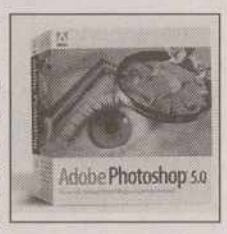


Por fin está en el mercado el tan esperado Photoshop 5.0 que presenta importantes novedades en sus versiones Pc y Mac; entre otras están el texto editable (opción echada de menos desde hace tiempo), deshacer múltiples tareas, soporte de color ICC y ColorSync, efectos de capas "vivas", plugins mejorados, lazo magnético, herramientas de medición, transformaciones 3D simuladas, etc, que harán más impactantes las creaciones gráficas efectuadas con él.

### Todo el diseño imaginable en 'Mundo 3D'

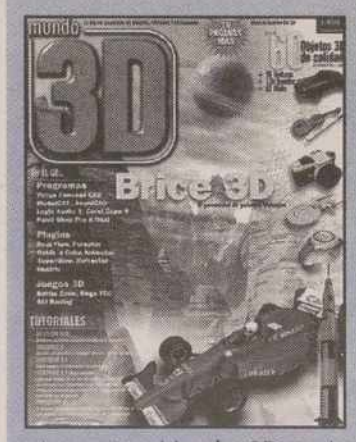


La revista **Mundo 3D** se ha convertido en una ayuda indispensable para el diseñador y amante del mundo gráfico.

Este mes aporta **16 páginas más,** y como de costumbre multitud de programas incluidos en el CD que adjunta.

Destacamos entre ellos:

**Brice 3D,** una demo utilizable salvo grabar... del famoso programa creador de paisajes, *Virtus concpt Cad, ModelCad, Asunicad, Logic Audio 3, Corel Draw 8, Paint Shop Pro 5 final...* Además también incluye plugins como **Real flow, Fcreator, Refractor Imatric...., y juegos 3d como Battle Zone, Sega TCC Ski Racing...**

Una vez más la revista ofrece apoyo tutorial para algunos programas; en este número **3D studio Max, Truespace 3, Lightwave 5.5, Photoshop 4...**

Hay que destacar también el catálogo de **objetos 3D, sonidos** waw y midi, **texturas...**, que además de poder visualizarlas desde el CD, están impresas en la revista para facilitar su localización y ver en el papel.

La revista stá estructurada de manera efectiva y atractiva; y la impresión es excelente.

Indispensable para los aficionados y profesionales del diseño. **Edita Ares Informática.**

## Sorteamos 12 programas 'AND Route España'98'

Si quieres conseguir uno de los 12 programas *AND Route España 98* que regala **AND** (tres en Ávila, tres en Alcalá, tres en Álava y tres en Palencia) rellena y envía el cupón adjunto con tus datos, escritos en letra mayúscula, antes del 30 de junio y entrarás en el sorteo para obtener uno de los premios. Los nombres de los ganadores saldrán publicados en 'Meridiano' del día 5 de julio y deberán pasar a recogerlo en el plazo de un mes. Enviar según proceda, a :

**EL DIARIO DE ÁVILA-LA REVISTA DE ÁVILA** Carretera de Valladolid km.0,800. 05004 AVILA o Plaza de Santa Ana 2 05001 ÁVILA

**DIARIO DE ALCALÁ- LA REVISTA DE ALCALÁ** Plaza de Navarra, 3. 28804 ALCALÁ DE HENARES (MADRID)

**EL PERIÓDICO DE ÁLAVA- LA REVISTA DE ÁLAVA** Calle Postas, 36 1º. 01004 VITORIA

**EL DIARIO PALENTINO** Calle Mayor, 67. 34001 PALENCIA

NOMBRE _____ TELÉFONO _____

DIRECCIÓN _____ LOCALIDAD _____

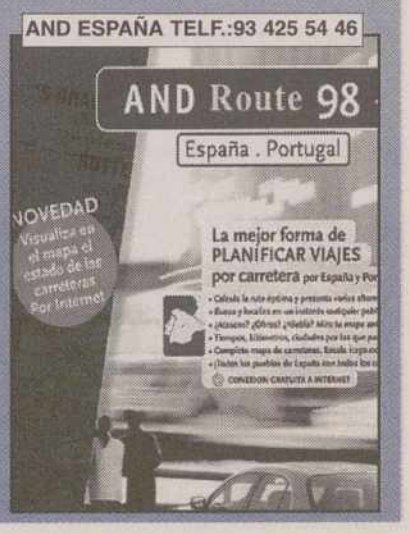


M.C.D.2022

INTERNET

Por JULIO GIL

# Locos por el cine

Son muchísimos los servidores que existen en Internet que han sido desarrollados gracias al esfuerzo de personas desinteresadas, por norma general aficionadas a un determinado tema o fan, como en este caso, de un personaje conocido por todos y sobre el que lo saben *todo*. Tema o personaje que lógicamente ocupará el *Pódium de Honor* en el servidor en cuestión. Nos centraremos en unos fans muy activos: el de los *fans de cine*.

En el servicio *Actrices de Lujo* podremos dar con todas las fotos e información de las más conocidas actrices del panorama cinematográfico. Desde **http://www.geocities.com/CollegePark/Union/4740.** También podrás encontrar actrices, así como cine, iconos, y otro enlaces, en **http://www.fortunecity.com/lavender/poitier/176/jedi.html.** Tus actrices y películas favoritas. Con Iconos para windows y para tus web. Ofrece un servicio de correo gratuito. En los castings es donde podrás dar con infinidad de material gráfico. En *Casting Total* encontraremos cientos de actrices por orden alfabético. En **http://www.ociototal.com/casting_total_actrices.html.**

Aitana Sanchez Gijón es una de nuestras actrices que ha dado el salto a la fama gracias a películas como *Un paseo por las nubes*. La página web no oficial de esta actriz la encontrarás en **http://www.arrakis.es/~angelman/aitana.htm.** Si lo quieres saber todo de ella, su biografía, filmografía, fotos, etc., conéctate.

Ariadna Gil es otra de esas actrices que sin hacer mucho ruido, pero con un trabajo constante, se ha labrado un merecido hueco en la industria española. Se merece un buen recuerdo en la dirección **http://www.ctv.es/USERS/tonix/**.

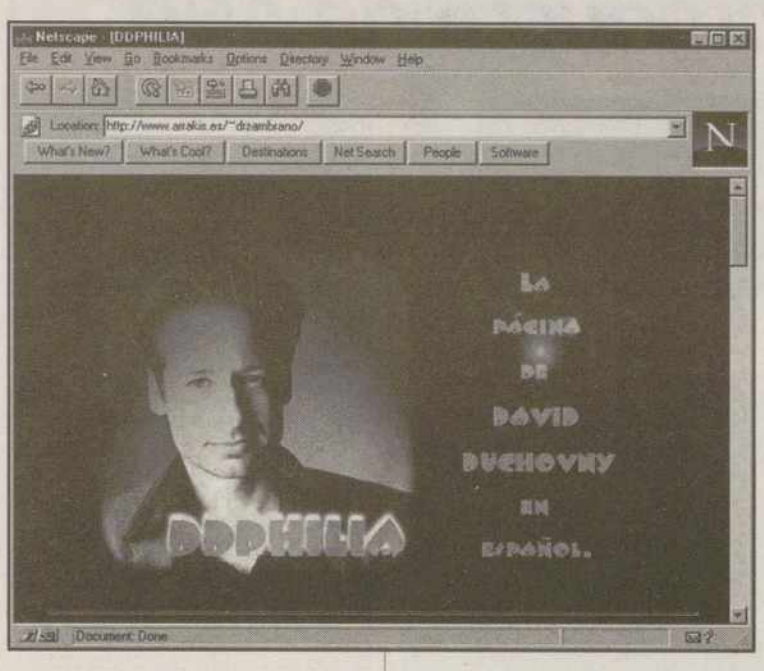


Conocerás igualmente a la española Maribel Verdú en **http://www.geocities.com/Hollywood/Set/9822/index.html.** A su vez, Penélope Cruz tiene su página con fotos y enlaces en **http://charly.inetpc.com/penelope.html**. Y otra española, conocida en los últimos tiempos por los anuncios de compresas, es Silke, que está en la red en **http://www.nutopia.gi/silke_e.htm.** Por otra parte, Sara Montiel, nuestra Saritísima, dispone del web creado por un fanático incondicional de la fumadora de puros en **http://www.geocities.com/SiliconValley/Park/7287/sara.html.**

Desde una perspectiva internacional, Emma Thompson tiene su página de incondicionales españoles , con todo sobre la actriz inglesa: biografía, filmografía, fichas de películas, últimas noticias, conexiones interesantes... Todo ello en **http://www.geocities.com/hollywood/2513/indice.htm.**

En la página sobre la actriz Meg Ryan daremos con su filmografía, sus mejores fotos, noticias y opiniones sobre sus películas y todo tipo de material relacionado con esta actriz. Desde la dirección **http://www.redestb.es/personal/kikedom/megryan.html**

Un seguidor de Michelle Pfeiffer nos enseña la vida, carrera, fotos... de esta popular actriz desde **http://www.geocities.com/Hollywood/Boulevard/1600/.**

La estadounidense Cameron Diaz dispone de web en español, con más de 150 fotos en **http://www.geocities.com/CollegePark/Library/9427/cameron.html.**

Desde *Carol Movies HomePage!* daremos con la página de una aficiona al cine y, sobre todo, seguidora incondicional de Keanu Reeves. Descúbrelo desde **http://www.geocities.com/Hollywood/3101/.** Otro de los incondicionales agasajados, David Duchovny, el de *Expediente X* también tiene sus seguidores en Internet con un web cargado de links, films y fotos del mencionado «abducido». En **http://www.arrakis.es/~drzambrano.**

En la dirección **http://www.alva.net/jcvd** encontrarás el web español de Jean Claude Van Damme. Si lo admiras a él y su carrera, visita esta página. Te gustará. Por supuesto, Leonardo di Caprio dispone de una galería de imágenes desde la dirección **http://www.arrakis.es/~fmb/leo.**

Jesús Vázquez tiene sus propios seguidores en la red que han realizado unas páginas desde donde se pueden encontrar una pequeña biografía, curiosidades y poemas sobre este actor, presentador y cantante. En la dirección **http://members.tripod.com/~Glory_C/index.html.**

Quizás sea aún un desconocido y aún así, Fele Martínez , ya tiene página de Internet confeccionada por sus incondicionales seguidores, con información sobre la película Tesis. Desde **http://www.geocities.com/hollywood/academy/7626.**

Para los amantes de los clásicos, en *Cómicos del cine* encontrarás información sobre los mejores actores del cine: Buster Keaton, los Hermanos Marx y muchos otros. En **http://www.ciudadfutura.com/comicoscine.** Por otra parte, los Hermanos Marx disponen de página propia gracias a un seguidor español. Encontrarás biografías, películas, libros, sonidos... en **http://www.geocities.com/Hollywood/Studio/5696/marx.html.**

## Esos locos bajitos

En estos días anteriores Bill Gates reconocía por primera vez la vulnerabilidad de su empresa al afirmar que unos hackers (o piratas informáticos) habían entrado en los ordenadores de su empresa y, además de producir ciertos destrozos, habían accedido a material industrial altamente secreto. Bill afirmaba que las sospechas recaían sobre personal de la empresa, lo cual, por otra parte, dice muy poco en favor del personal de *Microsoft*, considerados hasta ahora como trabajadores modélicos (así se ha reconocido en numeroso estudios) gracias al trato e incentivos que recibían de la propia empresa. Y que conste, que el que firma esta columna nada tiene contra esta empresa ni contra sus trabajadores. Es más, muy agradecido puedo estar por algunos de los programas de esta casa que utilizo diariamente.

Pero si a alguien se teme desde las grandes multinacionales informáticas no son a su empleados sino a otra gente más menuda. Los niños, *esos locos bajitos* como los llamaba Serrat en una de sus canciones y de los que os hablaba en semanas anteriores desde estas mismas páginas, han sido los encargados de poner en jaque al mismísimo Bill Gates en muchas ocasiones. Seguramente, esta generación que ha crecido con el ordenador en el escritorio de su cuarto ha perdido todo el respeto por estas máquinas lo cual ha influido decisivamente en la relación que se ha establecido entre ambos.

No se sabe si son los típicos bulos que corren por Internet pero se dice que las grandes compañías informáticas se valen de estos niños y en cuanto su edad lo permite, les incorporan a sus empresas en una especie de premio por, en primer lugar su valía y, en segundo, por poner de manifiesto las deficiencias de estas empresas.

Claro está, llegará un momento en el que ni esto sirva de forma de selección de personal ya que los niños dotados especialmente para la informática los habrá cada vez en mayor número, pero con menor capacidad para asaltar los grandes ordenadores ya que sus sistemas de seguridad los harán cada vez menos vulnerables a los posibles ataques.

Y será así porque, quizás, sean ellos, esos *locos bajitos* ya crecidos, los que hayan diseñado esos sistemas tan seguros contra cualquier asalto. Ya lo verán.

# Novedades

Comenzamos esta semana con el tradicional web turístico. En esta ocasión pondremos rumbo a Asia y Polinesia. Desde una agencia española especialistas en viajes al Sudeste de Asia y a Polinesia y en viajes de buceo por todo el mundo encontraremos ofertas atractivas y países exóticos. Nos confeccionan viajes a medida para todos nuestros destinos. Descúbrelo desde la dirección **http://www.kosamui.com**. *Escapade* es la central de reserva de apartamentos turísticos, casas, bungalows, aparthoteles, bien sea en la costa, en la montaña o en el interior de España. Podrás planificar tus vacaciones seleccionando tu alojamiento turístico entre una oferta de varios miles. Apartamentos a golpe de click en el web con dirección **http://www.escapade.es**.

*Barcelona Netrópolis* es la guía interactiva de ocio y entretenimiento con los mejores sitios de la ciudad como restaurantes, bares, tapas, discotecas... Además podrás encontrar entrevistas, reportajes, agenda, cine, anuncios y amistad. Todo el cine, el teatro, y la agenda cultural de la ciudad condal desde **http://www.barnanetro.com**.

Elvira, la *Señora de la Oscuridad*, personaje que ha sido llevado al cine en alguna ocasión y que ha conocido algún pleito por plagio (recomendamos la revisión de la película *Ed Wood*) dispone de página oficial con dirección **http://www.elvira.com/** donde te encontrarás con todo lo relacionado con este singular personaje. Y finalizamos en esta ocasión con la noticia de la presentación en sociedad de un nuevo juego, en esta ocasión para consolas PlayStation y Nintendo 64 y que se titula *Rat Attack*. El juego, pensado para cuatro jugadores y con efectos especiales en tres dimensiones, hará las delicias de los aficionados a los *arcades*. Y por supuesto, como cualquier producto, tiene su web en **http://www.ratattack.com/**.

M.C.D.2022

## LIBROS

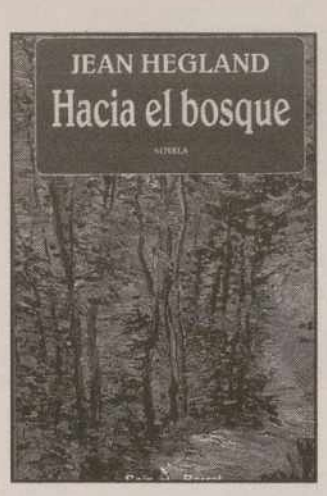


# Hacia el bosque

La estadounidense Jean Hegland es la autora de esta novela que se centra en la peripecia de dos hermanas que, en un hipotético futuro próximo, después de la III Guerra Mundial, deben subsistir solas en los bosques de California del Norte (donde la escritora reside), sin electricidad, teléfono ni gas, alimentándose de frutas y verduras, y ocasionalmente de caza, y terminan por vivir en el tocón de una secuoya, grande como un cobertizo, donde se hallan a salvo de un mundo en descomposición. Vislumbre inquietante de los riesgos del futuro, cuadro del colapso de una sociedad, el libro es un apasionado alegato ecológico que nos descubre una vida nueva, en plena naturaleza, tras el horror y la destrucción de la tecnología, e invita a recobrar el contacto con lo primigenio, en una narración de rara fuerza lírica, finura psicológica y agudeza sensorial.

** 'Hacia el bosque'. Jean Hegland. Seix Barral. 286 páginas.*

# Guías de sala de El Prado

La fundación Amigos del Museo del Prado tiene como una de sus actividades prioritarias la edición de estas guías explicativas de los principales autores que exhiben sus obras en el Museo del Prado, entre los que se encuentras Velázquez, Goya, El Grego, El Bosco y la pintura flamenco de los siglos XV-XVI o Tiziano y la pintura veneciana del siglo XVI.

El fin de estas guías es ayudar al visitante a profundizar en el conocimiento de las obras expuestas mediante un texto de calidad, acompañado de ilustraciones para la identificación de la obra. Este servicio que la Fundación ofrece a los visitantes resuelve de manera eficaz y novedosa la información en las propias salas, incluyendo además información adicional acerca del museo y de la Fundación.

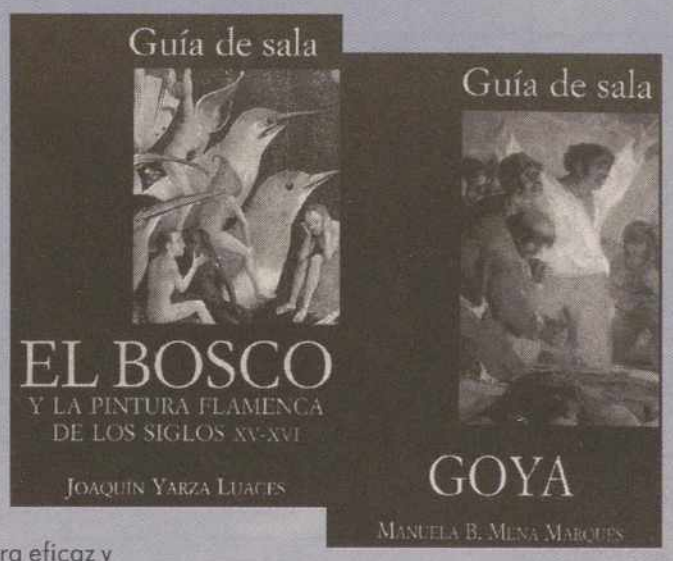


** 'Guías de sala'. Fundación Amigos del Museo del Prado. Alianza Editorial.*

# El lugar donde estuvo el Paraíso

Planeta presenta *El lugar donde estuvo el Paraíso*, la segunda y última novela del suizo Carlos Franz, sobre la aventura de un cónsul en el corazón del Amazonas.

La historia gira en torno al ambiente que se respira en Iquitos, una ciudad de antiguo esplendor cauchero del Amazonas peruano, rondada por el olor putrefacto de la droga y de la muerte. A esta tierra ardiente, última gran frontera donde, según los lugareños, alguna vez estuvo el Paraíso, llegan un cónsul, su hija, la amante de aquél, un refugiado político... Personajes desterrados que habitan un mundo ecuatorial que los dividirá en hemisferios éticos irreconciliables. El de la pasión furiosa y la intriga, y el del amor que transita de lo inconfesado a la tragedia.

La novela lleva más de 30.000 ejemplares vendidos y ha sido traducida a siete idiomas.

** 'El lugar donde estuvo el Paraíso'. Carlos Franz. Editorial Planeta.*

# La Saskiada

Saskia, una niña de trece años, es la protagonista de esta historia que ha sido definida por algunos críticos como "una compleja novela que explora el lado oscuro de los ideales utópicos". La joven vive con su madre y con una mujer, que ha sido abandonada por su marido y sus hijos pequeños en Ítaca, estado de Nueva York, en lo que queda de Wonderland, una antigua comuna hippie de las muchas que florecieron en la zona.

Recuerda vagamente que hacía años bastante más gente vivía con ellos, y se paseaban desnudos por el campo, y también tiene una borrosa imagen de Thomas, su padre, un danés que desapareció de su vida cuando ella tenía cuatro años y de vez en cuando le envía postales desde el mundo. La joven conocerá a Jane Sing, más mayor, rebelde y experimentada, con la que irá al encuentro de su enigmático padre. Saskia descubrirá un mundo desconocido.

** 'La Saskiada'. Brian Hall. Anagrama.*

# La conciencia del reloj

Dentro de la colección de Narrativa Española de la Editorial Fundamentos, Francisco Ubierna presenta esta historia que transcurre durante 24 horas en un pequeño pueblo imaginado donde la duda y la venganza se mueven tras la mirada de cada personaje.

** 'La conciencia del reloj'. Francisco Ubierna. Editorial Fundamentos.*

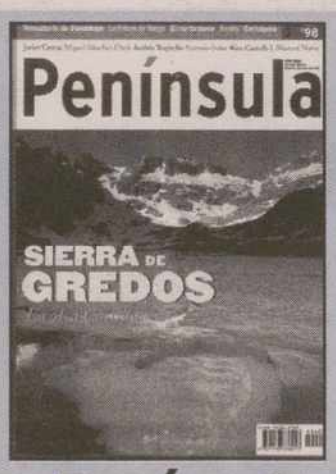


# Península

La Sierra de Gredos abre este mes la portada de la revista de viajes *Península*. (Grup 62 Ediciones Península). Con un precio de 600 pesetas, el número 3 de la revista incluye un reportaje sobre el Monasterio de Guadalupe y sobre la fiesta del Patum de la localidad barcelonesa de Berga. Además también propone un recorrido por los paisajes que baña el río Urumea, por la malagueña ciudad perdida de Ronda y por la muricana de Cartagena y su posición privilegiada.

## BALLET

# Romeo y Julieta

El Ballet Clásico de Madrid-Los Ballet de Madrid, que dirige Adolfo León, interpreta en el Centro Cultural de la Villa de Madrid el ballet *Romeo y Julieta*, versión dancística de la tragedia de William Shakespeare basada en la música de Sergei Prokofiev.

León trata, ciñéndose lo más fielmente a la obra, de establecer su coreografía en la más rigurosa gramática clásica. En esencia y por encima de las versiones contemporáneas de las producciones de la obra de los amantes de Verona, constituye una constante universal que afecta al ser humano por encima de las coordenadas de tiempo y de lugar, pues el amor debe y puede superar los obstáculos que el hombre se empeña en establecer, dando paso a la dualidad amor-odio tan enraizada en nuestra realidad.

Los bailarines Marta Castellanos o Aurora Zerdán, y Sergio Simón dan vida a Julieta y Romeo, respectivamente, en este ballet de dos actos, cuya adaptación del libreto ha corrido a cargo de Odilo Domínguez. Alberto Férez, en el papel de Teobaldo; Laura Jorquera y Andoni Larrabeiti, en el de los señores Capuleto, y Enrique Díaz, como Mercucio también forman parte del reparto.

Las representaciones de la compañía madrileña, que poco a poco ha ido incorporando a su repertorio producciones significativas de la danza clásica que han hecho época, como *Giselle* o *El Lago de los Cisnes* –en la versión íntegra de sus cuatro actos– tendrán lugar hasta el próximo 28 de junio.

** 'Romeo y Julieta', por el Ballet Clásico de Madrid. Centro Cultural de la Villa. Hasta el 28 de junio.*

M.C.D.2022

# PASATIEMPOS

## AUTOSILÁBICO

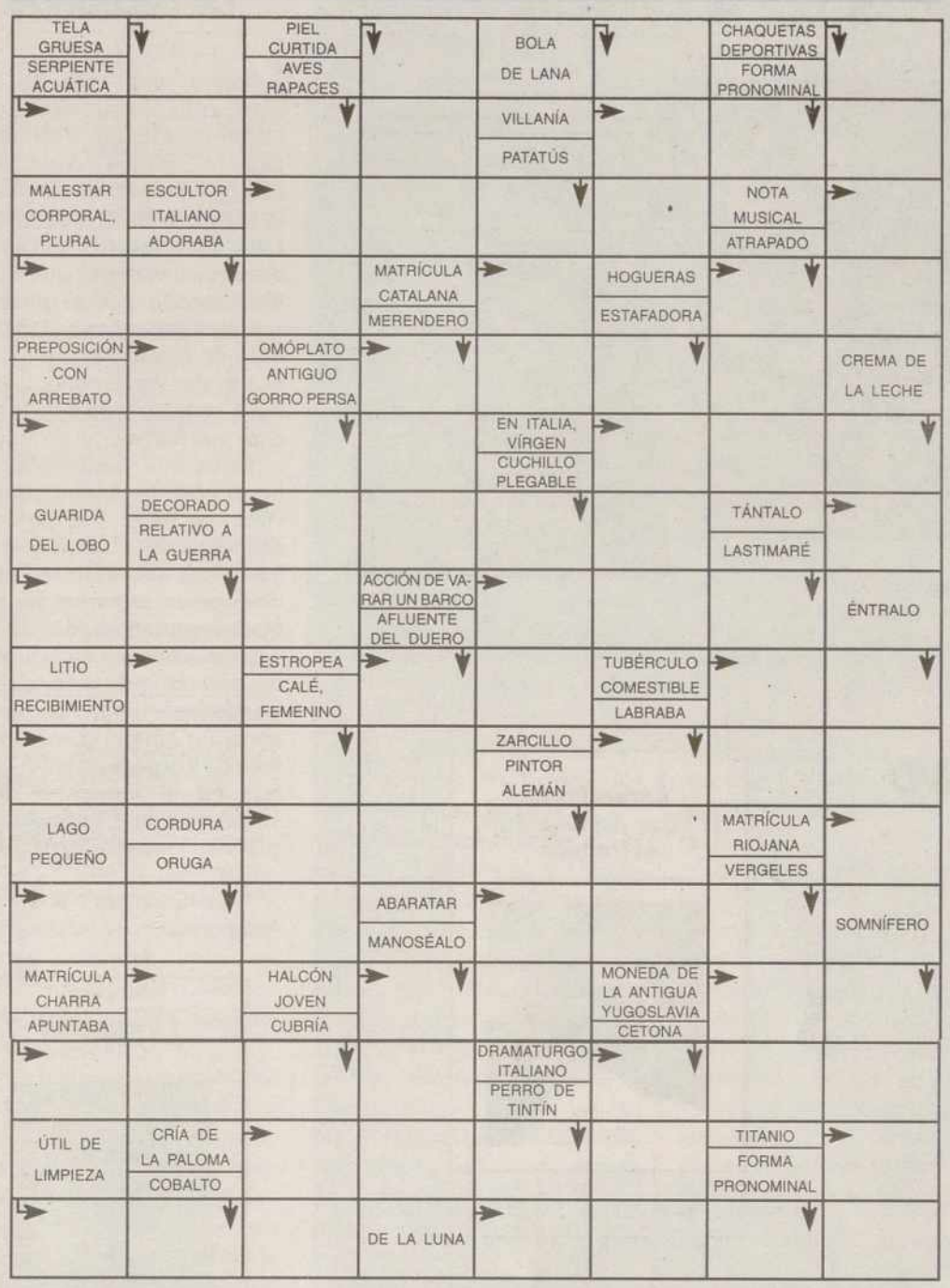


## SOPA GRÁFICA

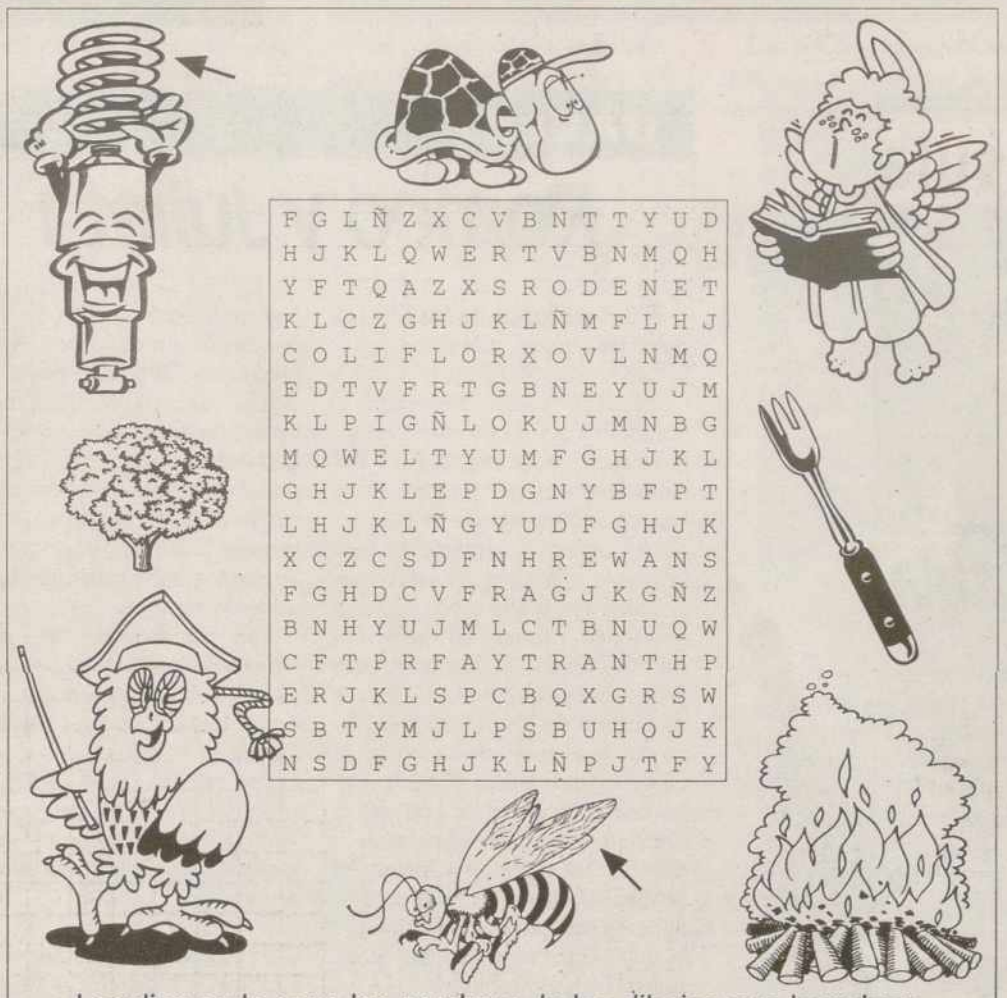


Localice en la sopa los nombres de los dibujos que la rodean.

## CRUCIGRAMA

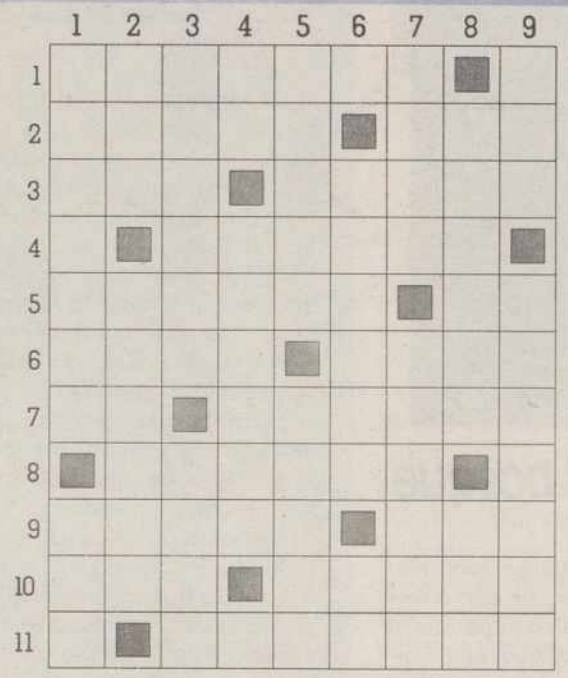

**HORIZONTALES:**

1.-Matutino. Forma el plural. 2.-Ibérica. Aquí. 3.-Artículo, plural. Fechar. 4.-Símbolo químico del yodo. Dementes. 5.-Defectuoso. Lengua provenzal. 6.-Cierto condimento culinario, plural. Novena. 7.-Símbolo químico del radio. Traes a la memoria. 8.-Tostase. Preposición. 9.-Parte del intestino. Hogar. 10.-Hembra plantígrada. Isla gallega. 11.-Abreviatura de litro. Hurtases en la compra.

**VERTICALES:**

1.-Profesional de las armas. Planta crucífera. 2.-Manto beduino. Desludidos. 3.-Riqueza acumulada. Ondas. 4.-Marchar. Palo para rasar. En números romanos, uno. 5.-Bracead en el agua. Fútiles. 6.-Matrícula levantina. Sin tono, plural. Dios solar. 7.-Palpita. Ojos simples de los insectos. 8.-Casa grande. Agarra. 9.-Río que riega Santiago de Compostela. Unirás.

## RACIMO

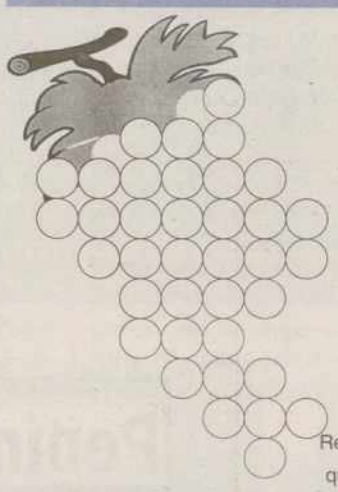

De dos letras
**PA - SO**
De tres letras
**OLA - DAP - ODA**
**ALA - MES - ANA**
De cuatro letras
**SONÓ - CERO**
De seis letras
**SERENO - DISECA**
**AMIGOS**
De siete letras
**AGARENO - PESADOS**
De nueve letras
**APODERADO**

Rellene el racimo con las palabras enumeradas, que pueden ir en cualquier sentido o dirección.

## HORÓSCOPO

**ARIES.** Deberá consolidar su situación profesional antes de lanzarse a nuevas actividades. Sus sentimientos estarán excitados.

**TAURO**. En sus asuntos e intereses no deje que la inestabilidad o los nervios le dejen sin respuestas o le paralicen.

**GÉMINIS**. Un proyecto que lleva a cabo le tiene absorbido y le está obligando a hacer vanos sacrificios.

**CÁNCER**. Se sentirá optimista; controle la tendencia al exceso y las prisas. Tendrá inestabilidad en unas cosas y solidez en otras.

**LEO**. Tendrá que aclarar algo relacionado con estudios, vecinos o antiguos compañeros de trabajo.

**VIRGO**. No se deje embrollar en su trabajo por alguien que quiere las cosas con mucha precipitación. Salidas de tipo cultural.

**LIBRA.** Tenga calma y serénese cuando se sienta muy lanzado, piense si vale la pena o está imaginando fantasías.

**ESCORPIO**. Se le pasarán pronto sus ideas negras si deja reposar sus sentimientos y espera que las cosas pasen como nube de verano.

**SAGITARIO**. Las ocupaciones habituales le darán alguna satisfacción o noticia agradable.

**CAPRICORNIO**. Si sabe controlar sus respuestas emocionales y actúa con serenidad completará un proyecto lleno de posibilidades.

**ACUARIO**. Estos días tendrá el espíritu positivo, se encontrará un entorno familiar agradable y deseará ser feliz.

**PISCIS**. Ponga cuidado en sus intereses económicos, puede írsele de las manos un buen asunto.

M.C.D.2022

## TEST NUMERADO

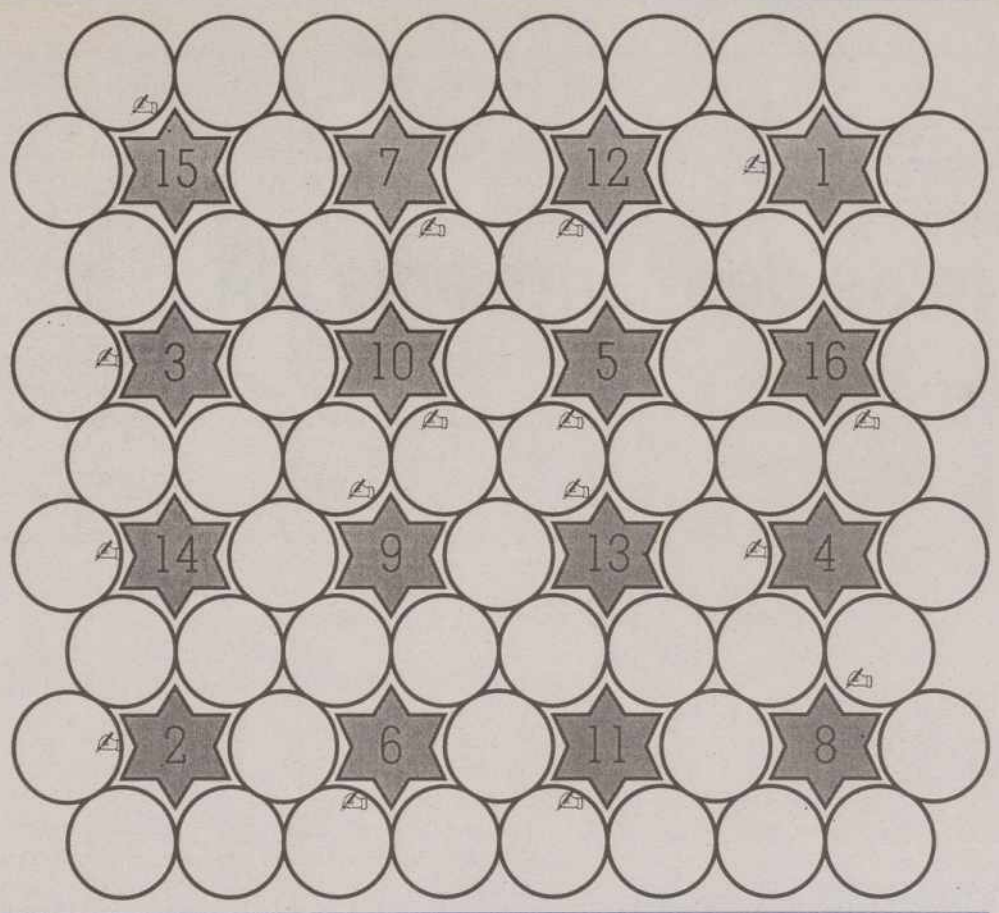


**MODO DE RESOLVERLO:**
Este enunciado, es un tablero en donde se encuentra un número de referencia, que le indica donde colocar una de las tres palabras que le acompañan, siendo tan sólo una de ellas la válida para resolver este... **TEST NUMERADO.** Para resolverlo, deberán colocarse las soluciones comenzando por la plumilla y siguiendo el movimiento de las manecillas del reloj. Recuerde, una letra en cada anillo. Como guía le mostramos la solución del numerado 10: **PALETA**

| | | | |
|---|---|---|---|
| 1 | LAMIDO<br>TUPIDO<br>GEMIDO | 9 | ALERTA<br>AFECTA<br>APARTA |
| 2 | BONETE<br>BONITO<br>RODETE | 10 | MALETA<br>PALETA<br>FACETA |
| 3 | OBTUSO<br>OBESOS<br>OCULTO | 11 | MORADO<br>VEDADO<br>COLADO |
| 4 | SISABA<br>SONABA<br>SONATA | 12 | MOFETA<br>CALETA<br>BODEGA |
| 5 | TÁBANO<br>RÓDANO<br>RÁBANO | 13 | ROSADA<br>MORADA<br>MIRADA |
| 6 | CUTRES<br>PÉTREA<br>PETRAS | 14 | SOTANA<br>MOJAMA<br>SOTANO |
| 7 | MOJADO<br>TEJADO<br>MAJADA | 15 | BEJUCO<br>ASTUTO<br>REFUTÓ |
| 8 | BATIDO<br>CÁLIDO<br>BATIDA | 16 | SÍNODO<br>SONIDO<br>SÓLIDO |

## CRUZADA GRÁFICA

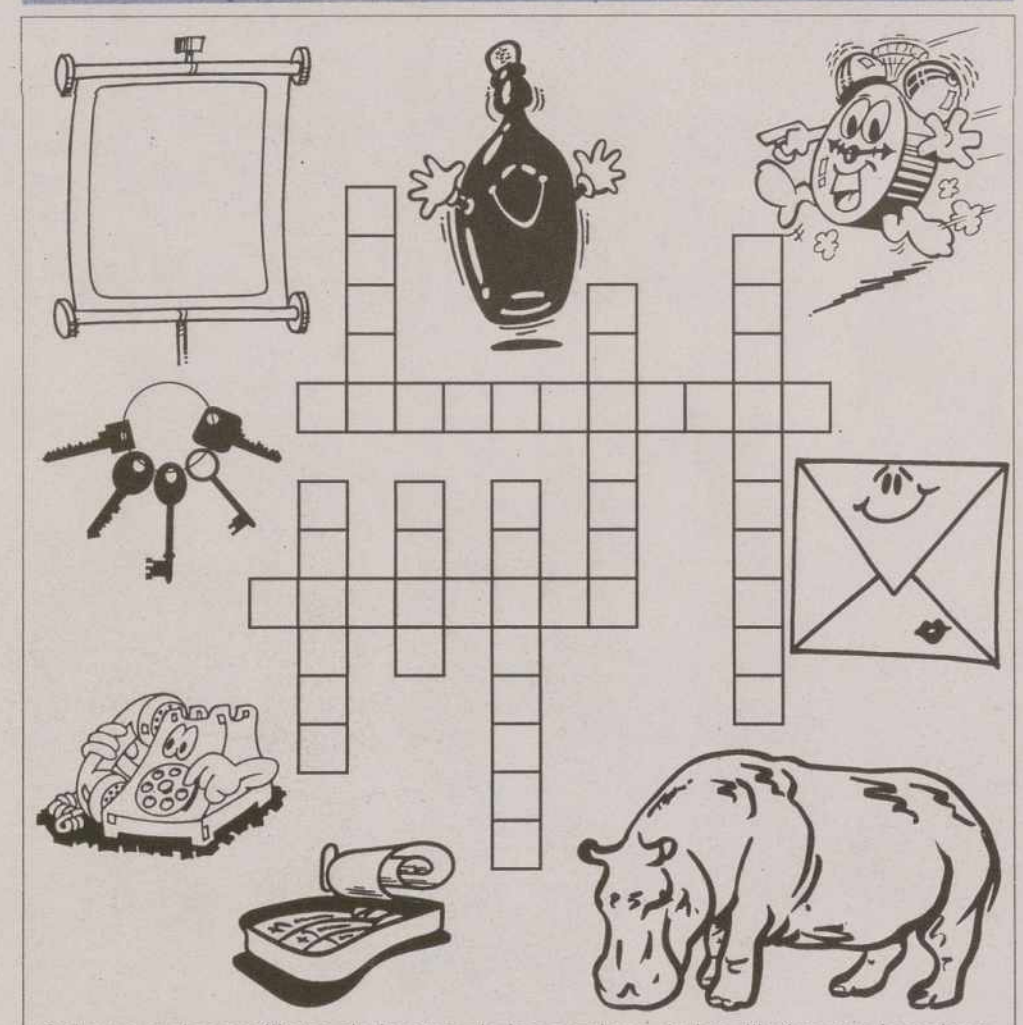

Coloque en los casilleros de la cruzada los nombres de los dibujos que la rodean.

## FORMAPALABRAS

***FORMA DE RESOLVERLO:***
Eliminando una de las letras de las casillas y añadiendo la del recuadro claro, forme una palabra con las letras restantes de manera que totalice la cantidad que marca el recuadro oscuro.
Todas las palabras utilizadas están incluídas en el Diccionario de La Real Academia de la Lengua, ya sea singular o plural. De los verbos sólo podrá utilizarse el infinitivo. Sirven tanto los nombres propios como los comunes.

| A | C | D | E | F | H | R | S | | E |
|---|---|---|---|---|---|---|---|---|---|
| 1 | 1 | 2 | 2 | 3 | 3 | 4 | 4 | | 5 |
| | | | | | | | | Total de puntos | 22 |

| C | E | F | M | N | O | R | T | | E |
|---|---|---|---|---|---|---|---|---|---|
| 1 | 1 | 2 | 2 | 3 | 3 | 4 | 4 | | 5 |
| | | | | | | | | Total de puntos | 24 |

| D | G | L | N | O | O | O | P | | O |
|---|---|---|---|---|---|---|---|---|---|
| 1 | 1 | 2 | 2 | 3 | 3 | 4 | 4 | | 5 |
| | | | | | | | | Total de puntos | 23 |

## SOLUCIONES

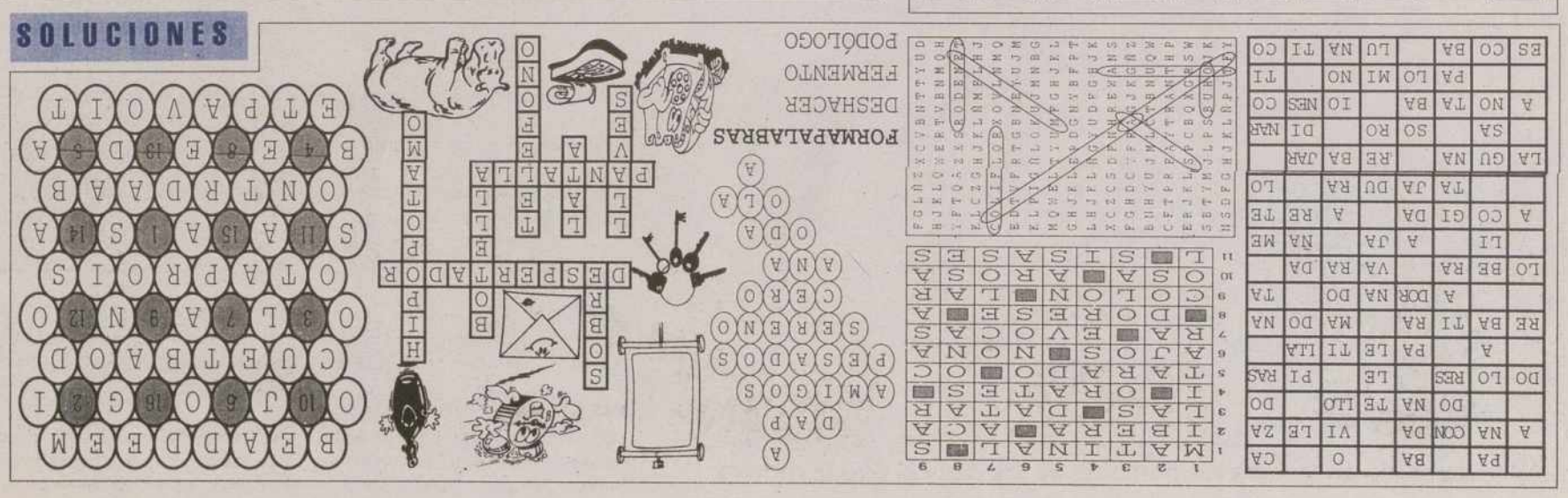

# OPINIÓN

## COLABORACIÓN

NEIL C. LIVINGSTONE

# Es el momento de desmantelar la CIA

LA CIA se ha convertido en sinónimo de fallo. Su último error fue la incapacidad para prever las pruebas nucleares llevadas a cabo por la India, que precipitaron la respuesta nuclear pakistaní. Una vez más, la agencia fue sorprendida por un acontecimiento obvio. Este y otros fallos muestran que es el momento de pensar en desmantelarla y reestructurar el *establishment* de Inteligencia estadounidense.

Las pruebas indias siguieron a un fiasco aun mayor, el del intento de derrocar a Sadam Husein; varios escándalos de espionaje han golpeado a la agencia en los últimos años, y la organización se mostró incapaz de anticipar el colapso de la Union Soviética.

La CIA quiere hacer creer que sólo se dan a conocer sus errores, mientras que sus logros se mantienen, aunque no sea estrictamente necesario, en secreto. Lo cierto es que Estados Unidos gasta más de 30.000 millones de dólares al año en inteligencia, un presupuesto que debería garantizar un producto de primera calidad, pero muy a menudo los servicios de inteligencia son demasiado escasos y llegan demasiado tarde.

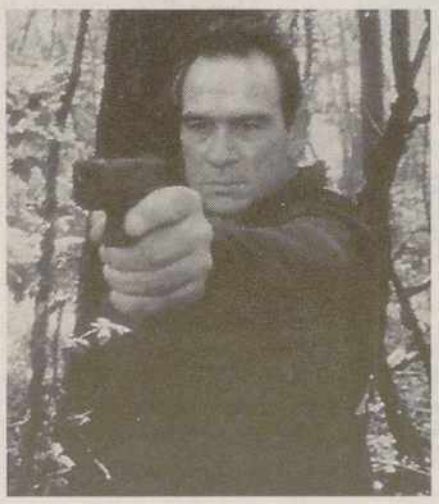

En primer lugar, hay una excesiva dependencia en la *humint*, la inteligencia humana. Sólo la *humint* puede dar sentido a los datos que se recogen sobre las intenciones del adversario y esa claramente falló en el caso de las explosiones nucleares.

En segundo lugar, la CIA y sus agencias hermanas recogen un enorme volumen de información sobre un gran número de materias. Pero es sólo eso: información, no conocimiento. Es en el procesamiento de la información cuando el sistema falla. Hay una excesiva dependencia de los ordenadores para decidir qué es y qué no es relevante.

En tercer lugar, la agencia ya no tiene la capacidad de acción que le permitía dar forma a los acontecimientos en lugar de ser un simple espectador. No sólo existe un rechazo a asumir riesgos, sino un despilfarro de sus capacidades.

Además, mientras la CIA es el último servicio de inteligencia a nivel mundial sobre la Tierra, está basada en una burocracia masiva. Además, el sentimiento de fraternidad de la agencia se ha esfumado, y ha sido reemplazado a menudo por la resistencia y la pereza a asumir nuevas ideas.

Con el colapso del considerado 'Principal Enemigo', la antigua Unión Soviética, y el aumento de nuevas amenazas, cada vez más trabajadores intentan abandonar la organización. Es difícil trabajar en zonas donde la agencia tiene poca capacidad en cuanto a zonas y lenguas, por ejemplo, sin mencionar las nuevas tecnologías.

Irónicamente, Hollywood sigue siendo el principal aliado de la CIA. Aunque haya cometido error tras error, se siguen realizando películas en las que se muestra a espías poderosos y altamente eficaces.

## TABLA PINTORA

ARSENIO LOPE HUERTA

# El libro

LANGUIDECE ya la Feria del Libro; en realidad y cuando estas líneas vean la luz habrá echado el cierre. Sus casetas, sus libros, sus visitantes, serán ya un puro recuerdo. Y los escritores habrán salido de sus celdas de papel donde han estado recluidos tarde tras tarde, firmando sus obras al tiempo que eran pasto de las miradas ajenas, de la curiosidad de sus lectores ansiosos de comprobar si su aspecto exterior se correspondía a la idea que de ellos se tiene, así como el timbre de su voz y de su escritura personalizada a través de una estilográfica o de su simple 'boli' o rotulador.

Y el libro habrá sido, una vez más, un año más, protagonista de un hecho cultural que debiera producirse o, mejor aún, reproducirse cada día del año.

Hay quienes se acercan, al libro y a sus creadores, tan solo una vez al año y como cumpliendo un viejo rito transformado casi en un acontecimiento social. Para ellos la Feria, las ferias del Libro, cumplen así un función de encuentro multitudinario.

Y, sin embargo, leer un libro, mirar un libro, es casi una expresión intimista que tan sólo puede llevarse a cabo, en plenitud, en soledad. Bien es verdad que hay lectores públicos y miradas colectivas; pero al final todo queda en un encuentro, o en un reencuentro, en su caso, en solitario con el libro, expresión máxima del soporte de la transmisión de ideas, de conocimientos, de cultura. Y también, ¿por qué no?, de placeres.

Hoy son muchas las amenazas que se yerguen frente al libro. Otros soportes de comunicación y hasta de alamacenaje le disputan la primacía. Hay quien dice que los días del libro y hasta de almacenaje le disputan la primacía. Hay quien dice que los días del libro están contados y que si Gütemberg viviera hoy no habría inventado la imprenta, sino el soporte informático. Y puede que todo ello sea cierto. Puede, también, que sea inexorable y que los libros sean una especio en vías de extinción. Pero entonces: ¿con qué sustituiremos los otros palceres que la posesión de un libro nos produce?

Es probable que la nuestra sea la última (o de las últimas) generación capaz de apreciarlos. El siglo XXI será, mucho más que éste, el siglo de las comunicaciones. El siglo donde la aldea se hará más global que nunca, salvo que los fuertes nacionalismos, tan agresivos y presentes hoy, terminen imponiendo su cultura limitadora y de campanario.

Pero sería de desear que esa 'comunicación' siga teniendo al libro como uno de sus soportes básicos. Que los lomos de los libros sigan comunicándonos, por ósmosis, algo de sus saberes. Que siga siendo un objeto mágico, un tótem más de una civilización que quiere ser más avanzada. Que siga siendo el lugar de encuentro privilegiado entre el escritor y su lector.

Matar al libro, acabar con los libros, sería algo así como cercenar una parte importante de nuestro futuro, al tiempo que enterrábamos nuestro pasado. Tan sólo nos quedaría nada.

## EL MUNDO, DESDE LA VENTANA

JOSÉ LUIS LEGAZA

# Hoy como ayer

LA admirable y admirada tragedia de W. Shakespeare *Romeo y Julia* trasladada a ballet sobre la partitura de Sergei Prokofiev, está en el escenario madrileño del Centro Cultural de la Villa a cargo del Ballet Clásico de Madrid, que dirige Adolfo León, autor de la coreografía de esta nueva producción.

En nuestra época, en conciencia y apariencia tan despegada sentimentalmente, puede parecer obsoleta y redundante la pasión absoluta de los amantes de Verona.

No es así. El público llamado moderno se encuentra y reconoce en este arquetipo, que poetas, músicos y dramaturgos han recreado con diversa fortuna y diversas lecturas desde su aparición en la Edad Media.

El clasicismo grecorromano tenía su concepto moral y su inquietud humana plasmados en los mitos y la mitología: dioses, semidioses y héroes encarnaban las pasiones y los sueños del género humano. La Europa creada por el genio latino escribió y descubrió en las leyendas sus esperanzas y desvelos, sus afanes y dolores. El teatro, medio de comunicación por excelencia a partir del siglo XV, encontró en las peripecias y personajes de las leyendas lo que podríamos llamar mitos cristianos.

Profundamente arraigados en nuestra naturaleza y pletéoricos de la empatía de las cosas humanas hablan, mueven y conmueven con una elocuencia sentimental difícilemente superable.

En el caso de Romeo y Julieta se plantea la eterna situación del duelo entre el amor obligado y por lo tanto falso y el amor sincero y por lo tanto auténtico. El matrimonio de conveniencia (origen de infidelidades y rupturas) sigue estando vigente, y el amor espontáneo libremente cursado y elegido, el que unánimente brota del corazón, es muchas veces perseguido o mal visto.

La valentía de Romeo y Julieta es toda una denuncia suculenta, a la vez que también habrá sin duda muchos que se sientan identificados con uno o con otra. El desenlace trágico aunque rocambolesco (con su filtro envenenado y su enredado equívoco) es también una advertencia: lo que se plantea mal, se desarrolla peor y desemboca así pésimamente.

En el terreno de los sentimientos su injusta contrariedad es fuente de conflictos psíquicos, a veces caldo de cultivo de la agresividad antisocial y siempre del descontento propio y de la frustración.

El hecho de que la muerte de Romeo y Julieta reconcilie a Capuletos y Montescos puede que haga pensar a los pragmáticos (nombre que se dan a sí mismos los que carecen de verdaderos sentimientos) que algunos tienen que morir para que vivan los demás.

Quieren decir, mientras no sean ellos los que mueran. No olvidemos que el pragmatismo es la máscara técnica del egoísmo astuto.

Entre tanto, Romeo y Julieta hacen reír a los ricos y llorar a los pobres. Naturalmente, los primeros tienen su amor en las riquezas y los segundos su riqueza en el amor.

M.C.D.2022

Ecoturismo

El principal atractivo del espacio natural de los burgaleses Montes Obarenes lo constituyen los numerosos cañones, cantiles y paredes verticales modelados por la acción de los ríos sobre la roca caliza, sin olvidar su gran variedad botánica y su abundante fauna. Los cortados rocosos son el hábitat ideal para un buen número de aves rapaces entre las que destaca el buitre leonado.

# Montes Obarenes

## Un relieve de desfiladeros, cascadas y cortados

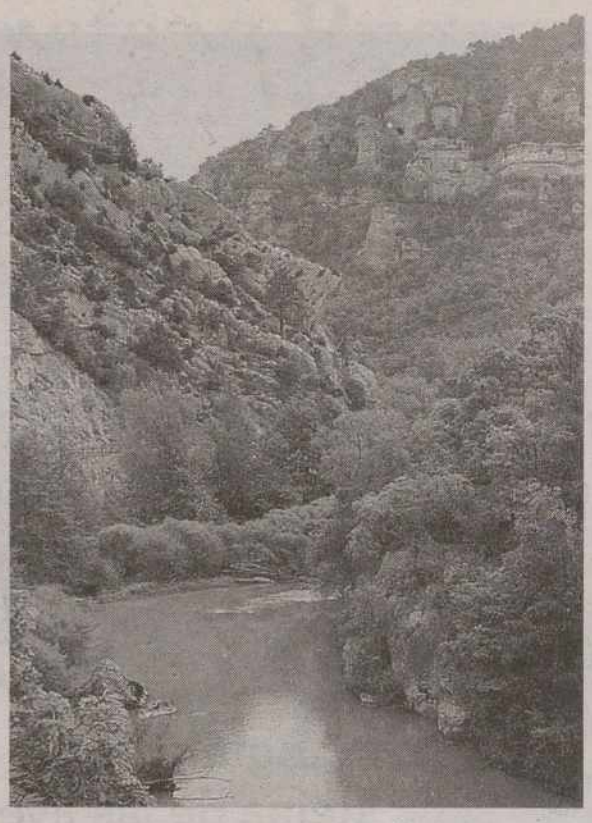

El Desfiladero de La Horadada es uno de los enclaves más fascinantes del espacio natural.

Los Montes Obarenes se sitúan entre las Comunidades de Castilla y León, País Vasco y La Rioja. El espacio natural se encuentra al noreste de la provincia de Burgos, limitando con la de Alava, en la comarca de La Bureba. Actualmente se tramita su Plan de Ordenación de los Recursos Naturales, paso previo a la concesión de la figura jurídica de protección. El territorio ocupa una extensión de 45.280 Has. y está constituido principalmente por roca caliza que ha sido modelada por la erosión de los ríos, formando hoces, desfiladeros y cañones. Desde que el río Ebro abandona Cantabria y entra en la provincia de Burgos por Orbaneja del Castillo, hasta que sale a La Rioja, se pueden observar desniveles verticales que llegan a alcanzar los 200 m., pliegues, cantiles y crestas de gran interés geomorfológico.

Esta accidentada orografía unida a los distintos tipos de suelo y a la ambivalencia climática han favorecido la presencia de una variada vegetación. En la zona conviven hayas con encinas, quejigos y alcornoques; arces y serbales con enebros y madroños; brezos, aulagas y genistas con tomillos y espliegos, y los prados de siega con las tierras cerealistas, sin olvidar los pinares, reflejo de la transición entre las regiones atlántica y mediterránea.

La fauna presente en el espacio natural no es menos importante. Se han catalogado 128 especies de vertebrados de las que 29 corresponden a mamíferos, entre los que destacan, gato montés, nutria, corzo o jabalí. Entre la abundante avifauna (76 especies) las más interesantes son: águilas real y perdicera, aguilucho cenizo, buitre leonado, búho real, garza imperial y tórtola común, así como diversas especies de aves migratorias que se pueden observar en el embalse de Sobrón y sus proximidades.

En lo más alto y rocoso del cerro destaca la torre del homenaje sobre la ciudad de Frías.

Durante el mes de agosto, la iglesia de San Salvador acoge las representaciones de El Cronicón de Oña.

El Puente de Frías conserva la torre donde se cobraba el derecho de paso.

**Cascadas, desfiladeros y cortados.** Desde Burgos, la N-I nos lleva hasta Briviesca y tomando la BU-502 llegaremos a la localidad de Oña, en cuyas proximidades existe un estrecho desfiladero tallado por el río Oca. La villa nació a partir de una fortificación medieval, alcanzando su esplendor a raíz de la fundación, en el s. XI, del monasterio de San Salvador. Fue uno de los más importantes de Castilla estando actualmente rehabilitado como sanatorio psiquiátrico-geriátrico. Un recorrido por sus empinadas calles en torno a su noble plaza con soportales nos permitirá admirar también los escasos restos que quedan de sus murallas y el Arco de la Estrella (única puerta de acceso que aún se conserva), así como las iglesias de San Juan y San Salvador. En ésta última y en el mes de agosto (este año, del 13 al 17) se realizan las representaciones de El Cronicón de Oña.

Dejamos la villa (sin olvidar degustar sus exquisitas y famosas morcillas) y la carretera nos conduce a lo largo del estrecho Desfiladero de La Horadada, hermoso paisaje tallado por el río Ebro y uno de los enclaves más fascinantes de todo el espacio natural.

Más adelante llegamos a Quintana Martín Galíndez, capital del valle de Tobalina, atravesado por el río Ebro, en el que destacan las cascadas de Pedrosa y el Desfiladero del Purón. El río Purón ha abierto esta espectacular garganta en la Sierra de Arcena configurando un paraje de gran variedad y belleza constituido por un conjunto de cascadas y cortados rocosos que aprovechan abundantes aves rapaces para anidar. Su relativo aislamiento y situación geográfica han convertido a la zona en un muestrario de flora y fauna.

**Un recorrido a pie.** Si queremos recorrer a pie el desfiladero, el punto de partida está en la localidad de Herrán, que aún conserva sus casas blasonadas edificadas en piedra. Siguiendo un camino paralelo al río nos adentramos en un espectacular paisaje que goza de un microclima propio en el que se ha desarrollado una variada vegetación compuesta por un bosque mixto, mezcla de hayas, tejos, pinos, quejigos, acebos o sauces. Con bastante facilidad llegamos al pueblo de Ribera (Álava) en el que destaca la silueta de su iglesia. Para regresar, una pista que sale del abandonado pueblo sigue paralela al tendido eléctrico hasta que desciende a través de una senda pedregosa para volver a retomar el camino que cruza el desfiladero y que nos devolverá al punto de partida.

De nuevo en Herrán y siguiendo el curso del Ebro descubriremos otra muestra de la erosión fluvial: las Hoces de Sobrón, de obligada parada y que permiten al viajero disfrutar de un espectacular paisaje.

Antes de regresar, podemos detenernos en la localidad de Frías, importante núcleo que controla la comunicación de La Bureba con el norte peninsular y que aún conserva su trazado y calles medievales. La ciudad está presidida por el Castillo de los Duques de Frías levantado sobre un impresionante peñasco, en cuyo punto más alto se alza su torre principal. El puente fortificado sobre el río Ebro, de origen romano (aunque el actual es medieval), aún conserva la torre defensiva, donde en otro tiempo se cobraba el pontazgo o peaje.

Y. C.

M.C.D.2022

Nuestras especies **Ecología**

# Aguila Real: Reina de las aves

FRANCISCO J. P. OLEA

**Detalle de la cabeza de un ejemplar de águila real.**

■ **Nombre científico:** *Aquila chrysaetos.*

**Descripción:** Sus más de dos metros de envergadura y casi cinco kilogramos de peso, además de una gran capacidad depredadora, bien justifican el sobrenombre de *reina de las aves.* Su nombre en inglés, águila dorada, hace referencia al color del plumaje marrón dorado que presentan los individuos adultos. Sin embargo, las águilas reales españolas son algo más oscuras y ligeramente más pequeñas, lo que ha llevado a considerarlas una subespecie distinta del resto de la población europea. Los jóvenes por el contrario son de un color más oscuro, con algunos tonos blancos en las alas y en la base de la cola. Como en la mayor parte de las rapaces, la hembra es de mayor tamaño que el macho.

■ **Distribución y hábitat:** Posee una amplia distribución mundial, extendiéndose por Europa, Asia, norte de Africa y América del Norte. Ya que generalmente selecciona los cortados rocosos para nidificar, su distribución en España coincide fundamentalmente con los principales sistemas montañosos, faltando en las dos Mesetas y en la depresión del Guadalquivir. En Castilla y León nidifica en todas las provincias, excepto Valladolid. Puede criar desde el nivel del mar hasta los 2.000 metros de altitud, evitando las áreas muy boscosas y humanizadas. Aunque sea una especie preferentemente rupícola y su hábitat esté muy ligado a la presencia de cortados, alrededor de un 10% de la población española nidifica en árboles.

■ **Biología:** Una pareja de águila real posee un amplio territorio que defiende durante todo el año, en el cual se encuentran varios nidos que irán utilizando a lo largo de los años. Suelen criar uno o dos pollos dependiendo generalmente de la cantidad de alimento que aporten los adultos; si este es escaso, el hermano mayor acabará con la vida del más pequeño, comportamiento que se conoce con el nombre de cainismo. Su alimento abarca una gran variedad de presas dependiendo de la disponibilidad del hábitat, desde pequeños a grandes mamíferos, aves, reptiles y, en ocasiones, carroña.

■ **Población y conservación:** La población española de águila real, que se ha visto reducida en las últimas décadas, se estima en unas mil doscientas parejas reproductoras. Por su parte, Castilla y León alberga unas doscientas parejas. Uso de venenos, caza ilegal y molestias humanas en los nidos, son las principales amenazas que afectan a la especie. Además, las repoblaciones forestales, aunque a corto plazo puedan ser beneficiosas para la especie, a largo plazo son perjudiciales, ya que reducen las superficies abiertas donde se encuentran sus principales áreas de caza.

**PEDRO P. OLEA**

Ecoterapia

# El tomillo: Planta culinaria y medicinal

En el antiguo Egipto el tomillo era utilizado para perfumar los ungüentos de embalsamar y también fue usado por los griegos y los romanos. Sin embargo, esta planta no cruzó los Alpes hasta el siglo XI. Donde por primera vez se describe su fuerza y eficacia es en el recetario de herboristería de Matthiolus (Praga, 1563).

La época de floración del tomillo es de mayo a septiembre. Se recolecta cuando está con la flor, eligiendo la parte más apical, y se ata o se deja esparcida a media sombra para que seque.

La acción curativa del tomillo se debe al timol, que es el principal componente y le da sus propiedades espasmolíticas y desinfectantes. Los pulmones, bronquios, estómago e intestino son los órganos a los que más ayuda esta planta.

El té de tomillo calma la tos convulsiva en el caso de bronquitis crónicas y agudas y en los ataques asmáticos. Al mismo tiempo actúa sobre el aparato digestivo favoreciendo la digestión de las comidas y mejorando el apetito.

La forma de preparar el té de tomillo es la siguiente: Se mezcla una cucharadita de la planta con un cuarto litro de agua, se calienta hasta hervir y se cuela, debiendo beber tres tazas diarias templadas. En caso de utilizarlo contra la tos se puede añadir miel.

**El té de tomillo calma la tos convulsiva de la bronquitis. Además, se recomienda esta planta contra el acné y las impurezas de la piel.**

Otra forma de actuación del tomillo es mediante baños, indicados contra la tos, los nervios, el reuma y los trastornos intestinales. Para preparar estos baños se debe verter 1 litro de agua hirviendo sobre 100 gramos de tomillo, se deja reposar durante 15 a 20 minutos, se cuela y se añade agua para el baño.

Asimismo, se recomienda esta planta contra el acné y las impurezas de la piel, así como para realizar gargarismos contra el dolor de garganta y la ronquera.

Al actuar sobre el aparato digestivo, y debido al aroma tan agradable, es fácil de comprender que desde la antigüedad esta planta se utilice también como condimento. El tomillo está muy indicado en aquellos platos ricos en grasas, pues facilita su digestión y enriquece su sabor.

**M. A. PEREZ**

Ecoexperimentos

# ¿Qué hay en el aire?

Otro de los experimentos que podemos hacer fácilmente nos proporcionará una idea de los algunos de los elementos que hay en el aire, un aire que está compuesto mayoritariamente por nitrógeno y oxígeno. El primero de ellos es el componente mayoritario con casi un 80%, pero el oxígeno es fundamental para todos los seres vivos ya que es el gas necesario para la obtención de energía a nivel celular. En un pequeño porcentaje de apenas el 1% encontramos otros gases como dióxido de carbono, vapor de agua, helio, neón, ozono, etc.

El hecho de que el aire está compuesto fundamentalmente de oxígeno y nitrógeno fue demostrado por Lavoisier en 1774, aunque un siglo antes John Mayow (1641-1679) había demostrado que el aire contenía oxígeno mediante un famoso experimento semejante al que proponemos para hoy, si bien él utilizó un ratón en lugar de una vela. En cualquier caso, demostró que el aire contenía una sustancia necesaria para obtener la energía imprescindible para cualquier ser vivo y necesaria también para todo proceso de combustión. Mayor llamó a esta sustancia «espíritu nitro-aéreo» y Lavoisier probaría más adelante que se trataba del oxígeno.

John Farndon nos explica en «Naturaleza en tus manos» cómo reproducir un experimento similar al realizado por Mallow para comprobar la presencia del oxígeno en el aire. Para ello necesitaremos un vela, un recipiente donde sujetarla como un pequeño plato o un candelabro bajo, un recipiente donde introducir agua y la vela, agua, un bote de vidrio (como los de mermelada o de pimientos) y unas cerillas o un mechero.

Lo primero que debemos de hacer es sujetar la vela en el candelabro o en el plato pequeño y ponerla dentro del recipiente bajo al que añadiremos algo de agua (dos o tres dedos de profundidad). Después debemos encender la vela e introducir el bote boca abajo sobre la vela encendida de manera que éste la tape y quede sobre el fondo del recipiente con el agua. Debemos de marcar el nivel alcanzado por el agua en el bote de cristal.

Mientras la vela está encendida se está produciendo una combustión y el aire sale del bote ya que se calienta y se expande. Al consumirse todo el oxígeno que quedó en el interior del bote puesto boca abajo la vela se apagará, después de lo cual el aire se irá enfriando y contrayendo, por lo que el nivel del agua del interior del bote subirá.

**El fuego consume el oxígeno y cuando éste se acabe la llama se apagará, el aire del interior del recipiente se enfriará y contraerá, por lo que el nivel del líquido del interior del recipiente subirá.**

**Con un bote puesto boca abajo sobre la vela encendida podremos comprobar cómo se consume el oxígeno y sube el nivel del agua del interior del bote.**

M.C.D.2022

# Los radicales kosovares amenazan con usar las armas para someter a Rugova

## El líder moderado de Kosovo pide la intervención militar de la OTAN contra Milosevic

SPC / PRISTINA (YUGOSLAVIA)

Los radicales del UCK, que combaten a las fuerzas serbias, amenazan con imponer por las armas su autoridad a Rugova al que acusan de mantener una política de resistencia pasiva poco eficaz. Esta organización clandestina, calificada de "terrorista" por Belgrado, pidió una "movilización general" y anunció que preparaba "una confrontación decisiva con el enemigo" serbio, en un comunicado publicado ayer por la prensa albanesa local.

El UCK habla de una cifra de 30.000 hombres armados, cifra que no se puede verificar, y afirmó controlar el 40 por ciento del territorio de Kosovo, después de haber "obligado al enemigo a replegarse en numerosos lugares". El Estado Mayor de la UCK invitó a las "fuerzas políticas albanesas a ponerse al servicio de la lucha de liberación y desmarcarse de la política de engaños y discordias mutuas". "Si este llamamiento permanece sin respuesta, conducirá a la anarquía y a conflictos fraticidas", advirtieron. "Toda maniobra que amenace los intereses del país y el objetivo de la lucha de liberación será castigado con el mayor rigor", afirmaban.

Por su parte, el líder de la Liga Democrática de Kosovo (LDK), Ibrahim Rugova, reclamó a la OTAN que intervenga militarmente en esta provincia serbia de mayoría albanesa para someter al presidente de la República Federal de Yugoslavia (RFY) de Slobodan Milosevic, que el Ejército de Liberación de Kosovo (UCK) prefiere combatir por las armas desafiando la autoridad del sector moderado. Según las declaraciones de Rugova al semanario alemán *Der Spiegel* que se publicarán el próximo lunes, los albaneses quieren "hechos más concretos: ataques militares como medidas preventivas".

Rugova reiteró que su objetivo es la independencia de Kosovo, aunque se mostró dispuesto a "aceptar un protectorado internacional" como solución intermedia. En cualquier caso, rechazó la posibilidad de que la provincia alcance el estatuto de tercera república yugoslava, junto a Serbia y Montenegro. "No tenemos tiempo para esperar a que Belgrado, sus formas dominantes, su nacionalismo y su neocomunismo se democraticen", explicó Rugova.

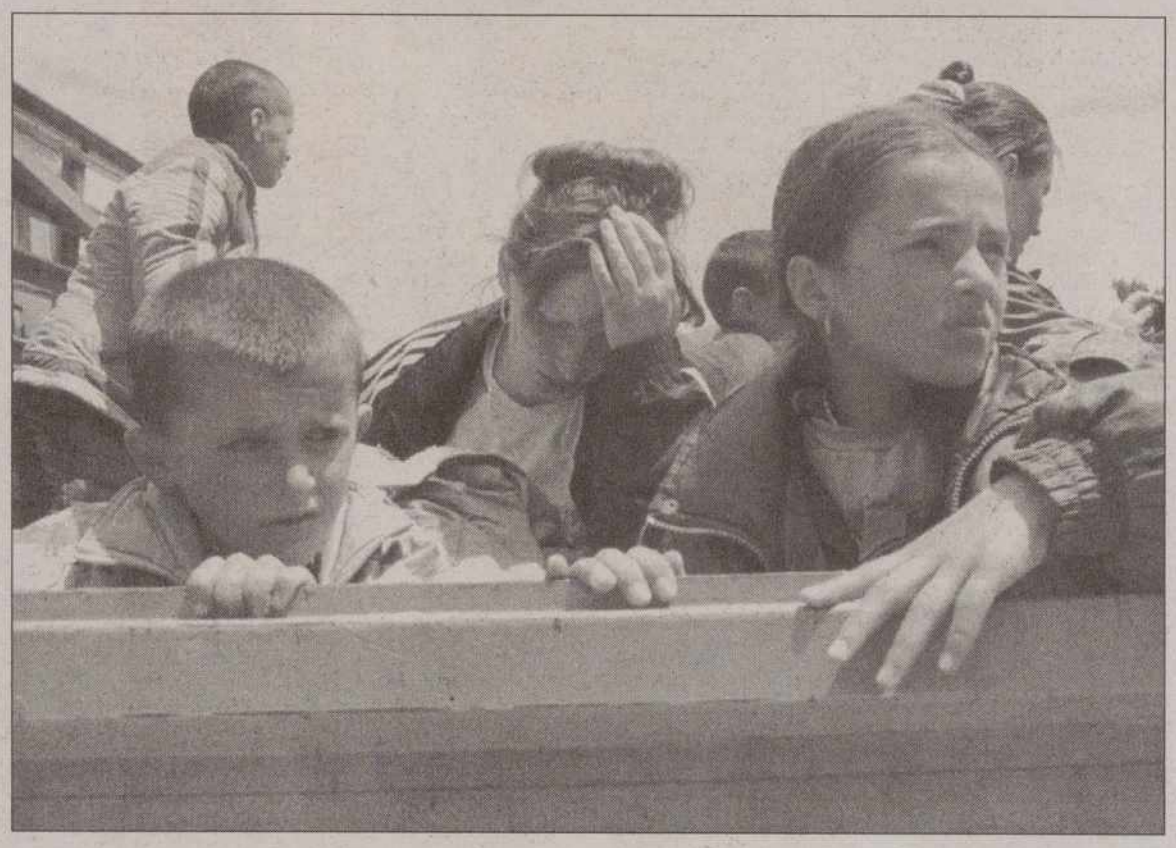

Varios niños albano-kosovares en un camión que les transportó ayer hasta Albania / REUTERS

A su vez, los ministros de España, Francia, Italia y Portugal, países miembros de la Eurofuerza Operativa Rápida (EUROFOR), confían en que Rusia no bloqueará una salida a la crisis de Kosovo en una eventual resolución del Consejo de Seguridad. Así lo manifestó el ministro francés de Defensa, Alain Richard, en la conferencia de prensa que ofreció en el Palacio de La Almudaina con sus colegas español, Eduardo Serra; italiano, Beniamino Andreatta, y portugués, José Veiga Simao, al término de una reunión de las eurofuerzas. Serra explicó que los ministros hablaron de la crisis de la provincia serbia de Kosovo, con énfasis en una salida política y pacífica, pero Richard respondió a una pregunta que ponía en duda la colaboración rusa si es preciso el uso de la fuerza.

**EUROFOR**

**Los ministros de la Eurofor confían en que Rusia no bloquee una salida a la crisis de Kosovo en una eventual resolución del Consejo de Seguridad de la ONU**

Para el ministro francés, Rusia "forma parte del esfuerzo internacional para evitar una escalada militar en Kosovo", pero recordó que, con la experiencia de lo sucedido en Bosnia-Herzegovina, cuando Rusia no vetó el uso de la fuerza, ahora no hay por qué dudar de "una contribución a una solución positiva en el Consejo de Seguridad". Andreatta fue más allá y comentó que Rusia suscribe la posición de la comunidad internacional, en el sentido de advertir a Serbia de que, si las medidas diplomáticas son insuficientes, las acciones militares tendrían "en el Consejo de Seguridad su legitimación". Con todo, los ministros coincidieron en confiar en los efectos no sólo "de la diplomacia rusa", sino también de las maniobras aliadas en la zona, y en ello, según Simao, "Rusia es compañero", para ayudar a una zona en la que "Europa se juega su futuro".

Mientras tanto, lejos de solucionarse en conflicto, en Grecia comenzaron ayer a realizarse maniobras militares "de apoyo a las operaciones de Paz" sobre escenarios diseñados por la crisis de Kosovo en el marco del Asociación para la Paz, según anunció un comunicado militar griego.

# Los integristas asesinan a 14 civiles al oeste de Argelia

EFE / ARGEL

Un presunto comando armado integrista asesinó el viernes por la noche a catorce civiles e hirió a otros dos en un caserío de la aldea de Sidi El Antri, provincia de Tissemsilt, en el oeste del país, según un comunicado de los servicios de seguridad. La nota no precisaba las circunstancias de la matanza y añadía que cuanto se tuvo noticia de ella, el Ejército argelino intentó localizar a los autores, calificados de "grupo de terroristas", término con el que habitualmente se designa a los comandos del Grupo Islámico Armado (GIA).

Los integristas del GIA, dirigidos por Antar Zuabri, alias *Abu Talha*, han multiplicado estos últimos días los ataques contra la población civil, en particular los habitantes de poblaciones aisladas. En la noche del miércoles pasado fueron asesinadas trece personas, siete mujeres, un niño y cinco hombres, uno de ellos de 78 años, y otras seis resultaron heridas, en el asalto al pueblo de Hamaidia, provincia de Medea, a 100 kilómetros al sur de Argel.

Las trece víctimas fueron degolladas y los agresores incendiaron sus modestas casas, tras haber colocado una serie de bombas para destruir las puertas y poder penetrar al interior de las viviendas. Dos días antes tuvo lugar un atentado en un cementerio de la localidad de Burkika, donde detonó un artefacto que mató a tres mujeres y una niña, hiriendo a otras cuatro mujeres.

La bomba fue depositada cerca de un tumba de un pariente de las mujeres que habían acudido al cementerio para visitarla. En el curso de la misma semana, presuntos terroristas montaron un falso control de carreteras cerca de la localidad de Mascara, en el oeste del país, interceptando tres camiones de transporte de mercancías y degollando a ocho pasajeros. Los miembros de los grupos armados también han atacado estos últimos días a los diversos cuerpos de los servicios de seguridad.

## BREVES

■ COLOMBIA

### Jornada electoral decisiva

Los colombianos acudirán hoy a las urnas para elegir al último presidente del siglo, en el epílogo de una campaña electoral que se definirá entre los candidatos del gobernante Partido Liberal, Horacio Serpa, y de la oposición conservadora, Andrés Pastrana. Los dos aspirantes llegaron a la segunda y definitiva vuelta tras registrar el mayor número de votos en la primera vuelta electoral del pasado 31 de mayo, en la que Serpa se impuso sobre Pastrana.

■ REPÚBLICA CHECA

### Los socialdemócratas ganan los comicios

El Partido Socialdemócrata ha logrado la mayoría relativa en las elecciones legislativas anticipadas del viernes y sábado en la República Checa al obtener un 32,3 por ciento de los votos, a los que corresponden 75 escaños en un Parlamento de 200, según las últimas proyecciones de voto. El Partido Democrático Ciudadano del ex primer ministro Vaclav Klaus quedó relegado a segunda posición con un 27,1 por ciento de los votos y 62 escaños.

■ GEORGIA-ABJASIA

### Surge un nuevo foco de tensiones

La región de Zugdidi, invadida por decenas de miles de refugiados georgianos que huyeron de las purgas étnicas en Abjasia, se ha convertido en epicentro del descontento y la tensión en Georgia Occidental. "Pregúntenles a los refugiados si han visto por ahí a algún habitante local", bromean en Zugdidi, localidad que hace unas semanas contaba con menos de 80.000 habitantes y ahora, según algunos cálculos, ronda los 120.000.

■ ARGENTINA

### Giro rotundo en el caso de Videla

La fiscal federal Rita Molina dictaminó a última hora del pasado viernes que el ex dictador Jorge Videla "ya fue juzgado" por el secuestro de niños nacidos en cautiverio durante el régimen de facto (1976-83), delito por el que está detenido, según informaron fuentes judiciales. Las fuentes, citadas por agencias locales, señalaron que Molina le pidió al juez Roberto Marquevich que declare la existencia de "cosa juzgada" en la causa de Videla.

■ VIENA

### Esfuerzos para atajar la crisis del petróleo

Los altibajos del precio del petróleo se observan como la curva de temperatura de un enfermo en crisis, días antes de reunirse en Viena, el 24 de junio, los ministros de los países de la OPEP. Parece reinar algún desconcierto en vista de que los recortes de producción acordados en la conferencia de Viena a finales del mes de marzo, después del "histórico" Pacto de Riad entre los ministros de Petróleo de Venezuela, Arabia Saudí y México.

M.C.D.2022

# Batalla europea por el dinero

## Los Quince se enfrentan por los Fondos de Cohesión ● Las ayudas económicas podrían suprimirse para los países que accedan al euro ● La ampliación supondrá un coste inicial de 7 billones de pesetas

SPC / MADRID

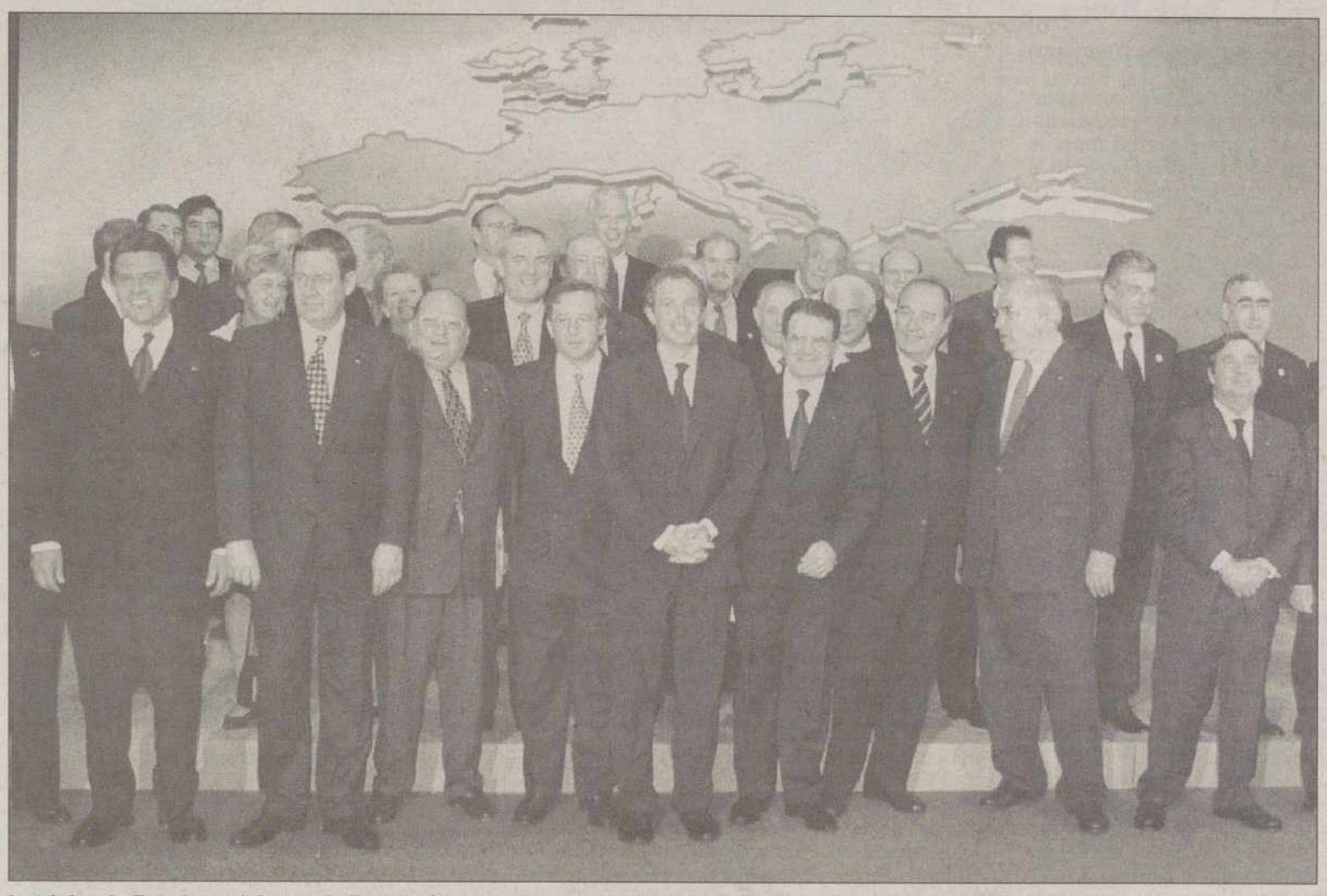

Los jefes de Estado y ministros de Economía de los Estados miembros de la UE en la foto de familia de la Cumbre del Euro / REUTERS

Recientemente, el Parlamento Europeo ha aprobado que los países que accedan a la tercera fase de la Unión Económica y Monetaria no se beneficien del Fondo de Cohesión a partir de 1999, lo que afectará directamente a España, que es uno de los cuatro Estados, que junto con Portugal, Grecia e Irlanda, obtienen recursos de esta procedencia. Sin embargo, a última hora de esta semana, los europarlamentario acordaron estudiar la concesión de estas ayudas económicas a nuestro país a partir del 2000. De no ser así, nuestro país en concreto podría ver reducidas sus ayudas comunitarias por este concepto en 200.000 millones de pesetas anuales, cerca de 1,8 billones de pesetas en el periodo 2000-2007, con la consiguiente ralentización de la inversión y modernización en medio ambiente e infraestructuras.

Los puntos de fricción que se plantean son varios. Por un lado, la convergencia nominal lograda para acceder a la unión monetaria no implica que se haya producido la convergencia real. Y por otro, se plantea la disyuntiva sobre si la ampliación de la Unión Europea al Este debe hacerse a costa de suprimir el Fondo de Cohesión a los países actualmente receptores, o por el contrario, debe aumentarse la aportación "solidaria" de los Estados miembros al presupuesto.

El 16 de julio de 1997, la Comisión Europea presentó la Agenda 2000 en la que se describían las perspectivas de la Unión Europea para el comienzo del siglo próximo, y donde se proponía la dedicación del 0,46 por ciento del Producto Nacional Bruto (PNB) de la Unión a la política de cohesión económica y social –ayuda a las regiones menos prósperas y a los grupos sociales desfavorecidos– durante el periodo 2000-2006.

Para después de 1999, la Comisión se propone mantener el Fondo de Cohesión en su forma actual, de manera que continúe financiando las redes de transporte transeuropeas y la realización de proyectos ambientales en los Estados miembros cuyo PIB per cápita sea inferior al 90 por ciento del promedio comunitario y cuyos esfuerzos de convergencia sean patentes (principio de condicionalidad). En el caso de los países beneficiarios del Fondo de Cohesión que hayan accedido a la moneda única, esto significa el cumplimiento de las disposiciones establecidas en el pacto de estabilidad y crecimiento.

La mayoría de los expertos considera que la decisión tomada por el Parlamento Europeo de introducir una enmienda pidiendo que a partir de 1999 se supriman los Fondos de Cohesión a los países participantes en el euro, no tendrá ningún efecto, ya que no tiene ningún valor jurídico y depende de la voluntad de los Quince y no del Parlamento.

A este respecto, Jordi Bacaria, director del Instituto Universitario de Estudios Superiores, afirma que "a pesar de esta resolución del Parlamento, la propuesta de la Comisión es de mantener los fondos de cohesión para aquellos Estados que tengan un PIB per cápita inferior al 90 por ciento de la media de la Unión Europea, y que participen en la tercera fase de la Unión Económica y Monetaria. En mi opinión, superada la tercera fase de la UEM, los Fondos de Cohesión deberían ser revisados en su concepción. Debería haber unos "fondos de compensación" para hacer frente a los posibles impactos negativos, consecuencia de la política monetaria única y de los límites de la política fiscal, para evitar las divergencias económicas excesivas entre los países participantes en la UEM".

José Antonio Orza, conselleiro de Economia e Facenda de la Xunta de Galicia, estima que la resolución del Parlamento Europeo sobre el Fondo de Cohesión "no tiene carácter vinculante. Además, la existencia de este fondo está en la propia entraña de Maastricht, por lo que cualquier modificación de su naturaleza tendría que contar con la unanimidad de los Quince". En la misma tónica, Francisco Rodríguez, coordinador de la Especialidad Económica del Instituto de Estudios Europeos de la Universidad de Deusto, y los Analistas Económicos de Andalucía coinciden en señalar que esta decisión dependerá de la negociación política en el seno del Consejo de Jefes de Estado y de Gobierno. "La evolución de dichos fondos dependerá mucho de la coyuntura económica en que se hallen los países de la Unión Monetaria, y si ésta es favorable resulta previsible un recorte a partir del 2003 para atender las necesidades de la ampliación al Este", fecha en la que la Comisión Europea tiene previsto realizar una revisión intermedia del criterio sobre el PNB.

También prevé un posible recorte Joan Vallvé, europarlamentario por CDC, quien afirma que "la cohesión europea es una exigencia previa a la ampliación, por lo que debe continuar un cierto fondo de cohesión para los Estados de la Unión que sufren un cierto retraso".

### Negociación difícil

En la misma línea, Josu Jon Imaz, europarlamentario por el PNV y miembro de la Comisión de Presupuestos, estima que "si bien la negociación será difícil, y habrá una disminución de las cantidades actuales de los fondos de cohesión y estructurales, no se producirá la eliminación absoluta del paquete del Fondo de Cohesión, sino una disminución de las cantidades actuales de estos fondos y de los estructurales". Otros analistas si bien están de acuerdo con que la decisión del Parlamento de suprimir los Fondos de Cohesión para los Estados que se integren en la zona Euro no se hará finalmente efectiva, justifican su opinión en el hecho de estar recogido tanto en el Tratado de Maastricht como en el de Amsterdam. Salvador Garriga, europarlamentario por el PP y miembro de la Comisión de Presupuestos, califica la decisión del Parlamento Europeo de "simplemente indicativa" y defiende que "la idea de la cohesión está expresamente recogida en el

### CONCLUSIONES

- La decisión del Parlamento Europeo de retirar los fondos a los países que no accedan a la tercera fase de la UEM no se hará efectiva.
- La presión de Alemania y de los 'ricos' para recortar su aportación al presupuesto comunitario se acelerará en los próximos meses.
- La convergencia nominal lograda para acceder a la Unión Económica y Monetaria (UEM) no implica de hecho que se haya producido convergencia real.
- La supresión del Fondo de Cohesión frenará y ralentizará la inversión y la modernización de las infraestructuras.

**Expertos consultados:** Miguel Arias Cañete, eurodiputado por el PP y presidente de la Comisión de Política Regional; Bárbara Dührkop Dührkop, eurodiputada por el PSOE y miembro de la Comisión de Presupuestos del Parlamento Europeo; Josu Jon Imaz San Miguel, eurodiputado por el PNV, miembro de la Comisión de Presupuestos y miembro suplente de la Comisión de Política Regional; Salvador Garriga Polledo, eurodiputado por el PP y miembro de la Comisión de Presupuestos; Alfonso Novo Belenguer, eurodiputado por la Coalición Radical Europea (CRE) y miembro de la Comisión de Política Regional; Joan Vallvé i Ribera, eurodiputado por Convergencia Democrática de Cataluña (CDC) y miembro de la Comisión de Política Regional; Jaime Valdivieso, eurodiputado por el PP y miembro suplente de la Comisión de Política Regional; Ángela del Carmen Sierra, eurodiputada por IU y miembro suplente de la Comisión de Política Regional del Parlamento Europeo; Fernando Fernández Martín, eurodiputado por el PP y miembro suplente de la Comisión de Política Regional; Isidro Hernández Perlines, consejero de Economía y Hacienda de la Junta de Comunidades de Castilla-La Mancha; Aránzazu Miguélez, directora general de Asuntos Europeos de la Junta de Castilla y León; Pedro Nalda Condado, director general de Asuntos Europeos del Gobierno de Cantabria; Emilio del Río Sanz, secretario general para la Unión Europea y de Acción en el Exterior del Gobierno de La Rioja; Artur Mas i Gavarró, conseller d'Economia i Finances de la Generalitat de Catalunya.

**Los expertos opinan que suprimir los fondos a los países del euro no tendrá efectos**

**El Parlamento propone financiar la ampliación a costa de eliminar las ayudas a los actuales receptores**

M.C.D.2022

Tratado de la Unión Europea".

En este sentido, Aránzazu Miguélez, directora general de Asuntos Europeos de la Junta de Castilla y León, manifiesta que la resolución de la Eurocámara carece de "fuerza vinculante y sólo supone una toma de posición por parte de los Estados miembros. El artículo 130 d) del Tratado de la UE prevé la creación del Fondo de Cohesión por unanimidad del Consejo a propuesta de la Comisión, previo dictamen conforme del Parlamento Europeo, pero no vincula su percepción a potenciales Estados que se incorporen a la Unión Económica y Monetaria, sino a determinados criterios de estabilidad económica".

La misma argumentación da Alfonso Novo, eurodiputado del Grupo de Coalición Radical Europea (CRE), quien afirma que la decisión del Parlamento no se hará efectiva porque "el artículo 130. d) del Tratado no vincula el Fondo de Cohesión a la Unión Económica y Monetaria. Su objetivo es contribuir a la financiación de proyectos en los sectores del medio ambiente y de las redes transeuropeas en materia de infraestructuras del transporte en los Estados miembros que tengan un PNB per cápita inferior al 90 por ciento de la media comunitaria".

**Una ampliación costosa**

Pese a todo, la batalla europea por los Fondos de Cohesión tiene una base argumental bastante sólida en el capítulo económico. La ampliación de la Unión Europea al Este será la más compleja y costosa de toda la historia comunitaria. Entre los años 2000 y 2006, se tendrán que desembolsar 12 billones de pesetas. El elevado número de países candidatos –once, si incluimos a Chipre–, el peso de su sector agrícola, y su pobreza relativa, superior al doble de la España cuando ésta se adhirió en 1985, han levantado ampollas sobre su financiación.

Aunque el panorama económico de los países del Este ha mejorado en los últimos tiempos, no deja de ser desolador. Si bien hay diferencias entre cada uno de ellos y entre el grupo de la primera velocidad (Polonia, República Checa, Hungría, Estonia y Eslovenia) y el de la segunda (Rumania, Bulgaria, Eslovaquia, Lituania y Letonia), en general, están marcados por el peso de una agricultura arcaica y el bajo nivel de prosperidad.

Desde el punto de vista económico, el sector agrícola de los diez candidatos del Este contribuye a su PIB con un 8,6 por ciento, mientras que para los Quince es marginal y representa un 2,4 por ciento.

Su otro gran mal es la pobreza. El PIB per cápita de los 10 supone sólo el 32 por ciento de la media comunitaria, mientras que el más atrasado de los Quince, Grecia, lo suplica, al alcanzar el 66 por ciento. Para salvar estas diferencias tan acusadas, la Comisión ha propuesto en su Agenda 2000 para el periodo 2000-2006 que los Quince confieran unas ayudas a la ampliación de 45.000 millones de euros (unos siete billones de pesetas), a las que se añadirán cerca de 30.000 millones de euros para financiar los primeros gastos de las primeras incorporaciones. El dilema está en si la ampliación se hará a costa de la supresión del Fondo de cohesión a los países que se integren en el euro, o bien, será necesario incrementar las aportaciones de los Estados miembros al presupuesto comunitario.

El primer ministro italiano, Romano Prodi, sostiene la bandera de la UE / REUTERS

## Los países más afectados

Si finalmente la pertenencia a la Unión Monetaria acaba determinando la exclusión del Fondo de cohesión, España, Irlanda y Portugal dejarían de recibir ayudas con cargo al mismo, y Grecia pasaría a ser el único país beneficiario. En la actualidad, España recibe casi el 56 por ciento del fondo, Grecia y Portugal un 18 por ciento e Irlanda algo más del 8 por ciento. Casi la totalidad de los analistas consultados considera que, de acuerdo con sus porcentajes de participación en el actual Reglamento Regulador del Fondo de Cohesión, y considerando la evolución de su renta por habitante, los países más perjudicados en el caso de una hipotética supresión de los fondos de cohesión, serían, por este orden: España, Portugal e Irlanda.

Además estiman que en ningún caso se perjudicaría a Grecia, que seguirá percibiendo las ayudas, dado que no ha entrado en la primera fase de la Unión Monetaria. Josu Jon Imaz, eurodiputado por el PNV, introduce una matización y especifica que aunque España y Portugal se verán igualmente perjudicados por la supresión de fondos, en términos cuantitativos, la situación es peor para España, ya que la cuantía de las ayudas es mayor. Además manifiesta que Grecia no perderá los Fondos de Cohesión, mientras que Irlanda sí lo hará, tras haber alcanzado el 90 por ciento del PIB. Los Analistas Económicos de Andalucía estiman que Irlanda sería la menos perjudicada ya que el nivel de renta está en la media de la comunidad, al tiempo que registra la mayor tasa de crecimiento de los Quince. "El más perjudicado, sin duda, sería España", apunta.

En nuestro país, aquellas comunidades que más se están esforzando en presentar un conjunto de condiciones que les permitan ofertar su espacio económico competitivo para el desarrollo de la actividad productiva, serían las más seriamente perjudicadas ante una hipotética supresión del Fondo de Cohesión.

De una forma más precisa, la directora de Europehaan Consulting y Francisco Rodríguez, manifiestan que las comunidades autónomas españolas que se verán más perjudicadas por una posible supresión del Fondo de Cohesión serían las enmarcadas en el objetivo 1 (PIB inferior al 75 por ciento de la media comunitaria). Otros analistas apuntan que las más dañadas serán las comunidades más atrasadas, como Extremadura y Andalucía, y en menor grado Galicia y Castilla-León.

## Argumentos poco sólidos

Por otra parte, la argumentación contra el Fondo de Cohesión se cae por su propio peso. Estar en el euro no significa haber alcanzado los niveles de renta media de la UE, como lo demuestra el hecho de que el PIB per cápita español sea el 75 por ciento de la media comunitaria, por lo que los expertos consideran que la razón de ser de estas ayudas sigue presente y los fondos deben mantenerse.

Todos los analistas afirman que la supresión del Fondo de Cohesión a los Estados que formen parte del euro frenará la convergencia real de los países del sur de Europa, ya que obstaculizará la puesta en marcha y financiación de infraestructuras necesarias para el desarrollo económico y la cohesión (transportes, comunicaciones, medio ambiente) y, por tanto, el proceso de globalización de los mercados y la aplicación de "políticas de convergencia" de los Estados. Es evidente que si el Fondo de Cohesión para el periodo 2000-2006 tendrá una dotación presupuestaria de 21.000 millones de euros, casi 3,6 billones de pesetas, "su supresión afectaría gravemente a inversiones en infraestructuras y medio ambiente, frenando el proceso de convergencia de los países del Sur de Europa", apuntan Miguel Arias y el director general de Renta 4.

En la misma línea, Josu Jon Imaz añade que, a pesar de ello, "se seguirá avanzando en la política de cohesión y social, ya que los fondos estructurales se mantendrán".

En la actualidad, el volumen de los fondos de cohesión representan la cuarta parte de los estructurales (1,1 billones de pesetas). Así, aunque su importancia en relación al paquete global de los fondos estructurales es relativa, el fondo de cohesión contribuye de manera específica al esfuerzo de convergencia en ámbitos tan importantes como los transportes y el medio ambiente.

Teniendo en cuenta que el Fondo de Cohesión se creó con la finalidad de disminuir las diferencias de riqueza existentes entre los Estados miembros, "es indudable que la supresión del mismo supondría un paso atrás", afirma Isidro Hernández. El conselleiro gallego de Economía, afirma por su parte que ni la convergencia nominal para entrar en el euro es condición suficiente para el equilibrio territorial dentro de la UE; ni el euro supone "per se" que las economías hayan alcanzado un grado de convergencia que permita similares niveles de bienestar a todos los ciudadanos de la UE.

M.C.D.2022

# El Papa hace frente a las protestas

## Juan Pablo II mostró su apoyo al obispo más criticado de Austria en su segundo día de visita y recordó que el ministerio sacerdotal no es "una conquista humana"

SPC / S. POELTEN (AUSTRIA)

El papa Juan Pablo II celebró en la tarde de ayer una misa al aire libre en la Sankt Poelten en cuya homilía, ha apoyado al polémico obispo de la diócesis, Kurt Krenn.

Además, el Pontífice afirmó que el ministerio sacerdotal y episcopal no es "una conquista humana" sino "una institución divina".

El papa ha salido así al paso de una de las pretensiones de los sectores críticos con la línea pastoral de la Iglesia de nombrar a los obispos "desde arriba" ignorando incluso antiguos privilegios de las iglesias europeas, que en el pasado podían, al menos, presentar candidatos. El pontífice concluyó ayer tarde en Sankt Poelten la segunda jornada de tercera visita pastral a Austria.

Antes de llegar a esta diócesis (630.728 habitantes de los cuales el 90 por ciento son católicos), se recogieron 50.000 firmas pidiendo al Papa que el discutido ex-obispo auxiliar de Viena fuera trasladado a otra sede.

Sin embargo, al comienzo de su homilía, el Papa apoyó plenamente al obispo "que no sólo ha preparado cuidadosamente esta manifestación de fe, sino que además no está ahorrando esfuerzos para poder mandar también en el futuro sacerdotes a los fieles de las numerosas parrioqias (420) de la diócesis a él encomendada".

Minutos antes, en el saludo que dirigió a Juan Pablo II en el comienzo de la misa, el obispo Krenn pidio oraciones para el cardenal Groer, recluido en un convento de la alemana Dresde tras ser acusado de pederastia y ausente en toda la ceremonia de esta visita, del que dijo que se encontraba enfermo.

Cuando hace unos meses la Comisión Permanente de la Conferencia Episcopal austriaca emitió un comunicado en el que expresaba la "certeza moral de la responsabilidad" del anciano purpurado y ex arzobispo de Viena, Krenn, que siempre lo defendió, criticó dicha nota alegando que era un asunto que por su gravedad debió tratarse en el pleno de la Conferencia y no por la Permanente.

Participaron en la misa, con gran recogimiento, unas 50.000 personas, entre las que figuraban el presidente federal, Thomas Klestil y personalidades del gobierno regional. Concelebraron con el papa 16 miembros del episcopado austriaco, así como el cardenal-arzobispo de Colonia (Alemania), Meisner, y otros 14 prelados de Eslovaquia, República Checa, Polonia, Rumanía y Ucrania.

En su homilía, el Papa tocó algunos temas planteados en la comunidad católica no sólo de Austria, sino del mundo entero; advirtió que el laico no puede sustituir al sacerdote en lo que es "propio de éste", y ello pese a la crisis de vocaciones de las que "no cabe lamentarse sino rezar para que las haya".

**Varias personas portaban globos negros en protesta por el obispo al paso del 'Papamóvil'** / REUTERS

El Pontífice subrayó la importancia de las comunidades de vida consagrada, de los padres de familia en la formación cristiana de los hijos y exhortó a los fieles a enseñar "a los muchos contemporáneos que han perdido a Dios Padre" el "alfabeto de la fe,mediante el servicio y la caridad, que es un lenguaje que todos entienden".

El día anterior, unos 600 fieles se reunieron en un vigilia en S. Poelten en protesta por los conflictos que según ellos ha originado en esta diócesis el obispo conservador Kurt Krenn.

Las organizaciones católicas críticas Foro XXIII y Camino de Esperanza habían invitado a una vigilia al aire libre para manifestar "su amor y preocupación por la Iglesia". El obispo Krenn, considerado próximo al Opus Dei y con buenas relaciones con el Pontífice, destaca por sus posturas rigurosas a ultranza, su afinidad al líder populista del partido político de derechas Joerg Haider y los vehementes conflictos con los que se enfrenta a los ambientes diocesanos propensos a una línea reformista.

Los organizadores de la vigilia declararon ayer que su iniciativa corresponde a las palabras del Papa, pronunciadas el viernes en Salzburgo, según las que los católicos no deberían disgregarse de la Iglesia sino "pisar fuerte".

Recordaron una frase de Juan Pablo II que, cuando era obispo de Cracovia, dijo: "El conformismo equivale a la muerte para cualquier comunidad. Para toda comunidad es necesaria una oposición leal".

Según comunicó el presidente de Foro XXIII, Johannes Oppolzer, estos grupos no pretendían alterar la misa que el Papa celebra en un parque de S.Poelten. Pero estaba previsto soltar 2.000 globos negros, "una nube negra" del dolor por la situación en la diócesis, que finalmente tuvo que suprimirse por motivos de seguridad. Los miembros de los grupos críticos distribuyeron, sin embargo, octavillas en las que pedía el relevo del controvertido obispo.

Una de sus mayores preocupaciones políticas, la unión de toda Europa, venciendo las antagónicas ideas de este y oeste, volvió a ser subrayada por el Santo Padre, al hablar de la "europeización del continente como necesidad", y rechazó una vez mas el vocablo "la ampliación hacia el Este". El Papa afirmó también que "sigue existiendo una separacion económica y espiritual entre ambas partes que hay que vencer".

## Asombro por hablar del presunto pederasta

La mención en la misa papal celebrada ayer en S. Poelten del ex arzobispo de Viena cardenal Hans Hermann Groer, acusado de abusos sexuales cometidos a sus discípulos de la abadía benedictina de Goettweig, sorprendió en ambientes católicos austriacos. El controvertido obispo diocesano, Kurt Krenn, exhortó al principio del santo oficio, al que acudieron 25.000 fieles, a rezar por Groer. El presidente de Acción Católica, Fritz Csoklich, afirmó en un programa de televisión, que este cardenal, que tuvo que abandonar el país y se encuentra confinado en un monasterio de monjas cerca de Dresde, no tiene nada que ver con la ciudad escenario del acto. Las esperadas protestas contra la persona y la línea pastoral de Krenn pasaron casi inadvertidas, aunque miembros de los grupos críticos Foro XXIII y Camino de Esperanza distribuyeron octavillas pidiendo el relevo del obispo. Sin embargo, ambos grupos no pudieron realizar su propósito de lanzar 2.000 globos negros al aire en señal de su "dolor" por la situación en la diócesis. Según el presidente de Acción Católica, en la misa del Papa en S. Poelten hubo chicas que actuaron de monaguillos y fieles que recibieron las hostias en la mano y no en la boca, prácticas que eran rechazadas por el Papa y que el obispo Krenn ha intentado erradicar en su diócesis. El abad del monasterio de Geras, Joachim Angerer, de donde proviene Jakob Kernn, acusó al obispo de aprovechar la visita del Papa para su propia ambición.

# Garzón afirma que la violación de los derechos debe enjuiciarse

EFE / MADRID

El juez de la Audiencia Nacional Baltasar Garzón dijo ayer que "ninguna legislación interna" puede impedir la persecución universal de "violaciones masivas de derechos humanos, que trascienden cualquier frontera", ya que "afectan a la propia esencia del ser humano".

Baltasar Garzón, quien investiga en la Audiencia Nacional la desaparición de españoles o familiares de españoles durante el régimen militar argentino (1976-1983), señaló que las violaciones de derechos, "honestamente", deben conducir al enjuiciamiento y sanción en tribunales internacionales independientes.

El magistrado, quien no quiso comentar la suspensión del también juez de la Audiencia Nacional Javier Gómez de Liaño, al que ha sustituido, hizo referencia durante su intervención al fin dialogado de la violencia en el Ulster y dijo que el "principio de mediación" podría representar una esperanza para la pacificación en otros países, dada "la universalidad de ciertos fenómenos criminales". Garzón hizo estas manifestaciones durante un debate sobre los derechos humanos que, con motivo del informe de Amnistía Internacional (AI) correspondiente a 1998, tuvo lugar en Madrid y en el que participaron también el presidente de la sección española de esta organización, Andrés Krakenberger, el periodista Vicente Verdú y la directora de la editorial Aguilar, Carmen Lacambra.

El juez de la Audiencia Nacional, quien hizo un amplio repaso de los conflictos internacionales y actividades represoras que han propiciado violaciones masivas de derechos humanos, abogó por un tribunal penal internacional, cuya creación se ha debatido esta semana en Roma, que sea independiente para enjuiciar crímenes contra la humanidad.

El presidente de la sección española de AI, Andrés Krakenberguer, por su parte, lamentó la oposición a la independencia de este Tribunal de Estados Unidos, Francia, China y Rusia y agregó que, con este tipo de actitudes "corremos el riesgo" de que los violadores de derechos humanos sean procesados dependiendo de los intereses del Consejo de Seguridad de la ONU. Krakenberger indicó que los gobiernos "son reacios a ceder poder" y ello dificulta iniciativas como la de la creación del tribunal penal internacional.

El periodista Vicente Verdu destacó que "nadie está en condiciones de apoyar un tribunal penal internacional que tome medidas" contra los culpables de crímenes de guerra".

M.C.D.2022

## Desarticulada en Murcia una red de inmigración ilegal de rumanas

EUROPA PRESS / MADRID

El Cuerpo Nacional de Policía ha conseguido desarticular una red de inmigración ilegal de mujeres rumanas en el litoral mediterráneo encabezada por un vecino de Lorca, F.M.R., de 41 años, y su compañera, de nacionalidad rumana, que se dedicaban a captar, a través de familiares de esta última en Rumanía, mujeres que introducían en nuestro país para dedicarlas a la prostitución en clubes de alterne y domicilios particulares, informó ayer la Dirección General de la Policía.

Desde hace unos 25 días, miembros del Cuerpo Nacional de Policía de la Jefatura Superior de Murcia realizaban investigaciones sobre una red de inmigración de ciudadanas rumanas que, una vez en España, eran obligadas a prostituirse en domicilios particulares o en clubs de alterne de distintas ciudades del litoral mediterráneo.

Desde un principio, las investigaciones apuntaron al ciudadano español F.M.R de 41 años de edad y natural de Lorca (Murcia) y a su compañera rumana, Steliana Z. de 34 años.

El sistema para introducir a estas mujeres en nuestro país pasaba por los familiares de Rumanía, apoyados por un grupo de personas de aquel país, que captaban a las chicas y obtenían en el Consulado francés de Rumanía un Visado en Tránsito hasta París.

# Un ajuste de cuentas

## Asesinan de un disparo en la cabeza al principal testigo del juicio contra Al Kassar por tráfico de armas

SPC / MADRID

El sirio Mustafa Nassini, un hombre con múltiples antecedentes por tráfico de drogas y que fue uno de testigos del juicio celebrado en 1995 contra el supuesto traficante de armas Monzer Al Kassar, fue asesinado ayer de un disparo en la cabeza en su casa de Madrid.

La Jefatura Superior de Policía de Madrid ha informado que la víctima, de 49 años, fue disparada pasadas las diez de la mañana por un desconocido en su domilicio, un chalé ubicado en el número 40 de la avenida Charondelete, en el Parque Conde Orgaz, una de las mejores zona residenciales de la capital en pleno corazón del norte de Madrid.

Sus familiares le traladaron inmediatamente a la clínica Nuestra Señora de América, donde falleció minutos después, mientras uno de sus hijos llamaba al 091 para alertar de que un desconocido había disparado a su padre.

El Grupo de Homicidios de la Brigada Provincial de Policía Judicial, en colaboración con la Brigada Provincial de Policía Científica, se ha hecho cargo de las investigaciones del crimen, relacionado con un ajuste de cuentas según todos los indicios.

En diciembre de 1994, poco antes de que Mustafa Nassini tuviera que intervenir como testigo en el juicio celebrado en la Audiencia Nacional contra Al Kassar, dos hijos de la víctima fueron secuestrados por cinco colombianos que trataban de vengar una deuda que el padre había contraido con un cártel colombiano de narcotráfico.

Nassini fue asesinado a las puertas de su casa / EFE

Los dos hijos de Nassini fueron secuestrados en las inmediaciones de la casa en la que ayer fue asesinado y fueron liberados por los GEOS en una espectacular operación pocos días después.

Del caso se ha hecho cargo el Grupo de Homicidios de la Brigada Provincial de Policía Judicial, en colaboración con la Brigada Provincial de Policía Científica. Mustafa contaba con múltiples antecedentes por tráfico de drogas pero se trata, sin duda, de su condición como testigo contra un traficante de armas la que le puso en el ojo del huracán.

## La mitad de la población padece alguna patología ocular

EP / LEÓN

El cincuenta por ciento de la población española padece algún tipo de patología visual, que afecta, sobre todo, a los niños y ancianos, especialmente a partir los 60 años, edad en la que suelen ser necesarias las operaciones quirúrgicas de cataratas. Por ello, la Organización Nacional de Ciegos Españoles (ONCE) ha puesto en marcha la campaña *Prevención 98. Mira por tus ojos*, que ofrece revisiones gratuitas de la vista al objeto de incidir en la importancia de la prevención, la educación y la concienciación ciudadana.

Hasta el próximo año, esta iniciativa llegará a 58 ciudades de España y se estima que cerca de cuarenta mil personas acudirán a la revisión de su aparato ocular. La campaña fue presentada ayer en León por el alcalde de la ciudad, Mario Amilivia, junto a los responsables regionales de la ONCE y varios oftalmólogos.

EFE

## El verano entra a las cuatro de esta tarde

El verano, que oficialmente comenzará hoy a las 16 horas y 40 minutos -hora peninsular-, hará su entrada este año acompañado de temperaturas algo más bajas en la mitad noroccidental de la Península que las registradas en días precedentes. Así, y según la predicción del Instituto Nacional de Meteorología, el estío empezará con los termómetros en moderado descenso en Cantabria, País Vasco, Galicia, Asturias, Castilla y León, Extremadura y Andalucía occidental. Además, durante el verano, la estación más larga del año desde hace algunos siglos y que durará 93 días y 15 horas, tendrán lugar el día en que el Sol se pone más tarde -el próximo 28 de junio- y el día en que el Sol y la Tierra se encuentran más alejados entre sí a lo largo del año, informa el Observatorio Astronómico Nacional (OAN). En la imagen, la playa de San Sebastián ayer.

## BREVES

■ DIARIO ITALIANO

### El aspecto negativo de la Costa del Sol

El suplemento *Il Venerdi* del diario romano *La Repúbblica* dedica 8 páginas de su último número a destacar el aspecto más negativo de la Costa del Sol española. El diario subraya su condición de refugio para prófugos de la justicia de todo el mundo y de paraíso para las mafias y el crimen organizado. El reportaje se abre con el siguiente párrafo: "nobles, jeques, actores, jubilados. Pero también mafiosos, traficantes de armas y de droga. Delincuentes fugados. Todos juntos en el sur de España".

■ MADRID

### La apuñala por no pagarle el alquiler

Un hombre de 44 años, Mohamed H., ha sido detenido en Pinto (Madrid) tras apuñalar, en compañía de otro individuo aún sin identificar, a su ex compañera sentimental, Zarhri H., de 49 años, por negarse a pagar el alquiler del piso donde el agresor vivía con su esposa y su hijo. Según informó ayer la Policía, los hechos ocurrieron cuando Zarhri caminaba por la calle y fue abordada por Mohamed y otro individuo, que, sin mediar palabra, le propinaron una paliza y una puñalada grave.

■ DEFUNCIONES

### La droga ataca a los treintañeros

Un total de 215 de los 472 personas fallecidas en España el año pasado a consecuencia de las drogas tenían entre 31 y 40 años, lo que supone un 46% del total. Además, la proporción de fallecidos únicamente aumenta en este tramo de edad (un 5,39% más que en 1996), mientras bajan las muertes entre los más jóvenes. Según datos incluidos en la Memoria de la Fiscalía Antidroga, 136 fallecidos contaban entre 26 y 30 años, un 18% menos que las muertes cen ese mismo tramo de edad un año antes.

■ ITALIA

### Fuerte seísmo en Sicilia sin víctimas

Un fuerte seísmo sacudió la pasada madrugada la costa occidental de la isla de Sicilia (sur de Italia), sin que causara víctimas ni daños de consideración, confirmaron fuentes de Protección Civil. El terremoto, que se produjo a las 04.25 horas (02.25 GMT) y cuya intensidad osciló entre el quinto y sexto grado de la escala de Mercalli (sobre 12) es el segundo que afecta a la misma zona en una semana. El epicentro se localizó en un punto del mar entre la isla de Ustica y la costa siciliana y la secuencia de temblores fue claramente advertida por la población.

M.C.D.2022

Jordi Pujol, durante su visita a Olot, donde inauguró ayer un parque / PERE DURÁN (EFE)

# Pujol dice contar con bendiciones para imponer el cine en catalán

## El líder de UDC afirma que se enteró del decreto "por la prensa"

EFE / GERONA/BARCELONA

El presidente de la Generalitat, Jordi Pujol, señaló ayer que cree que tiene "todas las bendiciones para tirar adelante el decreto" del catalán en las exhibiciones cinematográficas. Pujol señaló, durante una visita que realizó a las comarcas de La Garrotxa y el Ripolles, que se ha abierto un período de 15 días para que se presenten alegaciones por parte del sector y ha negado que no se hayan llevado a cabo "consultas con las demás fuerzas políticas".

El presidente de la Generalitat catalana añadió que "no nos podemos quedar inmóviles por las presiones de algunos partidos porque la responsabilidad de tirarla adelante al final es del Gobierno y aunque procuraremos alcanzar el máximo consenso nosotros tenemos que aplicar la ley".

Pujol recordó que durante el Gobierno socialista "se aprobó en 1994 una ley que establecía cuotas para el castellano en el cine y que preveía multas en caso de incumplimiento, ley que se aplicó en 1997 por un decreto de la ministra Aguirre, que mantiene las cuotas y sanciones, y sigue vigente".

"No entiendo que lo que ven beneficioso para el castellano sea una especie de aberración para el catalán sobre todo en un momento en que la cuota del catalán en pantalla es del 1 por ciento", destacó. "Creo tenemos todas las bendiciones para aplicar la ley: primero por lo que se votó en el Parlament con apoyo del PSC, después por la ley del 94 aprobada por el PSOE y finalmente por el decreto del PP para su aplicación", añadió.

Respecto al hecho de que el PP y CiU hayan discrepado en dos recientes votaciones en el Congreso y en Parlament ha indicado que "hay cosas que no acaban de encajar" pero que ello "no justifica que se tomen medidas de represalia".

Por su parte, el líder de UDC, Josep Antoni Duran Lleida, aseguró que su partido no conoció el proyecto de decreto sobre el catalán en el cine hasta que se difundió a través de los medios de comunicación, y se mostró partidario de dialogar con los partidos que apoyaron la ley del catalán.

"Unió como partido no tuvo conocimiento del proyecto de decreto, pero esto no es una queja ni un reproche, es una realidad. Además, tal como ha explicado Jordi Pujol, el decreto fue debatido en el Govern y, por tanto, lo conocieron los consellers de Unió", señaló Duran en declaraciones a Efe.

Y otros que se sumaron ayer a la polémica fueron ERC. El secretario general de ERC, Josep Lluis Carod-Rovira, anunció que su partido presentará el el próximo jueves dos proposiciones no de ley en el Parlament solicitando una cuota mínima de doblaje al catalán del 25%. "Si no tenemos derecho –dijo– a ver una película de cada cuatro en catalán, que nos lo expliquen, pues una lengua no prospera si no tiene proyección en los medios".

# Assumpta Serna, detrás de la cámara

MERCEDES CERVIÑO / MADRID

Assumpta Serna se prodiga en las cinematografías de otros países, va de un lado a otro y de vez en cuando recala en España, como en este caso, cuando prepara su debut en la dirección con *Boris I Rey de Andorra*, una historia romántica "de un soñador que lucha por una quimera", declaró a Efe.

Es un proyecto largamente acariciado. La idea de escribir un guión basado en unos hechos reales ocurridos en 1934 le surgió hace seis años, trabajó un poco el desarrollo de la historia y, entre papel y papel, fue puliendo la trama de su película. "He escrito una primera versión del guión –dice– pero voy a reescribirlo de nuevo con la ayuda de Manuel Hidalgo. Es una historia apasionante que habla de un hombre que quiere ser rey para ofrecer el trono de Andorra a su amada. Es la quimera de un país de ensueño, un paraíso".

Este primer borrador le ha permitido desarrollar en cada personaje cosas de ella misma, aunque ella se limitará a estar al otro lado de la cámara sin reservarse ningún papel. El rodaje comenzará la próxima primavera; será una coproducción entre España, Francia y Bélgica, y se rodará en tres idiomas, francés, inglés y catalán. Assumpta Serna lleva desde 1988 viviendo a caballo entre Madrid y Los Angeles: "no tomé la determinación de marcharme –dice–, pero siempre estuve abierta a la posibilidad de trabajar fuera de España, hasta tal punto que mi vida privada la he adecuado a mi vida profesional. Y es que siempre tuve un gran sentido de aventura y una gran voluntad de que el mundo me sorprenda". Serna fue la actriz española pionera en la conquista de Hollywood.

BREVES

■ ARQUEOLOGÍA

## La civilización tartésica, más cerca

Los yacimientos descubiertos pero aún no excavados de la Torre de Doña Blanca (Cádiz), Jérez, Málaga y Huelva se están acercando mucho a la civilización de Tarteso, el famoso reino nombrado por Heródoto, dijo a Efe José María Blázquez, autor de parte del primer *Diccionario de Arqueología* elaborado por españoles. El Diccionario, coordinado por José Alcina y publicado por Alianza Editorial, incluye más de dos mil términos sistematizados y actualizados de todos los campos, desde la arqueología clásica y de Oriente Próximo, reunidos por Jaime Alvar Ezquerra y Jose María Blázquez, a la prehistoria de Europa, Asia y África, de María Isabel Fernández y Gonzalo Ruíz y a la América precolombina de José Alcina.

■ HALLA A UN FAMILIAR

## La lista de Schindler sigue ayudando

Un diputado británico logró encontrar a un familiar que creía muerto en el Holocausto nazi gracias a la película *La Lista de Schindler*, de Steven Spielberg. Gerald Kaufman, diputado laborista en la Cámara de los Comunes, explicó, en declaraciones al diario londinense *Daily Telegraph*, cómo descubrió el nombre de su primo Murray Pantirer en la lista de judíos que se salvaron del genocidio gracias a Oskar Schindler y que aparece al final de la película. Hasta ese momento, Kaufman creía que su primo, que en la actalidad tiene 73 años de edad, desapareció en los campos de exterminio. Tras las pertinentes investigaciones consiguió encontrarle en New Jersey, en Estados Unidos.

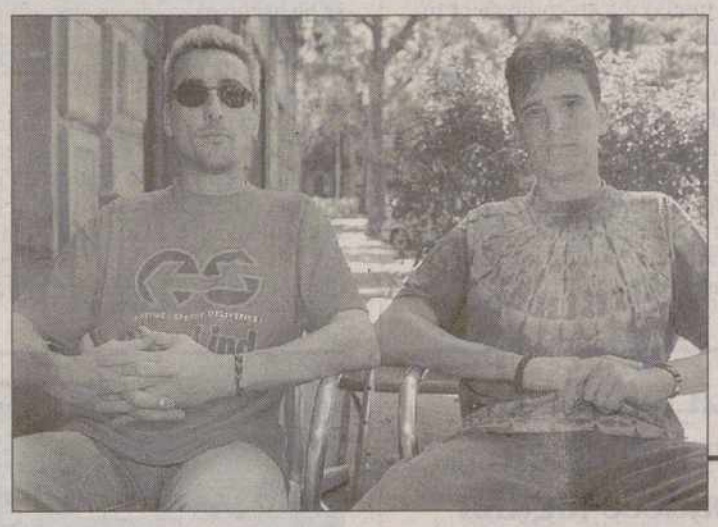

■ DANZA INVISIBLE

## Ritmos caribeños en el nuevo disco

El grupo malagueño de pop latino Danza Invisible opta por la música caribeña, y jamaicana especialmente, en su undécimo disco, *En equilibrio*, que incluye versiones de Víctor Víctor o Manzanita y que rehúye del sabor africano de su anterior obra, *Por ahora*. Danza Invisible se formó en Málaga en 1982 y, tras una primera etapa con claras influencias de Simple Minds, se decantó por el pop latino.

■ LITERATURA-ANTROPOLOGÍA

## Desolación por la muerte de Castaneda

La muerte del escritor Carlos Castaneda, uno de los fundadores del movimiento *Nueva Era* y que fue anunciada en Los Angeles, cayó ayer como un jarro de agua fría en Brasil, donde contaba con decenas de miles de seguidores. La prensa brasileña dedicó ayer, sábado, numerosos artículos a la vida y obra de Castaneda que, según varios columnistas, "falleció a los 72 años con el mismo misterio que rodeó toda su vida". La muerte del escritor fue anunciada el pasado viernes por su abogada, Debora Droozh, pero en realidad ocurrió el pasado 27 de abril en la casa que Castaneda poseía en Westwood (California, EEUU). "Falleció de cáncer de hígado, su cuerpo fue cremado al día siguiente y las cenizas se esparcieron, según su deseo, en un desierto al norte de México", explicó Droozh.

M.C.D.2022

EL PARTIDO DE LA JORNADA/PALENCIA-MOSTOLES

# El Palencia busca un hueco a la esperanza

**A las seis de la tarde de hoy, el Palencia despide la temporada ante su afición midiéndose al Móstoles en un encuentro de vital trascendencia, dado que a los morados sólo les vale el triunfo. Los de Alfredo Merino cuentan con varias bajas.**

ALBERTO MORENO

Ultimo encuentro de la temporada en La Balastera. ¿Ultimo en Tercera División? Eso está por ver y jugar. Los morados lo tienen complicado (su cálculo de posibilidades no pasa de un 6,17%, por el 34,50% de los madrileños) pero quieren aferrarse a toda posibilidad matemática que les resta para lograr el ascenso y las mismas pasan por derrotar en el doble encuentro al Móstoles. «Jugando peor, no logrando los mismos resultados, estamos igual que el año pasado ante el Caudal. Nos lo jugamos frente a un equipo en las dos últimas jornadas". Así enjuicia el técnico morado este doble enfrentamiento ante los madrileños. Cierto es que logrando los seis puntos las posibilidades de ascenso son muchas, aunque no al cien por cien, porque la igualdad en este grupo es tanta que cualquiera de los cuatro pueden ascender.

El Palencia ha desaprovechado dos oportunidades seguidas de recuperar el liderato del grupo. Hoy puede ser la tercera. Se lo han puesto en bandeja, pero merced a dos malos partidos ante Siero y Celta B lo dejó escapar. Tras el 0-1 en Barreiro en el descanso, el Palencia era líder y claro favorito para el ascenso. Ahora debe de jugar al filo de la navaja y jugándose los cuartos ante el Móstoles, líder compartido del grupo que no conoce la derrota en el play-off.

Por si fueran poco las dificultades, el Palencia se ha quedado en cuadro, especialmente en el centro de la zaga. Pese a todo, los morados son optimistas. Entienden que el juego de los madrileños, abiertamente ofensivo, les favorece, dado que es un equipo que trata bien el balón, de características semejantes a las de los morados. Han prometido salir a "morir" al campo. Es su última, o penúltima baza, y no quieren desaprovecharla, despidiéndose de la afición con la esperanza de poder lograr el ascenso en la última jornada y haciendo olvidar la tristísima imagen ofrecida quince días antes frente al Siero. Ahora, o nunca.

También el Móstoles se juega mucho, no tanto como el Palencia, pero sí medio ascenso. Sabe que ganando a los morados en La Balastera tiene la Segunda B en el bolsillo y de esta manera seguiría dependiendo de sí mismo para lograr el ascenso.

Además, aunque en su plantilla no haya muchos jugadores que lo recuerden, pero sí entre la afición, se recuerda que el Palencia hace siete años, en este mismo escenario, le mandó a Tercera División. Su verdugo en aquella ocasión, Cantero, no estará en condiciones de poder jugar hoy.

### Un once inédito

El Palencia afrontaba el play-off con la plantilla al completo, liberada de sanciones y lesiones, pero todo se ha torcido en el play-off, especialmente tras la derrota dolorosa en Pola de Siero. Tras ese 1-0, todos los acontecimientos se han precipitado. Colega dejó el club (tras ser expulsado de los entrenamientos por el técnico), Fernando se lesionó de gravedad y dijo adiós a la temporada, Cantero cayó lesionado también ante los asturianos, Martín abrió esta senda, aunque ya esté recuperado, Villahoz fue expulsado en Vigo, Fran vio la décima cartulina amarilla. Demasiados inconvenientes en el momento más delicado.

Todo ello le obliga a recomponer el equipo, pero una de las grandes cualidades de esta plantilla es la calidad que tienen todos sus jugadores y siempre que se han producido situaciones parecidas los teóricos reservas han hecho olvidar a los titulares. Sí se echa en falta el carácter ganador de Fernando, sus ánimos en el campo a sus compañeros. Falta el líder y alguien tiene que asumir ese papel. Es el momento para que los veteranos, los Martín, Olea, Bueno, Molinero, los que llevan muchas temporadas en el equipo, tiren del resto.

Geñín estará en la portería, arropado por una defensa inédita, con Guati e Isidro en los laterales y Revuelta y Martín en los centrales. El de Dueñas, habitual lateral zurdo, sabe jugar en este puesto. No es un jugador de choque, pero se defiende en esta faceta. Además, algo que siempre ha echado en falta el Palencia, le puede empezar a dar sentido al balón desde atrás, sin necesidad del recurso del pelotazo, buscando dar el balón con ventaja a los medios centros. Se pierde con Fran y Fernando contundencia defensiva, pero se gana en creatividad y experiencia y calidad tiene el de Dueñas para dar y tomar. En los pivotes, Bueno tendrá que hacer de Villahoz, realizando el trabajo sucio, dejando la manija a Olea, con ganas de explotar en esta temporada. En la línea de medias puntas, dos jugadores en las bandas que quieren recuperar su gran nivel, Oscar López y Joaquín, con Alberto, posiblemente el jugador en mejor estado de forma en el play-off, por el centro, enlazando con Molinero, al que le van estos encuentros. Es difícil, pero todavía hay hueco para la esperanza.

Martín y Revuelta será la improvisada línea de centrales de los morados/ ENRIQUE CAÑA

## El partido del Palencia

### Palencia-Móstoles

Estadio Municipal de La Balastera
Domingo, 21 de junio. 18,00 horas

**ARBITRO:** Vidal Riveiro

**ENTRENADOR:** Alfredo Merino

**SUPLENTES:** Paniagua, Boudón, Toni, Pereda, Tovar.

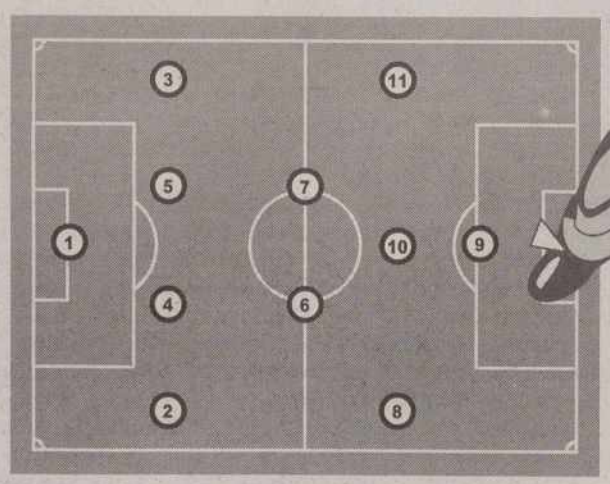


1 Geñín
2 Guati
3 Isidro
4 Martín
5 Revuelta
6 Bueno
7 Olea
8 López
9 Molinero
10 Alberto
11 Joaquín

Gráfico Gabinete de Comunicación/El Diario Palentino

TVP

Hoy DOMINGO, desde las 11,00 horas de la noche

EL DEPORTE DE FIN DE SEMANA EN TELEVISION PALENCIA

*Un programa en directo con los resultados de las competiciones más importantes con representación provincial, crónicas, comentarios, entrevistas, próxima jornada y un largo etcétera*

*Conozca gratuitamente todos los domingos, con imágenes calentitas, lo mejor del fin de semana deportivo palentino a través del Canal 57*

TVP CANAL 57

*Porque más vale una imagen, sintonice TELEVISION PALENCIA*

M.C.D.2022

POLIDEPORTIVO

# Triatlón Camino de Santiago del Patronato Municipal de Deportes

## Se desarrollará en siete etapas, en bicicleta, andando y corriendo

**Organizado por el Patronato Municipal de los Deportes y como novedad dentro de la oferta deportiva para el verano 98, se va a realizar el Camino de Santiago mediante un Triatlón que comprenderá etapas en bicicleta, andando y corriendo.**

REDACCION

Heliodoro García Ramos, concejal de deportes del Ayuntamiento de Palencia.

Esta propuesta ofrece la posibilidad de realizar esta interesante aventura de una forma original, que por otro lado requiere una adecuada preparación física, debido a los cambios diarios de actividad. De no ser por esta circunstancia, el recorrido sería el normal, realizado por muchos grupos a lo largo del año, especialmente el próximo, al ser Jacobeo. Las jornadas se completarán con la visita a la localidad final de etapa, no olvidando que el camino transcurre por localidades españolas de indudable valía y riqueza histórica y cultural.

### Siete etapas

El recorrido se ha dividido en siete etapas, desde la localidad palentina de Carrión de los Condes hasta Santiago de Compostela, cuatro de ellas en bicicleta, dos andando y una corriendo (la última dividida en dos series):

* Primera etapa: Carrión-Mansilla, 90 kilómetros en bicicleta.

* Segunda etapa: Mansilla-Villadangos, 40 kilómetros andando.

* Tercera etapa: Villadangos-Ponferrada, 85 kilómetros en bicicleta.

* Cuarta etapa: Ponferrada-Villafranca, 27 kilómetros, 17 de ellos corriendo y el résto en bicicleta.

* Quinta etapa: Villafranca-Sarria, 93 kilómetros en bicicleta.

* Sexta etapa: Sarria-Portomarín, 34 kilómetros andando.

* Séptima etapa: Portomarín-Santiago, 95 kilómetros en bicicleta.

El viaje se realizará entre el 16 y 23 de agosto, se llevarán vehículos de apoyo para llevar el material, equipaje, etc.. Todos los participantes estarán cubiertos por el oportuno seguro, encontrándose entre la expedición personal sanitario, contando con la colaboración del Club Aire Libre de Palencia.

Todas las personas interesadas en participar deberán formalizar la inscripción en las oficinas del Patronato Municipal de los Deportes, donde obtendrá una información más completa de toda la programación de esta actividad que ha despertado un especial interés entre muchos palentinos que querían realizarlo y ven en esta iniciativa un momento adecuado para poder llevarlo a cabo.

ATLETISMO

## Francisco Santos Rey ganó en el Cross de la Puebla

El atleta palentino del Adidas, Francisco Santos Rey, demostró su condición de favorito, venciendo en la sexta edición del Cross urbano de la Puebla, disputado en la jornada de ayer. Santos Rey, especialista en este tipo de pruebas sobre el asfalto, atacó en la última vuelta del circuito urbano a los compañeros de fuga, Hierro y Granso. Finalmente, no tomaron la salida los dos últimos ganadores de esta carrera, el salmantino David López y el vallisoletano Teodoro Cuñado. Como nota anecdótica, cabe reseñar que el medallista olímpico Juan Manuel Abascal, entrenador del equipo cántabro del Vega del Pas, realizó las labores de comentarista de esta prueba, haciéndole un favor a la organización. la AV B La Puebla.

Los ganadores de las diversas pruebas fueron los siguientes:

* Benjamín femenino:Carmen Pelayo (Cantabria).

* Benjamín masculino: Eduardo García (Asturias).

* Alevín femenino: Katerina Robles (Salamanca).

* Alevín masculino: Javier Calvo (Valladolid).

* Infantil femenino: Arancha Romero (Salamanca).

* Infantil masculino: Javier Arroyo (Cantabria).

* Cadete femenino: Alicia González (Caja España).

* Cadete masculino: Rubén García (At. Salamanca),

* Junior femenino: Inmaculada Franco (Caja España).

* Junior masculino: Iglesias Borrego (Salamanca).

* Senior femenino: Sonia Hoyos (San Antonio).

* Senior masculino: Francisco Santos Rey (Adidas).

* Veteranos: Cándido Alario (Reebok).

Equipo del Mesón la Plaza. FOTO OLEA

FUTBOL-SALA

## El Mesón la Plaza logra el doblete, tras vencer en la Copa de Venta de Baños

REDACCION

El Mesón la Plaza de Venta de Baños logró completar una brillantísima temporada adjudicándose el título copero en la localidad ferroviaria. De esta manera, el equipo que preside Jesús Aguado, propietario del Mesón la Plaza, se convierte en uno de los mejores conjuntos del panorama provincial.

En la actual temporada venció en la liga de Venta de Baños, imponiéndose al Morelba y al Baños. En la Copa derrotaba a este último equipo por 2-1. En Palencia también participó, logrando el título en Primera División y ascendiendo a División de Honor, llegando a la final de Copa, donde caía ante el Ferretería Silva las Torres. Sin embargo, en su propio torneo, la Maratón de Venta de Baños, no alcanzó las semifinales.

CICLISMO

## Mari Carmen Soto vuelve al equipo nacional español

Mari Carmen Soto, la promesa femenina del ciclismo palentino, ha retornado con fuerza un tiempo después de abandonar la bicicleta. Un accidente le privó de continuar con su gran proyección, pero superadas las secuelas está decidida a volver a formar parte de la élite nacional y esta temporada forma parte del equipo Terra i Mar.

Su vuelta ha sido bien recibida por los técnicos de la Federación, que la han incluido en una concentración de la selección española. Mari Carmen Soto participó en la Challange Oriente de Asturias, donde ocupó la octava plaza en la general, siendo tercera en la tercera etapa. En su equipo, posiblemente el más potente del país, se encuentra Dori Ruano, la mejor ciclista española en la actualidad.

La vuelta de Mari Carmen Soto no se ve acompañada, desgraciadamente, por la de su hermano, Isidoro Soto, un corredor que alcanzó grandes triunfos en juveniles, llegando a militar en el filial del ex-equipo profesional del Santa Clara.

M.C.D.2022

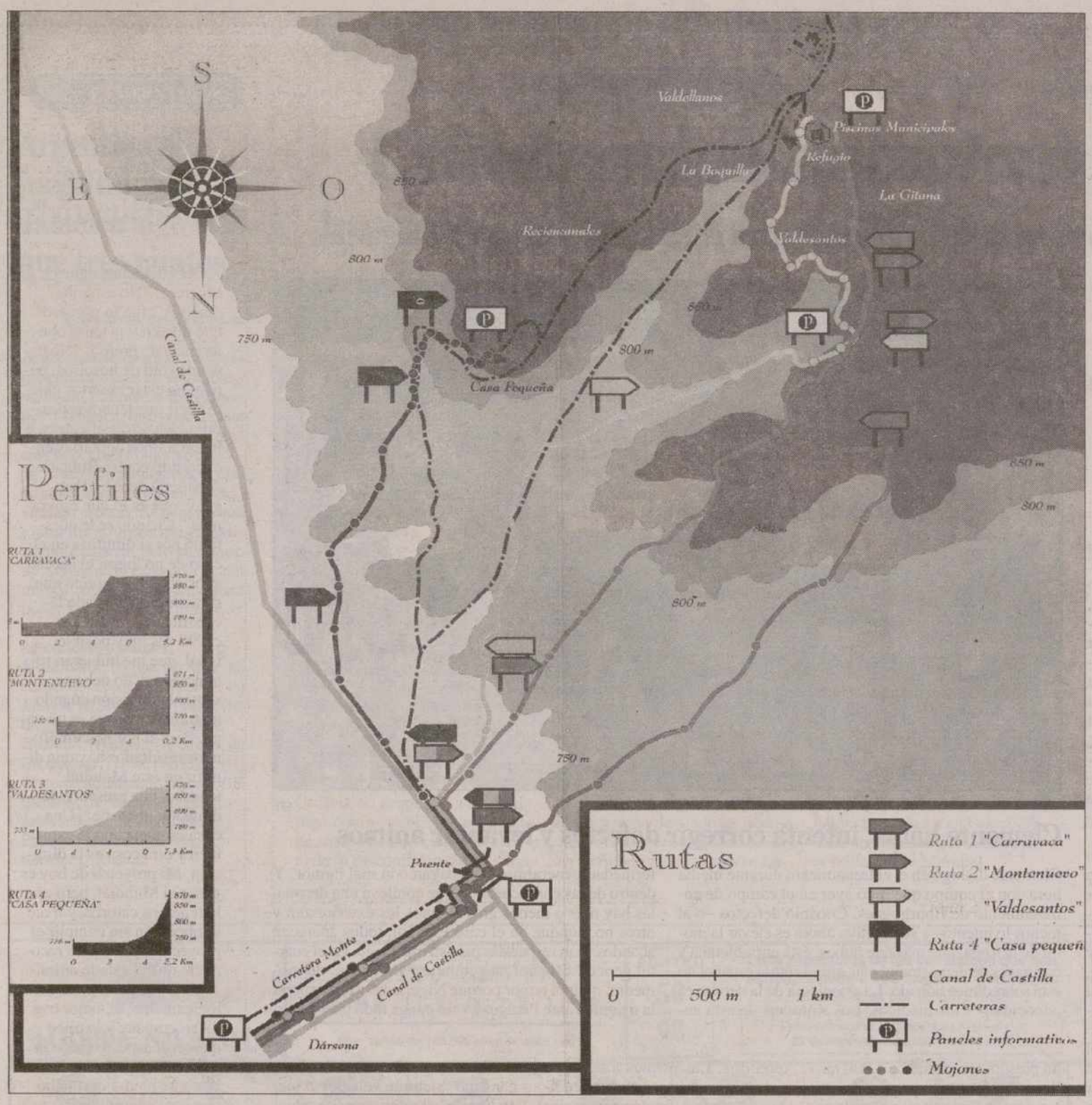


Plano de las diferentes rutas de ascenso al Monte el Viejo.

# Las nuevas sendas al Monte el Viejo

## Cuatro rutas diseñadas por el Patronato Municipal de Deportes

**El Ayuntamiento de Palencia, a través del Patronato Municipal de los Deportes, ha dado a conocer las nuevas instalaciones del Monte el Viejo para andar, caminar y marchar.**

ALBERTO MORENO

Por cuatro caminos diferentes, dependiendo de la dificultad, los palentinos pueden subir andando al Monte el Viejo. El Ayuntamiento ha diseñado estas sendas, totalmente balizadas, es decir itinerarios que coinciden con caminos o sendas, que presentan, en diversos puntos a lo largo del camino, unas marcas indicadoras que sirven para confirmar y seguir la ruta elegida.

### Cuatro rutas

Cada indicación presenta un color. Sus características son las siguientes:

* Ruta 1, color rojo, denominada Carrravaca. Distancia de 8.200 metros, con un tiempo de ascensión calculado de 1 hora y 45 minutos, y un cuarto de hora menos de descenso.

* Ruta 2, color verde, denominada Montenuevo. Recorrido de 6.200 metros, con un tiempo de ascensión calculado de 1 hora y 20 minutos, con diez menos calculado de descenso.

* Ruta 3, color naranja, denominada Valdesantos. Distancia aproximada 7.300 metros, con un tiempo calculado de ascensión de 1 hora y 35 minutos y un descenso que se hace en 15 minutos menos.

* Ruta 4, color morado, denominada Casa Pequeña,. Es la más corta de todas, 5.200 metros, con un tiempo calculado de ascensión de una hora y cinco minutos, cinco minutos menos en descenso.

Los paneles informativos están colocados en la Dársena del Canal de Castilla y en el Puente de Las Tres Arcas. A partir de ese punto se empiezan a dividir los caminos, pudiendo elegir los palentinos las sendas que más interesen.

Los tres primeros tienen su punto y final en El Refugio, en las Piscinas Municipales, donde espera un buen chapuzón a los que lo deseen, mientras que el último tiene el destino de la Casa Pequeña, en un camino paralelo a la carretera, sin llegar a tocarla hasta el final del trayecto, salvo en el camino paralelo al Canal de Castilla.

### Recomendaciones

Para poder abordar estos caminos, el Patronato Municipal de los Deportes propone una serie de consejos y recomendaciones.

Utilizar botas ligeras y flexibles, o bien zapatillas deportivas, junto a calcetines deportivos acolchados, con mayor tanto por ciento de lana en invierno y mayor tanto por ciento de algodón en verano.

Ropa holgada, no andar nunca con botas que aprieten. Sin olvidar el gorro y los guantes en invierno, y el sombreo o gorra en el verano.

Es recomendable marchar ligeros y cómodos, pero cabe ser previsores. Si la caminata va a ser larga, conviene llegar una pequeña mochila con prendas de abrigo, agua y algo de comida, que siempre puede ser útil. También es aconsejable utilizar un pequeño bastón en algún tramo escabroso, especialmente para los menos preparados físicamente.

Ahora que llega el verano, son muchos palentinos los que se animan, especialmente los fines de semana, a subir al Monte el Viejo y el Ayuntamiento de Palencia ha acertado plenamente con estos circuitos nada peligrosos, dado que apenas se toca la carrera. Además, la variedad de los recorridos hace la marcha más llevadera y dado que existen cuatro circuitos se puede elegir el más acorde con las respectivas características físicas.

## Consejos prácticos para los caminantes

REDACCION

El Patronato ha elaborado, con los especialistas en la materia, un decálogo de consejos prácticos para los caminantes, muy a tener en cuenta a la hora de realizar cualquiera de los recorridos.

* **Comenzar de forma progresiva.** Al iniciar esta marcha es aconsejable caminar con paso lento durante los primeros días, para ir aumentando el ritmo los siguientes y finalmente, en días posteriores, aumentar la distancia a recorrer.

* **Mantener una regularidad.** Pudiendo caminar, bien todos los días, o bien en alternos, lo importante sería, al menos, salir a caminar tres veces por semana, de forma alterna, para que el ejercicio sea efectivo.

* **Flexibilizar antes y después.** Realizar algunos estiramientos musculares de forma previa, buscando un acondicionamiento para la caminata y de forma posterior buscando relajarse. Es conveniente "calentar" los cuádriceps, gemelos, tobillos, rodillas, espalda y glúteos, con el fin de evitar lesiones. Todo ello, con ejercicios propios para cada zona corporal.

* **Caminar rápido.** Caminar lentamente apenas influye en nuestro organismo, es mucho más eficaz caminar a mayor velocidad, aunque tengamos que realizar cortas paradas y proseguir, o alternar momentos de marcha rápida con otros de marcha lenta.

* **Caminar acompañado.** No sólo es más aconsejable, sino que es más agradable.

* **Variar los itinerarios.** Intentar organizar para el regreso una ruta diferente a la del ascenso, recordando que el tipo de terreno o la distancia son factores determinantes.

* **Posición erguida.** Caminar en posición erguida la columna vertebral.

* **Respirar adecuadamente.** Desarrollando una respiración potente y acorde con nuestro ritmo, tendente a respirar lenta y profundamente, manteniendo bien despejadas las vías respiratorias.

* **No extralimitarse.** No sobrepasar nuestras posibilidades y dosificar ele esfuerzo. Recordando también factores como el peso corporal, a mayor peso, mayor gasto energético.

* **Saber orientarse.** Aunque con las rutas diseñadas este posible problema disminuye, no está de más contar con algún mapa o plano que nos sirva de ayuda y otorgue información, Algo que se convierte en imprescindible a la hora de afrontar rutas desconocidas, lo cual no deja de ser un aliciente añadido a la actividad: no sólo realizar el recorrido, sino además ir descubriendo y encontrando lo que nos reserva la naturaleza. Diez consejos válidos.

M.C.D.2022

COPA DEL MUNDO FRANCIA'98

grupo d

# La tentación del maletín

## Nigeria se convierte en la pieza clave para el futuro de España y Bulgaria

**El recurso del 'poderoso caballero es Don Dinero', el estímulo económico al equipo de cuya victoria se depende para sobrevivir en el Mundial y el tráfico de maletines han irrumpido con fuerza, todavía en forma de rumor, en la Copa del Mundo de Francia.**

JOSÉ ANTONIO DIEGO / PARÍS

El Grupo D, calificado incluso por la FIFA como el de la muerte, ha llegado a tal punto de confusión después de dos jornadas que cualquier desenlace es teóricamente posible todavía. Nigeria será el campeón al término de la primera fase y jugará el día 28 en Saint Denis su partido de octavos de final contra el segundo clasificado del Grupo C. Eso es seguro. El equipo que acompañará a las Superáguilas a la segunda fase es una incógnita.

España y Bulgaria quemarán su último cartucho en el partido que los enfrentará el miércoles próximo en Lens. Ambos se encuentran en la tesitura de necesitar imperiosamente la victoria y confiar en que, a la misma hora, Nigeria derrote a Paraguay o al menos no pierda frente a los sudamericanos.

Las circunstancias abonan el terreno perfecto para que nazca y se desarrolle en todo su vigor la vieja planta de las primas, que prolifera en las últimas jornadas de los campeonatos nacionales de todo el mundo, pero especialmente en Europa.

Los jugadores nigerianos, tal vez adormecidos por la seguridad de su clasificación y sin posibilidad de modificar su envidiable status en la tabla, pueden encontrarse con un doble estímulo económico sobre la mesa: uno procedente de España y otro de Bulgaria. Para una Federación como la española, que trabaja con un presupuesto anual de 7.000 millones de pesetas, distraer de sus recursos propios una propina de un millón de dólares, por ejemplo, para los jugadores nigerianos supone un desembolso insignificante comparado con el objetivo que persigue, la clasificación para octavos de final.

El equipo nigeriano tiene en sus filas, además, a cuatro jugadores que pertenecen a clubes españoles: Peter Rufai (Deportivo), Finidi George (Betis), Mutiu Adepoju (Real Sociedad) y Ben Iroha (Elche). Los puentes entre los españoles y la selección de Nigeria están, por tanto, tendidos. Las primas a terceros constituyen una práctica extendida en los campeonatos nacionales y en muy raras ocasiones demostrada. El único rastro que deja son la denuncia de tal o cual jugador sorprendido en un momento de enojo.

Los reglamentos no incluyen castigos para el trasiego de maletines. Tampoco el de la Copa del Mundo, por más que los dirigentes de cualquier parte del planeta se apresuren a condenar estas prácticas.

El suizo Michel Zen-Ruffinen, secretario general en funciones de la FIFA, aseguró ayer que este organismo "siempre vela por el juego limpio" al referirse a los rumores de posible prima española o búlgara a Nigeria por ganar a Paraguay, pero ha tenido que reconocer a continuación que el reglamento de la FIFA no presenta sanciones para estos casos.

A España ahora le pesa el hecho de que no todo depende de lo que haga ante Bulgaria y resolver qué hará con esa cosa redonda que el árbitro pone entre ambos equipos en el minuto cero, que hasta ahora ha demostrado no saber que hacer con ella, salvo bombear balones.

EFE

### Clemente habla, intenta corregir defectos y levantar ánimos

Clemente dialogó en el entrenamiento durante media hora con el equipo que jugó ayer en el campo de entrenamiento de Bourgognes. Corrigió defectos –o al menos lo intentó– y su objetivo ahora es elevar la moral de la tropa, que más que nunca, está enrrabietada y con ganas de demostrar al país que el fútbol español no está sobredimensionado. La psicología de la derrota es conocida por los médicos. Los síntomas de esta enfermedad generalmente se pagan con mal humor. Y dentro de las consecuencias que conlleva una derrota, las hay más o menos graves, unos los exteriorizan y otros no, aunque en el caso español, todos aparecen abatidos y sin respuestas para su mal juego. En el cuartel general español hay cautela y no existe, de momento, ningún temor porque Nigeria no vaya a forzar la máquina ante Paraguay y no ponga todo para ganar.

## "No sé por qué tengo que dimitir"

Javier Clemente sigue en sus trece. "No estamos muertos", fue lo primero que dijo en una tensa conferencia de prensa. "No depende sólo de nosotros, pero el no estar muertos quiere decir que tenemos posibilidades de clasificarnos e intentaremos agotarlas en el partido contra Bulgaria y si Nigeria vence a Paraguay, que es lo que esperamos". Cuando se le cuestionó por si dimitiría en el caso de no lograr el acceso a los octavos, explicó que si no hubiese logrado la clasificación para Francia'98 "es muy posible, igual, que me hubieran renunciado. Uno debe presentar la dimisión cuando no trabaja, porque es un vago. Pero si por no cumplir unos resultados hay que dimitir en este Mundial tendrían que presentar la dimisión unos diez. Una cosa es que a uno le cambien y otra cosa es la dimisión. Mi proyecto de hoy es ganar el Mundial, pero ese lo tenemos catorce, y trece se quedarán sin cumplir el proyecto". El técnico reconoció que el estado anímico de los jugadores no es, lógicamente, el mejor tras dicho empate, y explicó que en el aspecto físico la selección española "está bastante bien. Por mucho que nos quieran decir, por mal fario que podamos tener, sabemos que nos vamos a esforzar en aprovechar esas posibilidades el día de Bulgaria. Que nos salga o no es otra cuestión. Vamos a seguir con el mismo empeño. Con nosotros mismos no somos tan críticos, somos más lógicos, consecuentes, sensatos, sabemos y vivimos las dificultades y entendemos los problemas". La prensa tuvo asimismo su ración diaria. "Los medios de comunicación no le van a quitar a la selección la ilusión por continuar. Este no es el grupo de la muerte, es el grupo del infarto y todavía queda el del miércoles. Si ahora no tuviera nada que hacer cogería al equipo y diría, chavales, vais a debutar todos, jugar tranquilos, no pasa nada, sin presión, y sería coser y cantar. Vamos a ir fuertes a jugar contra Bulgaria y convencidos de que Nigeria va a ganar a Paraguay. Luego, lo que piense la prensa me da exactamente igual".

## La peor selección desde Argentina

La selección española de fútbol no había iniciado con resultados tan adversos una fase final de la Copa del Mundo desde hace dos décadas, en el torneo de 1978, disputado en Argentina, en el que ofreció un comienzo con los mismo registros que en Francia'98. Aquel fue el peor arranque mundialista de la historia de la selección española, ya que empezó con una derrota y un empate, tal y como ha ocurrido en el presente Mundial. En aquella ocasión, España quedó fuera en la primera fase. Mal augurio para esta ocasión.

## Pizzi: "Estamos tirando nuestro prestigio"

Juan Antonio Pizzi fue ayer el más claro de los jugadores españoles. "Estamos tirando por la borda". El delantero del Barcelona señaló que España no ha tenido suerte en los dos primeros enfrentamientos del Mundial, pero que deben de aceptar la realidad y agotar las posibilidades que restan de clasificación. "No es agradable pensar que se depende de otro resultado para pasar, pero hay que ser realistas y centrarnos en los nuestro, que es ganar a Bulgaria. Ante Paraguay, no hicimos un gran partido, pero jugamos contra un buen rival, que se encerró bien".

## Clemente 'regala' un día de descanso

Javier Clemente se ha propuesto desde elevar la moral de un equipo hundido anímicamente y dio ayer descanso a sus jugadores hasta hoy. El verbo más empleado en el hotel de concentración en Chantilly es sobrevivir. Las críticas arrecian. Los jugadores han sacado el paraguas. Creen que la censura de la prensa ha sido desproporcionada. De momento, vale sobrevivir a cualquier precio. España se agarra al barco, antes del naufragio, pero si quiere salvar la vida debe recuperar cuanto antes un ánimo, que en la jornada de ayer estaba por los suelos. La terapia ya ha comenzado.

M.C.D.2022

COPA DEL MUNDO FRANCIA'98

grupo h

## Argentina se juega ante Jamaica algo más que tres puntos

JOSÉ ÁNGEL CASTRO / PARÍS

Argentina se desplaza a París para encontrarse en el viejo estadio del Parque de los Príncipes a Jamaica, que salió tocada de su partido inicial ante Croacia (1-3), con el objetivo de evitar la tensión de jugarse su clasificación en el tercer partido ante los croatas. Se supone que todos los equipos deben salir siempre a ganar, pero en el caso de Argentina la exigencia es aún mayor, pues debe ganar para poder ser primera de grupo.

**Alineaciones probables:**
**ARGENTINA:** (1) Roa; (2) Ayala, (6) Sensini, (3) Chamot, (22) Zanetti, (5) Almeyda, (8) Simeone, (11) Verón, (10) Ortega, (7) C.López y (9) Batistuta.
**JAMAICA:** (1) Barrett; (19 Sinclair, (5) Goodison, (17) Lowe, (16) Earle, (11) Whitmore, (6) Simpson, (7) Cargill, (15) Gardener, (18) Burton y (22)Hall.
**Árbitro:** Rune Pedersen (DIN).
**Estadio:** Parque de los Príncipes.
**Horario:** 17.30 horas.

grupo h

# Croacia cumple y pasa

## La segunda derrota de Japón le deja fuera del Mundial

| | |
|---|---|
| **JAPÓN** | **0** |
| **CROACIA** | **1** |

**• Japón**
Kawaguchi; Narahashi (Morishima, min.78), Akita, Ihara, Nakanishi, Soma; Yamaguchi, Nakata, Nanami; Jo (Lopes, min.83) y Nakayama (Okano, min.61).
**• Croacia**
Ladic; Bilic, Soldo, Stimac (Mamic, min.46); Simic, Asanovic, Jurcic, Jarni; Prosinecki (Maric, min.66); Stanic (Tudor, min.87) y Suker.
**• ARBITRO**
Ranesh Ramdhan (Trinidad y Tobago). Tarjetas amarillas para los japoneses Nanami y Nakanishi y a los croatas Prosinecki y Stanic.
**• GOLES**
**0-1**, min.76: Suker.
**• INCIDENCIAS**
39.500 espectadores llenaron el estadio La Beaujoire de Nantes.

IÑAQUI DUQUE / NANTES

Croacia no despreció a su rival, jugó como si enfrente tuviera a un equipo de más categoría y fruto de su desconfianza obtuvo una victoria que la coloca como cuarta selección en octavos de final.

Japón fue la sorprendente dominadora durante todo el encuentro y especialmente en la segunda parte, en la que Croacia admitió el dominio de su rival y practicó un juego de contención no esperado. Todos los movimientos nipones parecen estudiados y quizás esa mecanización de sus acciones resta frescura a su fútbol, que resulta demasiado previsible para sus rivales. Además, sus hombres acusan en demasía los desmarques y cambios tácticos del rival, algo en lo que Croacia, con hombres de alto nivel técnico individual, es especialista. Japón mandó sobre el terreno de juego en la primera mitad, pero pagó la ausencia de futbolistas con llegada, imprescindibles en un equipo discapacitado para el juego aéreo.

**Un gol de Suker catapulta a Croacia a los octavos de final y sentencia a Japón**

En la segunda mitad, los croatas dejaron los complejos en el vestuario y se cargaron de toneladas de sentido práctico. Se revistieron de humildad, asumieron su papel de dominador y apostaron por el contragolpe. Además, un empate tampoco resultaba especialmente traumático, ya que una posterior igualada ante Argentina les daba la clasificación para octavos y una victoria el primer puesto del grupo.

Suker, el mejor de su equipo, fue el encargado de llevar peligro a Japón y en el minuto 76 consiguió el único gol de partido el billete de octavos. Ahora, Japón, tras amagar en Francia'98, tiene cuatro años por delante para brillar en su Mundial.

grupo g

## Los 'hooligans' colapsan los campings y las pensiones baratas

ISIDORO SANTOS / TOULOUSE

Los temidos *hooligans* ingleses, que provocaron graves incidentes durante su estancia en Marsella, han comenzado a llegar a Toulouse, donde mañana la selección inglesa se enfrentará a la de Rumanía.

Por ahora, sólo unos centenares de aficionados ingleses, de momento en calma, se encuentran ya en la ciudad rosa. Muchos de ellos llegarán procedentes de las playas de la zona de Narbona y Montpellier, donde han preferido hacer escala después de pasar varios días en Marsella para presenciar el partido entre Inglaterra y Túnez. Un número importante de los que ya han llegado se han instalado en campings situados en los alrededores de la ciudad. También buscan hoteles baratos fuera del casco urbano, donde en cada habitación pueden llegar a dormir cuatro o cinco *hooligans*.

LOTERIA NACIONAL

SORTEO DEL DÍA
20 DE JUNIO DE 1998
Diez series de 100.000 billetes cada una

SORTEO 50/98

Lista acumulada de las cantidades que han correspondido a los números premiados, clasificados por su cifra final

Estos premios podrán cobrarse hasta el día 21 de septiembre de 1998, INCLUSIVE

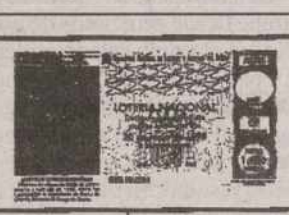

| 0 | | 1 | | 2 | | 3 | | 4 | | 5 | | 6 | | 7 | | 8 | | 9 | |
|---|---|---|---|---|---|---|---|---|---|---|---|---|---|---|---|---|---|---|---|
| Números | Pesetas | Números | Pesetas | Números | Pesetas | Números | Pesetas | Números | Pesetas | Números | Pesetas | Números | Pesetas | Números | Pesetas | Números | Pesetas | Números | Pesetas |
| 45600 | 100.000 | 45601 | 100.000 | 45602 | 110.000 | 45603 | 100.000 | 45604 | 110.000 | 45605 | 100.000 | 45606 | 100.000 | 45607 | 100.000 | 45608 | 100.000 | 45609 | 110.000 |
| 45610 | 100.000 | 45611 | 100.000 | 45612 | 110.000 | 45613 | 100.000 | 45614 | 110.000 | 45615 | 100.000 | 45616 | 100.000 | 45617 | 100.000 | 45618 | 100.000 | 45619 | 1.290.000 |
| 45620 | 20.000.000 | 45621 | 1.280.000 | 45622 | 110.000 | 45623 | 100.000 | 45624 | 110.000 | 45625 | 100.000 | 45626 | 100.000 | 45627 | 100.000 | 45628 | 100.000 | 45629 | 110.000 |
| 45630 | 100.000 | 45631 | 100.000 | 45632 | 110.000 | 45633 | 100.000 | 45634 | 110.000 | 45635 | 100.000 | 45636 | 100.000 | 45637 | 100.000 | 45638 | 100.000 | 45639 | 160.000 |
| 45640 | 100.000 | 45641 | 100.000 | 45642 | 110.000 | 45643 | 100.000 | 45644 | 110.000 | 45645 | 100.000 | 45646 | 100.000 | 45647 | 100.000 | 45648 | 100.000 | 45649 | 110.000 |
| 45650 | 100.000 | 45651 | 100.000 | 45652 | 110.000 | 45653 | 100.000 | 45654 | 110.000 | 45655 | 100.000 | 45656 | 100.000 | 45657 | 100.000 | 45658 | 100.000 | 45659 | 110.000 |
| 45660 | 100.000 | 45661 | 100.000 | 45662 | 110.000 | 45663 | 100.000 | 45664 | 110.000 | 45665 | 100.000 | 45666 | 100.000 | 45667 | 100.000 | 45668 | 100.000 | 45669 | 130.000 |
| 45670 | 100.000 | 45671 | 100.000 | 45672 | 110.000 | 45673 | 100.000 | 45674 | 110.000 | 45675 | 100.000 | 45676 | 100.000 | 45677 | 100.000 | 45678 | 100.000 | 45679 | 110.000 |
| 45680 | 100.000 | 45681 | 100.000 | 45682 | 110.000 | 45683 | 120.000 | 45684 | 110.000 | 45685 | 100.000 | 45686 | 100.000 | 45687 | 100.000 | 45688 | 100.000 | 45689 | 110.000 |
| 45690 | 100.000 | 45691 | 100.000 | 45692 | 110.000 | 45693 | 100.000 | 45694 | 110.000 | 45695 | 120.000 | 45696 | 100.000 | 45697 | 100.000 | 45698 | 100.000 | 45699 | 110.000 |
| 85000 | 100.000 | 85001 | 100.000 | 85002 | 110.000 | 85003 | 100.000 | 85004 | 110.000 | 85005 | 100.000 | 85006 | 100.000 | 85007 | 100.000 | 85008 | 150.000 | 85009 | 110.000 |
| 85010 | 100.000 | 85011 | 100.000 | 85012 | 110.000 | 85013 | 100.000 | 85014 | 110.000 | 85015 | 100.000 | 85016 | 100.000 | 85017 | 100.000 | 85018 | 100.000 | 85019 | 110.000 |
| 85020 | 100.000 | 85021 | 100.000 | 85022 | 110.000 | 85023 | 100.000 | 85024 | 110.000 | 85025 | 100.000 | 85026 | 100.000 | 85027 | 100.000 | 85028 | 100.000 | 85029 | 110.000 |
| 85030 | 100.000 | 85031 | 100.000 | 85032 | 110.000 | 85033 | 100.000 | 85034 | 110.000 | 85035 | 100.000 | 85036 | 100.000 | 85037 | 100.000 | 85038 | 2.100.000 | 85039 | 100.000.000 |
| 85040 | 2.100.000 | 85041 | 100.000 | 85042 | 110.000 | 85043 | 150.000 | 85044 | 110.000 | 85045 | 100.000 | 85046 | 100.000 | 85047 | 100.000 | 85048 | 100.000 | 85049 | 110.000 |
| 85050 | 100.000 | 85051 | 100.000 | 85052 | 110.000 | 85053 | 100.000 | 85054 | 110.000 | 85055 | 100.000 | 85056 | 100.000 | 85057 | 100.000 | 85058 | 100.000 | 85059 | 110.000 |
| 85060 | 100.000 | 85061 | 100.000 | 85062 | 110.000 | 85063 | 100.000 | 85064 | 110.000 | 85065 | 100.000 | 85066 | 100.000 | 85067 | 100.000 | 85068 | 100.000 | 85069 | 130.000 |
| 85070 | 100.000 | 85071 | 100.000 | 85072 | 110.000 | 85073 | 100.000 | 85074 | 110.000 | 85075 | 100.000 | 85076 | 100.000 | 85077 | 100.000 | 85078 | 100.000 | 85079 | 110.000 |
| 85080 | 100.000 | 85081 | 100.000 | 85082 | 110.000 | 85083 | 120.000 | 85084 | 110.000 | 85085 | 100.000 | 85086 | 100.000 | 85087 | 100.000 | 85088 | 100.000 | 85089 | 110.000 |
| 85090 | 100.000 | 85091 | 100.000 | 85092 | 110.000 | 85093 | 100.000 | 85094 | 110.000 | 85095 | 120.000 | 85096 | 100.000 | 85097 | 100.000 | 85098 | 100.000 | 85099 | 110.000 |
| **Terminaciones** | | **Terminaciones** | | **Terminaciones** | | **Terminaciones** | | **Terminaciones** | | **Terminaciones** | | **Terminaciones** | | **Terminaciones** | | **Terminaciones** | | **Terminaciones** | |
| 1580 | 250.000 | 411 | 50.000 | 2 | 10.000 | 043 | 50.000 | 8184 | 260.000 | 95 | 20.000 | 356 | 50.000 | 867 | 50.000 | 008 | 50.000 | 039 | 160.000 |
| 6680 | 250.000 | | | | | 563 | 50.000 | 4 | 10.000 | | | | | | | 968 | 50.000 | 199 | 60.000 |
| 8580 | 250.000 | | | | | 83 | 20.000 | | | | | | | | | | | 319 | 60.000 |
| 430 | 50.000 | | | | | | | | | | | | | | | | | 509 | 60.000 |
| 540 | 50.000 | | | | | | | | | | | | | | | | | 569 | 80.000 |
| 990 | 50.000 | | | | | | | | | | | | | | | | | 909 | 60.000 |
| | | | | | | | | | | | | | | | | | | 39 | 60.000 |
| | | | | | | | | | | | | | | | | | | 69 | 30.000 |
| | | | | | | | | | | | | | | | | | | 9 | 10.000 |

**ESTE SORTEO ADJUDICA 3.584.100 DÉCIMOS PREMIADOS POR UN IMPORTE TOTAL DE 7.000.000.000 DE PESETAS**

| PREMIO ESPECIAL | FRACCIÓN | SERIE | PREMIO ACUMULADO |
|---|---|---|---|
| 490.000.000 Ptas. Núm. 85039 PRIMER PREMIO | 9.ª | 7.ª | 500.000.000 |

M.C.D.2022

COPA DEL MUNDO FRANCIA'98

apuntes

## Las mujeres huyen del fútbol con alternativas más 'sexys'

XABIER BARROS / PARÍS

Las mujeres, que muestran gran desinterés por los partidos del Mundial, que sus parejas siguen con fruición, se precipitan estos días en París en salas de espectáculos de desnudos masculinos. Según los sondeos, un 70 por ciento de las mujeres francesas declaran poco a ningún entusiasmo por asistir a los partidos de fútbol o por ver las transmisiones en televisión.

Así, mientras sus maridos, compañeros, novios o amantes disfrutan del acontecimiento deportivo en los estadios, o en sus hogares, hoteles o bares frente al televisor, las mujeres se lanzan a locales donde se exhiben desde hace algunos días espectáculos eróticos protagonizados por hombres.

El barrio parisiense de Pigalle, célebre por sus cabarets, por sus bares de provocativas camareras y sus prostitutas en las calles, alterna estos días con los espectáculos para mujeres.

El teatro Elysée-Montmarte exhibe desde principios de esta semana al grupo estadounidense Chippendales, uno de los más cotizados mundialmente del género del desnudo masculino, hasta el punto que conseguir entradas resulta casi tan difícil como para algunos partidos de fútbol del Mundial.

Otra conocida sala, Folies Pigalle, registra también una gran afluencia de mujeres dispuestas a ver en el escenario y hasta acariciar a la Sexy Boys Band. Incluso el célebre cabaret Folies Bergere ha programado el espectáculo del grupo California Dream Men, cuyos componentes aparecen vestidos de futbolistas para luego mostrar a las espectadoras los genitales.

La aparición de este fenómeno coincide con la celebración del Mundial y Christiane B., gerente de uno de los bares de la calle Pigalle de atrevidas camareras, asegura que este tipo de espectáculos atrae particularmente a jóvenes francesas, pero dice que "hay también italianas, españolas y hasta de los países nórdicos", y no descarta que "si la tendencia continúa, habrá que plantearse abrir bares de camareros más bien ligeros de ropa".

Pero al margen de las exhibiciones en los cabarets, los escoceses, vestidos con su tradicional falda (kilt), aprovechan su estancia para enseñar la entrepierna en las calles del famoso barrio parisiense y para bailar el 'french can can' cerca de la conocida sala del Moulin Rouge que lo hizo célebre a principios de siglo.

grupo e

# La fe mueve montañas

### México creyó en sí mismo y consiguió un punto que sabe a gloria

| | |
|---|---|
| BÉLGICA | 2 |
| MÉXICO | 2 |

• **Bélgica**
De Wilde; Deflandre, Vidovic, Staelens, Borkelmans; Van der Elst (m.67, De Boeck), Boffin (m.17, Venheyen), Scifo, Wilmots; Nilis (m.76, Mpenza) y Oliveira.
• **México**
Campos; Pardo, Davino, Suárez, Sánchez; Ordiales (m.58, Villa), Ramírez, García Aspe (m.67, Lara), Blanco; Palencia (m.46, Arellano) y Hernández.
• **ARBITRO**
Hugh Dallas (ESC). Expulsó a Pardo y a Verheyen. Amarillas a Vidovic y a Ramírez.
• **GOLES**
**1-0**, m.42. Wilmots. **2-0**, m.48. Wilmots.
**1-2**, m.54. García Aspe, de penalt.
**2-2**, m.63, Blanco
• **INCIDENCIAS**
Estadio Parc Lescures, de Burdeos, ante 35.200 espectadores.

NELSON SANDOVAL / BURDEOS

El pundonor de México le salvó un partido que llevaba perdido por 2-0 y que jugó con un hombre menos desde el minuto 28 hasta el 54, cuando la expulsión de Verheyen compensó la de Pardo. Los 34 grados reinantes en el Estadio Lescures dieron luz a la esperanza y la moral de los hombres de Manuel Lapuente, que sacaron a relucir la sangre latina para no rendirse ni en los momentos en que todo parecía estar en contra.

El primer gol de Bélgica llegó en una jugada tonta, y el segundo, también convertido por Wilmots, fue conseguido a trompicones.

**Blanco recibe la felicitación de su equipo** / REUTERS

La expulsión de Verheyen en la jugada del penalti que significó el primer descuento de México, emparejó además las fuerzas numéricas y México dispuso de más espacios para manejar el terreno y buscar, mediante subidas por los laterales y balonazos largos, la tercera cifra. Después, el magnífico tanto de Blanco, acabó de hundir bajo el tórrido calor de Burdeos a los belgas, que veían cómo se les escapaban tres puntos que creían ganados.

En las postrimerías, México tuvo las oportunidades más claras de triunfo, pero no pudieron materializaralas y dejaron al equipo azteca al borde de la proeza total y absoluta.

# La naranja afina su mecánica

### Corea sólo pudo aguantar 40 minutos sin arrojar la toalla

| | |
|---|---|
| HOLANDA | 5 |
| COREA | 0 |

• **Holanda**
Sar; Winter, Stam, Frank de Boer, Numan (Bogarde, m.79), Jonk, Davids, De Boer (Zenden, m.83), Overmars, Cocu y Bergkamp (Hooijdonk, m.77)
• **Corea del Sur**
Ji Kim; Yong Choi ( Kim, m.52), Young Choi, Bo Hong, Lee, Yoo, Yoon Lee, Keun Kim, Hoon Kim ( Ko, m.68), Seo (Gook Lee, m.76) y Soo Choi.
• **ARBITRO**
Ryszard Wojcik (POL). Tarjetas Amarillas: Yong Soo Choi y Jong Soo Ko.
• **GOLES**
**1-0**, m.36: Cocu. **2-0**, m.41: Overmars. **3-0**, m.70: Bergkamp. **4-0**, m.78: Van Hooijdonk. **5-0**, m.82: De Boer.
• **INCIDENCIAS**
Velódromo de Marsella.

FRÁNCISCO ÁVILA / MARSELLA

Holanda tardó media hora en entrar en juego, pero cuando Cocu acertó con un buen tiro desde fuera del área que supuso el primer tanto, Corea se deshinchó tanto como la 'naranja mecánica' empezó a funcionar sin chirridos, como lo hacía antaño.

El planteamiento de unos y otros fue muy claro. Los holandeses prestaron mucha atención a la velocidad de los asiáticos, un equipo plagado de jugadores rápidos con un juego que puede resultar letal a la contra. Eso precisamente fue lo que buscó el equipo de Bum Kun Cha desde el principio, puesto que cedió todo el campo al rival y parapetó a sus jugadores atrás con sólo un delantero en punta.

Después de un par de escaramuzas sobre la meta asiática, Holanda empezó a ver la luz. El tanto de Cocu, en el minuto 36, abrió el cielo para Holanda.

Los surcoreanos sabían que remontar sería misión imposible, como se demostró luego, pero lo intentaron y entonces fue cuando el conjunto 'oranje dio la puntilla al rival.Bergkamp se encontró con un balón en la línea media contraria e inició un contragolpe que pasó por las botas de Wim Jonk y concluyó magistralmente Marc Overmars. El extremo del Arsenal demostró su calidad en el uno-contra-uno, regateó a Sung Yong Choi y batió con la derecha al portero surcoreano. Total, dos goles en cinco minutos y un partido resuelto. El resto ya sobraba.

grupo f

## Alemania y Yugoslavia, bajo la tentación del empate

NATALIA ARRIAGA / NIZA

La sombra del empate, que favorecería a ambas selecciones y sería el resultado más acorde con las cautelas defensivas que preparan ambos entrenadores, planea sobre el partido que hoy enfrentará a Alemania y Yugoslavia. Tras sus victorias respectivas contra Estados Unidos e Irán, alemanes y yugoslavos lideran la tabla con tres puntos, por lo que cualquiera de ellos quedaría clasificado para octavos en caso de victoria. Un empate, sin embargo, dejaría a los dos contentos, dada la escasa entidad futbolística de sus rivales de la última jornada.

**Alineaciones probables:**
**ALEMANIA:** (1) Koepke; (8) Matthaeus, (2) Woerns, (4) Kohler; (3) Heinrich, (6) Thon, (13) Jeremies, (17) Ziege, (7) Möller; (20) Bierhoff y (18) Klinsmann.
**YUGOSLAVIA:** (1) Kralj; (2) Mirkovic, (3) Djorovic, (11) Mihailovic, (16) Petrovic; (4) Jokanovic, (29) Stankovic, (7) Jugovic, (10 Stoikovic; (9) Mijatovic y (22) Kovacevic.
**Árbitro:** Kim Milton Nielsen (DIN).
**Estadio:** Félix Bollaert, de Lens.
**Horario:** 14.30 horas.

## El 'Gran Satán', los 'ayatolahs' y sólo, al fondo, el fútbol

ÓSCAR GONZÁLEZ / LYON

Estados Unidos e Irán se juegan hoy sus posibilidades de acceder a los octavos de final, pero poco importa, lo único que ha despertado interés es el primer enfrentamiento entre las dos selecciones desde que los dos países rompieron relaciones diplomáticas, hace 19 años.

El 'Gran Satán' o los 'ayatolahs'. En vísperas del partido se vuelve a hablar de todo menos de fútbol, porque el choque entre ambos equipos no concita pasiones por lo que pueda exponer en el campo, sino por sus motivaciones políticas.

**Alineaciones probables:**
**EEUU** (18) Keller, (3) Pope, (6) Regis, (4) Burns, (5) Dooley, (8) Stewart, (13) Jones, (15) Deering, (19) Maisonneuve, (21) Reyna, (11) Wynalda.
**IRÁN:** (1) Abedzadeh; (4) Japur, (20) Pashazadeh, (2) Mahdavikia; (6) Bagheri, (9) Estili, (14) Mohammadjani, (17) Zarincheh, (21) Minavand, (10) Ali Daei, (11) Azizi.
**Árbitro:** Urs Meier (Suiza).
**Estadio:** Gerland de Lyon.
**Horario:** 21.00 horas.

M.C.D.2022

## COPA DEL MUNDO FRANCIA'98

### la jornada en imágenes

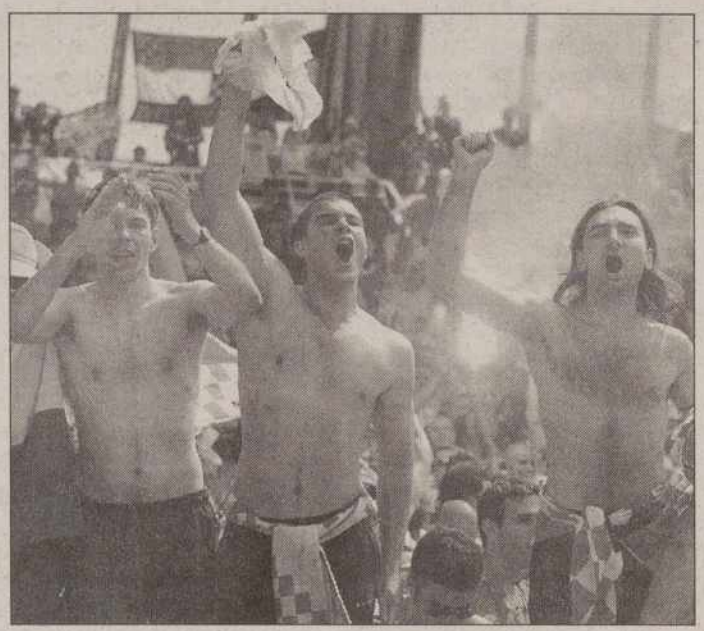

REUTERS

## Dos formas opuestas de animar a su selección y disfrutar del Mundial

Alrededor de 30.000 japoneses estuvieron ayer en Nantes, la mitad de los cuales no pudieron acceder al estadio, al haber sido objeto de una estafa multitudinaria de entradas del Mundial. Sin embargo, todos estuvieron con su habitual sonrisa animando a los suyos con esa peculiar forma oriental de hacerlo. Todo lo contrario que sus homónimos croatas, que se pertrechan con toda la parafernalia occidental de gamberrismo y mala educación. Para muestra, observen las imágenes superiores.

REUTERS

## El chamán lo vio muy fresquito

A 34 grados centígrados jugaron mexicanos y belgas en el estadio de Burdeos. Por ello, los espectadores intentaron luchar contra el calor de las formas más variadas. El aficionado mexicano de la izquierda se atavió con un 'veraniego' atuendo de chamán y lo vio muy fresquito.

REUTERS

## Perder con dignidad

Japón es el segundo equipo que se ha visto fuera del Mundial, uniéndose a Arabia Saudí. Pese a esta situación, cuestión de estado en algunos países, los jugadores nipones nunca pierden la compostura y al final del encuentro de ayer saludaron con estilo oriental.

### balonazos

## Parreira, de la gloria del título al despido

El todavía vigente campeón del mundo como entrenador, el brasileño Carlos Alberto Parreira, que obtuvo el título con el equipo de su país en 1994, ha pasado de la gloria del cetro mundialista al despido fulminante como seleccionador nacional de Arabia Saudí. Parreira ha sido obligado a dejar la selección saudí antes de la conclusión de la primera fase, aunque ya con el equipo árabe eliminado. El Rey Faisal le puso de patitas en la calle.

## Croacia protesta por un traductor serbio

La Federación Croata elevara una queja ante la FIFA por utilizar una intérprete de nacionalidad serbia tras el partido Japón-Croacia. Un miembro de la delegación croata interrumpió la conferencia de prensa que ofrecía el seleccionador de su país, Miroslav Blazevic, en protesta porque las palabras del entrenador de Croacia, que se expresó en francés, eran traducidas al serbio. La FIFA afirmó que en el MUndial no existe la política.

## Control de dopaje, una tortura diaria

Depositar una muestra de orina, una operación sencilla para cualquier mortal, se convierte, a veces, en una penosa empresa para un futbolista cuando se lo requiere un equipo médico con destino a un control de dopaje después de haber jugado un partido. Predrag Mijatovic hubo de ingerir nueve botellas de agua y permanecer dos horas y media en la sala de control de dopaje después de jugar contra Irán. Zamorano estuvo hora y media.

## El Mónaco, el que más goleadores ostenta

El Mónaco, de la Primera División francesa, es el que tiene en sus filas a más jugadores que hayan marcado goles en el Mundial en los veinticuatro partidos disputados hasta ahora. De los 54 goles marcados seis los han firmado cuatro jugadores que militan en el equipo monegasco. El delantero francés Thierry Henry, con tres dianas, David Trezeguet, para Francia, John Collins, para Escocia, y Víctor Ikpeba, para Nigeria.

### clasificaciones

#### Grupo A

| | | | |
|---|---|---|---|
| Brasil 2 | • | 1 Escocia | 10 junio |
| Marruecos 2 | • | 2 Noruega | 10 junio |
| Escocia 1 | • | 1 Noruega | 16 junio |
| Brasil 3 | • | 0 Marruecos | 16 junio |
| Escocia - | • | - Marruecos | 23 junio |
| Brasil - | • | - Noruega | 23 junio |

| | Pt. | J. | G. | E. | P. | Gf | Gc |
|---|---|---|---|---|---|---|---|
| 1º Brasil | 6 | 2 | 2 | 0 | 0 | 5 | 1 |
| 2º Noruega | 2 | 2 | 0 | 1 | 0 | 3 | 3 |
| 3º Escocia | 1 | 2 | 0 | 1 | 1 | 2 | 3 |
| 4º Marruecos | 1 | 2 | 0 | 1 | 1 | 2 | 5 |

#### Grupo B

| | | | |
|---|---|---|---|
| Italia 2 | • | 2 Chile | 11 junio |
| Camerún 1 | • | 1 Austria | 11 junio |
| Chile 1 | • | 1 Austria | 17 junio |
| Italia 3 | • | 0 Camerún | 17 junio |
| Italia - | • | - Austria | 23 junio |
| Chile - | • | - Camerún | 23 junio |

| | Pt. | J. | G. | E. | P. | Gf | Gc |
|---|---|---|---|---|---|---|---|
| 1º Italia | 4 | 2 | 1 | 1 | 0 | 5 | 2 |
| 2º Chile | 2 | 2 | 0 | 2 | 0 | 3 | 3 |
| 3º Austria | 2 | 2 | 0 | 2 | 0 | 2 | 2 |
| 4º Camerún | 1 | 2 | 0 | 1 | 1 | 1 | 4 |

#### Grupo C

| | | | |
|---|---|---|---|
| Arabia Saudí 0 | • | 1 Dinamarca | 12 junio |
| Francia 3 | • | 0 Sudáfrica | 12 junio |
| Sudáfrica 1 | • | 1 Dinamarca | 18 junio |
| Francia 4 | • | 0 Arabia Saudí | 18 junio |
| Francia - | • | - Dinamarca | 24 junio |
| Sudáfrica - | • | - Arabia Saudí | 24 junio |

| | Pt. | J. | G. | E. | P. | Gf | Gc |
|---|---|---|---|---|---|---|---|
| 1º Francia | 6 | 2 | 2 | 0 | 0 | 7 | 0 |
| 2º Dinamarca | 4 | 2 | 1 | 1 | 0 | 2 | 1 |
| 3º Sudáfrica | 1 | 2 | 0 | 1 | 1 | 1 | 2 |
| 4º Arabia Saudí | 0 | 2 | 0 | 0 | 2 | 0 | 5 |

#### Grupo D

| | | | |
|---|---|---|---|
| Paraguay 0 | • | 0 Bulgaria | 12 junio |
| ESPAÑA 2 | • | 3 Nigeria | 13 junio |
| Nigeria 1 | • | 0 Bulgaria | 19 junio |
| ESPAÑA 0 | • | 0 Paraguay | 19 junio |
| ESPAÑA - | • | - Bulgaria | 24 junio |
| Nigeria - | • | - Paraguay | 24 junio |

| | Pt. | J. | G. | E. | P. | Gf | Gc |
|---|---|---|---|---|---|---|---|
| 1º Nigeria | 6 | 2 | 2 | 0 | 0 | 4 | 2 |
| 2º Paraguay | 2 | 2 | 0 | 2 | 0 | 0 | 0 |
| 3º ESPAÑA | 1 | 2 | 0 | 1 | 1 | 2 | 3 |
| 4º Bulgaria | 1 | 2 | 0 | 1 | 1 | 0 | 1 |

#### Grupo E

| | | | |
|---|---|---|---|
| Corea 1 | • | 3 México | 13 junio |
| Holanda 0 | • | 0 Bélgica | 13 junio |
| Bélgica 2 | • | 2 México | 20 junio |
| Holanda 5 | • | 0 Corea | 20 junio |
| Bélgica - | • | - Corea | 25 junio |
| Holanda - | • | - México | 25 junio |

| | Pt. | J. | G. | E. | P. | Gf | Gc |
|---|---|---|---|---|---|---|---|
| 1º Holanda | 4 | 2 | 1 | 1 | 0 | 8 | 1 |
| 2º México | 4 | 2 | 1 | 1 | 0 | 5 | 2 |
| 3º Bélgica | 2 | 2 | 0 | 2 | 0 | 2 | 2 |
| 4º Corea | 0 | 2 | 0 | 0 | 2 | 1 | 8 |

#### Grupo F

| | | | |
|---|---|---|---|
| Yugoslavia 1 | • | 0 Irán | 14 junio |
| Alemania 2 | • | 0 EEUU | 15 junio |
| Alemania - | • | - Yugoslavia | 21 junio |
| EEUU - | • | - Irán | 21 junio |
| Alemania - | • | - Irán | 25 junio |
| EEUU - | • | - Yugoslavia | 25 junio |

| | Pt. | J. | G. | E. | P. | Gf | Gc |
|---|---|---|---|---|---|---|---|
| 1º Alemania | 3 | 1 | 1 | 0 | 0 | 2 | 0 |
| 2º Yugoslavia | 3 | 1 | 1 | 0 | 0 | 1 | 0 |
| 3º Irán | 0 | 1 | 0 | 0 | 1 | 0 | 1 |
| 4º EEUU | 0 | 1 | 0 | 0 | 1 | 0 | 2 |

#### Grupo G

| | | | |
|---|---|---|---|
| Inglaterra 2 | • | 0 Túnez | 15 junio |
| Rumanía 1 | • | 0 Colombia | 15 junio |
| Colombia - | • | - Túnez | 22 junio |
| Rumanía - | • | - Inglaterra | 22 junio |
| Rumanía - | • | - Túnez | 26 junio |
| Colombia - | • | - Inglaterra | 26 junio |

| | Pt. | J. | G. | E. | P. | Gf | Gc |
|---|---|---|---|---|---|---|---|
| 1º Inglaterra | 3 | 1 | 1 | 0 | 0 | 2 | 0 |
| 2º Rumanía | 3 | 1 | 1 | 0 | 0 | 1 | 0 |
| 3º Colombia | 0 | 1 | 0 | 0 | 1 | 0 | 1 |
| 4º Túnez | 0 | 1 | 0 | 0 | 1 | 0 | 2 |

#### Grupo H

| | | | |
|---|---|---|---|
| Argentina 1 | • | 0 Japón | 14 junio |
| Jamaica 1 | • | 3 Croacia | 14 junio |
| Japón 0 | • | 1 Croacia | 20 junio |
| Argentina - | • | - Jamaica | 20 junio |
| Japón - | • | - Jamaica | 26 junio |
| Argentina - | • | - Croacia | 26 junio |

| | Pt. | J. | G. | E. | P. | Gf | Gc |
|---|---|---|---|---|---|---|---|
| 1º Croacia | 6 | 2 | 2 | 0 | 0 | 4 | 1 |
| 2º Argentina | 3 | 1 | 1 | 0 | 0 | 1 | 0 |
| 3º Japón | 0 | 2 | 0 | 0 | 2 | 0 | 2 |
| 4º Jamaica | 0 | 1 | 0 | 0 | 1 | 1 | 3 |

M.C.D.2022

TENIS

# Wimbledon abre sus puertas

## Los españoles afrontan con optimismo el tercer Gran Slam del año

MIGUEL LUENGO / MADRID

Los españoles Carlos Moyá y Arantxa Sánchez Vicario, recientes vencedores del Torneo de tenis Roland Garros en Francia, han sido designados quintos cabezas de serie para sus respectivas competiciones por el All England Club for Wimbledon para el prestigioso torneo de Wimbledon, que se disputa sobre hierba y que se desarrollará desde mañana y hasta el 5 de julio.

El torneo de Wimbledon es el único de los cuatro torneos denominados del Grand Slam que se reserva el derecho de asignar los cabezas de serie de su competición, cuyos números uno han recaído en el estadounidense Pete Sampras y la suiza Martina Hingis.

Sin embargo, la nota más destacada de estas listas para Wimbledon la protagonizan la alemana Steffi Graf, siete veces ganadora del torneo, que regresa como cabeza de serie número cuatro después de permanecer varios meses en el dique seco por una lesión y descender hasta la 91 posición en la lista de tenistas de la Asociación Femenina (WTA).

La otra nota destacada la protagoniza el estadounidense André Agassi, vencedor de Wimbledon en 1992, seleccionado como decimotercer cabeza de serie a pesar de ocupar la decimonovena posición en la lista de tenistas profesionales de la ATP.

Otro español, Álex Corretja, que perdió el mes pasado la final de Roland Garros ante Carlos Moyá, ha sido designado décimo cabeza de serie y Félix Mantilla cierra la lista de preclasificados en la decimosexta plaza. Sólo Arantxa Sánchez Vicario, en la quinta posición, y Conchita Martínez, en la octava, figuran como representantes españolas en la lista de primeras favoritas en el torneo femenino.

Los españoles que estarán presentes en las pistas de Wimbledon son los siguientes: Carlos Moyá, Félix Mantilla, Álex Corretja, Javier Sánchez, Álex Calatrava, Juan Alberto Viloca, Pato Clavet, Galo Blanco, Albert Portas, Albert Costa, Jordi Burillo, Julián Alonso, Arantxa Sánchez Vicario, Conchita Martínez, Gala León, María Antonio Sánchez, Virginia Ruano, Cristina Torrens y María Luisa Serna.

Carlos Moyá es el que en teoría lo tiene más fácil de entrada. El mallorquín se enfrentará a un jugador proveniente de la fase previa y si responde a su condición de quinto favorito debería llegar a la ronda de cuartos para enfrentarse contra el británico Greg Rusedski.

REUTERS

### Arantxa pierde la final de Eastbourne

Arantxa Sánchez-Vicario perdió ayer la final del Torneo de Eastbourne, perteneciente al circuito femenino y que se disputa sobre hierba, ante la checa Jana Novotna por 6-1 y 7-5. Novotna impuso su condición de primera favorita del Torneo ante la española que partió como cabeza de serie número tres en una final muy dura, al menos en el segundo set.

CICLISMO

# Cipollini mantiene su indiscutible hegemonía en los sprints de la Volta

DAVID ÁLVAREZ / BARCELONA

El italiano Mario Cipollini, del equipo Saeco, logró su tercera victoria sobre cuatro posibles en la 78ª edición de la Volta a Cataluña, al imponerse en la llegada masiva de la tercera etapa disputada entre El Vendrell y Barcelona de 151,3 kilómetros. Cipollini invirtió horas, 46 minutos y 37 segundos y volvió a superar al holandés Blijlevens, nuevamente segundo. Con anterioridad Cipollini fue el primero en el primer sector de la jornada inaugural y en la segunda etapa.

El líder de la carrera sigue siendo el británico Christopher Boardman (Gan) con cinco segundos sobre el italiano Marco Velo y diez con respecto al español Abraham Olano.

A igual que en la jornada anterior fueron los corredores del equipo Vitalicio Seguros los que más empeño pusieron por dar espectáculo e intentar de paso llevarse una victoria en la Volta, pero no lograron la victoria de etapa.

Hoy se disputará la cuarta etapa entre La Gleva/complejo La Piara y Manlleu, en la provincia de Barcelona, de 197,2 kilómetros y con el alto de La Pullosa, puntuable de segunda categoría y ubicado en el kilómetro 26, como principal dificultad orográfica.

**Clasificación General:**

1. BOARDMAN, Chris (GBR/Gan) 10h.07:27
2. VELO, Marco (ITA/Mercatone) a 5
3. **OLANO**, Abraham (ESP/Banesto) 10
4. PESCHEL, Uwe (ALE/Estepona) 10
5. **DOMINGUEZ**, J.Carlos (ESP/Vitalicio) 13
6. EKIMOV, Vjatceslav (RUS/US Postal) 14
7. **MAURI**, Melchor (ESP/ONCE) 15
8. BARANOWSKI, D. (POL/US Posttal) 15
9. **CASERO**, Á.Luis (ESP/Vitalicio) 21

BREVES

■ VOLEIBOL / LIGA MUNDIAL

### España busca su cuarto triunfo

Luis Muchaga, seleccionador español de voleibol, repetirá la alineación que presentó el pasado viernes ante Corea del Sur, en el partido de la última jornada de la primera fase de la Liga Mundial, que se disputa hoy a las 11.00 horas en pabellón Centro Insular de Deportes. Muchaga, que intentará buscar de este modo la cuarta victoria en esta edición de la Liga Mundial, contará con Rafa Pascual, Venancio Costa, Alfonso Flores, Juan Carlos Vega, Juan Carlos Robles, Juan Colom, Cosme Prenafeta, Carlos Carreño, José Luis Moltó, Ernesto Rodríguez, Enrique de la Fuente y Alejandro Vadnov, que el pasado viernes ganaron por 3-2 a Corea en Tenerife. España tiene segura una plaza en la fase final.

■ BALONCESTO

### La Liga ACB vuelve el 16 de septiembre

La Liga ACB para la temporada 98-99 se disputará desde el 16 de septiembre hasta el 16 de abril, en la primera fase, y acabará en las fechas comprendidas entre el 23 y el 29 de mayo, según se aprobó ayer en la Asamblea Anual Ordinaria de la Federación Española de Baloncesto (FEB). En esta asamblea, presidida por el titular de la FEB, Ernesto Segura de Luna, también se trataron otros aspectos destacados como las fechas para la final de la Copa del Rey, que este año tendrá como escenario Valencia, del 28 al 31 de enero de 1999; y el partido de las Estrellas, entre el 21 y el 22 de noviembre, muy posiblemente en Murcia. Todas las fechas determinadas se aprobaron por unanimidad.

■ FÚTBOL SALA

### Talavera fuerza el cuarto partido

Disputado el tercer encuentro de la final en la lucha por el título de Liga en la división de honor de fútbol sala disputado en el pabellón Primero de Mayo de Talavera, el Castilla La Mancha Talavera F.S. forzó el cuarto encuentro en esta final por el título al imponerse esta mañana al Pozo de Murcia por 5-2, tras ganar el conjunto murciano los dos primeros encuentros por el tanteo de 5-0 el primero y 4-2 el segundo. El cuarto encuentro se jugará hoy también en el pabellón Primero de Mayo de Talavera.

■ CICLISMO

### Riis afila sus garras en Suiza

El italiano Stefano Garzelli se impuso ayer en solitario en la quinta etapa de la Vuelta a Suiza, que se disputó entre las localidades de Malpensa y Lenzerheide. Garzelli, que atacó a cinco kilómetros del final, adelantó en 21 segundos al italiano Davide Rebellin, que llegó en segundo lugar y conserva el maillot amarillo de líder, y a Bjarne Riis, que ocupó la tercera posición. Los dos grandes afectados de la jornada fueron el francés Laurent Jalabert y el ruso Pavel Tonkov, que entraron en la meta en décimo cuarta y vigésima posición, respectivamente, a casi dos minutos, el primero, y a casi tres, el segundo.

M.C.D.2022

# CLASIFICADOS



## Alquileres

**BENIDORM.** Alquilo piso de Julio a Septiembre y Octubre. Teléfono 979-742877.

**SE ALQUILA** casa en extrarradio. Teléfono 979-720378.

**ALQUILO** local de 700 m/2 en C/ Mayor de Palencia, adaptado para bar-restaurante. Con licencia. Teléfono 939-347074.

**PEDREÑA** (Santander). Alquilo verano, apartamento estrenar, totalmente amueblado y equipado; dormitorio, salón, cocina, baño, garaje-trastero. Urbanización cerrada, máxima tranquilidad. Linda bahía playa. Teléfono 942-372864.

**ALQUILO** plaza de garaje. Económica. Teléfono 979-724470.

**SE ALQUILA** comercial 170 m/2 aproximados. Cardenal Cisneros, 17. Precio convenir. 979-723707, 979-730542. Tardes de 16 a 20.

**SE ALQUILA** comercial 70 m/2 aproximadamente. Felipe II, 15-semiesquina Cardenal Cisneros. Precio a convenir. 979-723707. Tardes de 16 a 20.

**ALQUILO** piso, buenas vistas. Junto piscina. Teléfono 979-720211.

**SE ALQUILA** piso. Teléfono 979-721714.

**ALQUILO** apartamento en Torrevieja con piscina. Cerca de la playa. 979-726633, 979-723715.

**SE ALQUILAN** oficinas, antiguo edificio Banco Central. Automóviles Santi. Mayor, 146. Teléfono 979-743633.

**SE ALQUILAN** apartamentos con o sin muebles, 2 habitaciones. Automóviles Santi. Mayor 146. Teléfono 979-743633.

**ALQUILO** pisos amueblados para estudiantes. Desde 39.500 pts. Teléfono 979-722756.

**ALQUILO** apartamento, dos habitaciones. Totalmente equipado. Calle Los Robles. 979-751474.

**ALQUILO** piso amueblado a estudiantes; cuatro habitaciones. 979-729781.

**ALQUILO** casa, 2 Km. de Saldaña. Teléfono 979-890000.

**SOMO** Cantabria. Apartamento nuevo. Junto playa. Cinco plazas. 942-338882.

**API INMOBILIARIA** alquilo pisos también amueblados, locales, naves. Varias zonas. Teléfono 979-747167.

## Automóviles

**COMPRO** coche pequeño diesel. Teléfono 979-742360. Jesús. Horario comercio.

**DE EMBARGOS:** 385 turismos, 270 furgonetas, 190 camiones. Desde 75.000 pts. Solicítenos listado semanal por 258 pts. 902100300.

**VENDO** Opel Kadett 1.6 S. 979-749269; 15 a 16 horas (lunes a viernes).

**VEHICULOS** ocasión. Vendo Citroen XM 2.1 12V. Toyota Camry familiar T. Diesel a/a, Mercedes 300 TD Carrocería 123, Mercedes 190 E. (buen estado) BMW 324, Peugeot 309 GLD, Renault Express 1.2, Golf Cabriolet. Teléfono 979-771785.

## Compras

**COMPRAMOS** hierba y esparceta, primera calidad. Llamar horas oficina. 983-334553, 983-480070.

## Enseñanza

**INGLES.** Cursillos de verano. Profesor con experiencia en grupos reducidos. Máximo aprovechamiento. Precios y horarios a convenir. 979-742008, 979-750274.

## Fincas

**EN FROMISTA** se venden parcelas 1,7 Ha. con agua alcantarillado. 4,5 Ha. regadío. 4,5 Ha. secano. Teléfono 983-332741

**SE VENDE** piso C/ General Mola junto a San Miguel, servicios centrales. 110 m/2. 23.000.000. Teléfono 979-725999.

**VENDO** piso sexto. Soleado. Cuatro habitaciones. Garaje. Zona Pryca. 979-712411.

**PROMOCIONES**
**JOSE M.ª MARTIN GONZALEZ**
*LOCALES COMERCIALES DESDE 55 M.² Y PLAZAS DE GARAJE EN EL EDIFICIO PLAZA DE LA INMACULADA, 7 (JUNTO CATEDRAL)*
***VENDE la propiedad o Inmobiliaria PORTOBELLO ROAD.***
Teléfono 979 - 75 04 11

**SE VENDEN** pisos lujo, tres habitaciones, C/ Mayor. Automóviles Santi. Mayor 146. Teléfono 979-743633.

**VENDO** plazas de garaje. Calle Mancornador. Automóviles Santi. Mayor, 146. Teléfono 979-743633.

**VENDO** nave 850 m/2 . Todos servicios. Polígono Villalobón. Teléfono 979-711010, 979-701136

**POR TRASLADO** vendo piso. Urbanización Sopeñalba. Teléfono 979-725271.

**VENDO** piso, Ramírez, esquina Dª Urraca. Todo exterior; cuatro dormitorios, comedor, cocina, baño, aseo. Calefacción individual. Plaza garaje, trastero. 25.000.000. 909-841853.

**SE VENDE** piso céntrico. Teléfono 983-771186.

**VENDO** casa en Meneses de Campos. Teléfonos 983-718067, 989-568594.

**FINCA** 15.000 m2. Grijota. Frente Polideportivo. (94) 4905000.

**SE VENDE** carnicería completa funcionando en Palencia. Urge por traslado. Teléfono 970-745787.

**VENDO** apartamento de lujo. C/. Mayor, garaje y trastero. 979-745754.

**VENDO** chalet grande, piscina y jardín. Teléfono 979-772649.

**VENDO** finca vallada, 20.000 m/2 regadío. Chalet 150 m/2; porche, piscina, nave 100 m/2, frutales, chopera. Junto autovía, bifurcación Burgos-Valladolid, 12 km. Palencia. Teléfono 979-743672.

**OCASION** piso Castillo de Magaz (Palencia). Nuevo. Chimenea francesa. Ascensor. Gas. Dos plazas de garaje. Teléfonos: 91-8978000, 908-114358.

**CONSTRUCCIONES** Agustín Ramos Díez, S.L. Vende últimos pisos y plazas de garaje, primeras calidades, en C/ Santiago. Infórmese en obra o en C/ Panaderas 9, bajo. Teléfono 979-750167.

**API INMOBILIARIA** vende piso nuevo Grijota; tres dormitorios, calefacción gas. Interesante. 9.200.000. Teléfono 979-747167.

**API INMOBILIARIA** vende 1º piso Manuel Rivera, 100 m/2; cinco habitaciones. Sin ascensor. 12.000.000. Teléfono 979-747733.

**API INMOBILIARIA** vende apartamento estrenar Noja, cerca playa. 70 m/2. Precio interesante. Teléfono 979-747167.

**API INMOBILIARIA** vende local 118 m/2, 60 m/2 entreplanta. Semipreparado. C/ Cruz y Castillo. Teléfono 979-747733.

## Ganados y aves

**VENDO** 200 ovejas y 50 corderas raza Assaf. Faustino Castro. Astudillo.

## Hospedajes

**COMPARTIMOS** piso en Palencia, zona El Salón. 983-204559.

## Maquinaria

**SE OFRECE** empacadora gigante, para trabajos de empacar y venta de paja barata. Teléfono 983-721502.

**ENERGIA SOLAR.** Electrificamos bodegas, chalets, naves, bombeo agua. Desde 45.000 ptas. Enerpal, S. L.. (979) 745042.

**MAQUINAS.** Herramientas. Nuevas, usadas. Plegadoras. Cizallas. Cilindros. 915739766-914095059.

**SE VENDEN** tractores John Deere todos los modelos, simple y doble tracción, con o sin pala. También en otras marcas. Teléfono 987-330061, 908-908732.

**SE VENDEN** Rotoempacadoras Teléfonos: 987-330061, 908-908732.

## Mudanzas

**MUDANZAS GALLEGO.** Locales, nacionales, internacionales. Presupuestos sin compromiso. 979-711111.

## Trabajo

**¿QUIERES** trabajar? Como auxiliar geriatría, animador. Prepárate. 979-714202.

**¿BUSCAS** trabajo? Hazte Auxiliar Veterinaria. (Bolsa de trabajo). 979-714202.

**GRADUADO,** FPI, o acceso a la universidad ¿Quieres conseguirlo? Infórmate. 979-714202.

**INSTALADOR** electricista. Consigue tu carnet, superando un sólo examen. 979-714202.

**PREPARATE** como gestor inmobiliaria/fincas. Consigue trabajo. Infórmate: 979-714202.

**¿BUSCAS** trabajo? Hazte profesor/a. Autoescuela. (Bolsa de trabajo). 979-714202.

**CUIDADORES** servicios sociales, auxiliares enfermería o geriatría. Próximas convocatorias. 979-714202.

**BIBLIOTECAS,** archivos, bancos, cajas ahorro... Próximas convocatorias para auxiliares. 979-714202.

**4.899** plazas convocadas Insalud: celadores, pinches, auxiliares administrativos. 979-714202.

**JOVEN** (16-25). Asegura tu futuro como: soldado profesional, sargento ejército, politécnicos ejército (más de 12.500 plazas año 1998). 979-714202.

**HAZTE** policía nacional, guardia civil. Convocatoria 1998 (2.650 plazas). 979-714202.

**AGENTES,** auxiliares, oficiales. Próxima convocatoria 1.462 plazas juzgados. Infórmate: 979-714202.

**OBTEN** trabajo como técnico medioambiental. (Bolsa trabajo). Prepárate: 979-714202.

**¿QUIERES** trabajar? Como agente forestal, bombero, policía local, asistente social. Infórmate: 979-714202.

**LIMPIADORAS,** electricistas, conductores, ordenanzas, jardineros, operarios... Próximas convocatorias. Ingreso: Ayuntamientos, Junta, Insalud... Prepárate: 979-714202.

**AUXILIARES** Administrativos, conserjes... Próxima convocatoria Ayuntamientos, Junta. Prepárate: 979-714202.

**MINUSVALIDOS** físicos (mínimo 33%). Ahora podéis trabajar en: Ayuntamientos, Junta... 979-714202.

**NECESITO** chico para cafetería. Teléfono 979-700572.

**SE NECESITAN** guardeses para finca a 1.500 metros de Peñafiel (Valladolid). Escribir al Apartado 109- 47080 Valladolid.

**SE NECESITA** Auxiliar de Clínica. Teléfono 979-170126.

**NECESITO** chica. Para Agosto interna, fuera de Palencia. Imprescindible experiencia reciente con niños, cocina y planchar. 979-750636.

**SE NECESITA** matrimonio para atender finca y explotación de cebo. Situada entre Mataporquera y Aguilar de Campoo. Teléfono 908-604924. Entre 13 y 16 horas.

**QUIERES** ganar 200.000 ptas. al mes. Teléfono 908-319297.

**SERVICIOS PALENTINOS.** Se limpian piscinas. Teléfono 979-711873.

**CENTRO** Europeo de Marketing Farmacéutico selecciona personal para diferentes laboratorios en Segovia. Curso de preparación: 3 meses. Ingreso inmediato. Infórmate gratuitamente 900354095.

**SE NECESITA** distribuidor con furgoneta isotermo (productos lácteos). 979-883470.

**SE OFRECEN** dos chicas para trabajar. Teléfono 979-751405.

**RENTABILICE** su tiempo libre desde su domicilio, construyendo casas de muñecas y sus muebles: Hobbykit, C/ Emilio Alarcos, 5-2º D. Oviedo. 985-115132.

## Transportes

**SE COMPRA** tarjeta transporte pesada de servicio público. 985-451109.

## Traspasos

**TRASPASO** bar por no poder atender. Equipado para bar restaurante. 979-744952.

**SE TRASPASA** bar en Avda. Valladolid. Buenas condiciones. Teléfono 979 711234. Llamar por la mañana.

## Varios

**906 NUEVA LINEA,** este año 906300098 mayores 18 años. Max. 69 pts/ min.

**ARMONIA.** Agencia matrimonial nacional. Tenemos su pareja ideal. 91-5422861.

**CONTACTOS** telefónicos particulares, garantizadísimos. Absolutamente revolucionarios, exclusivamente mujeres y parejas sexualmente irresistibles, necesitan urgentemente hombres. Contactarás en tu zona rapidisimamente. No profesionales. 902103798.

## Vehículos

**VENDO** caravana grande, equipada. Teléfono 979-728992.

**SE VENDE** Moto Polaris 250 CC, 4x4. Teléfonos: 987-330061, 908-908732.

**SE VENDEN** cabezas tractoras Mercedes 1838 LS, y Mercedes 1929 4x4, Man 19321. Teléfonos: 987-330061, 908-908732.

## Ventas

**OCASION,** armarios, sofás, camas, electrodomésticos. Todo seminuevo. La Manera Rosa. 979-750956.

**SE VENDEN** dos puertas metálicas Ple Leba de 5x5 seminuevas. Teléfono 979-767048. De lunes a Viernes.

**VENDO** camada terrier alemán. Vacunados LOE. Padres cazadores. 909-941759.

**VENDO** cachorrita Cocker. Horario comercio. Teléfono 979-741560.

M.C.D.2022

## VENTANAL

### Soto de Cerrato: Paraje de "El montón"

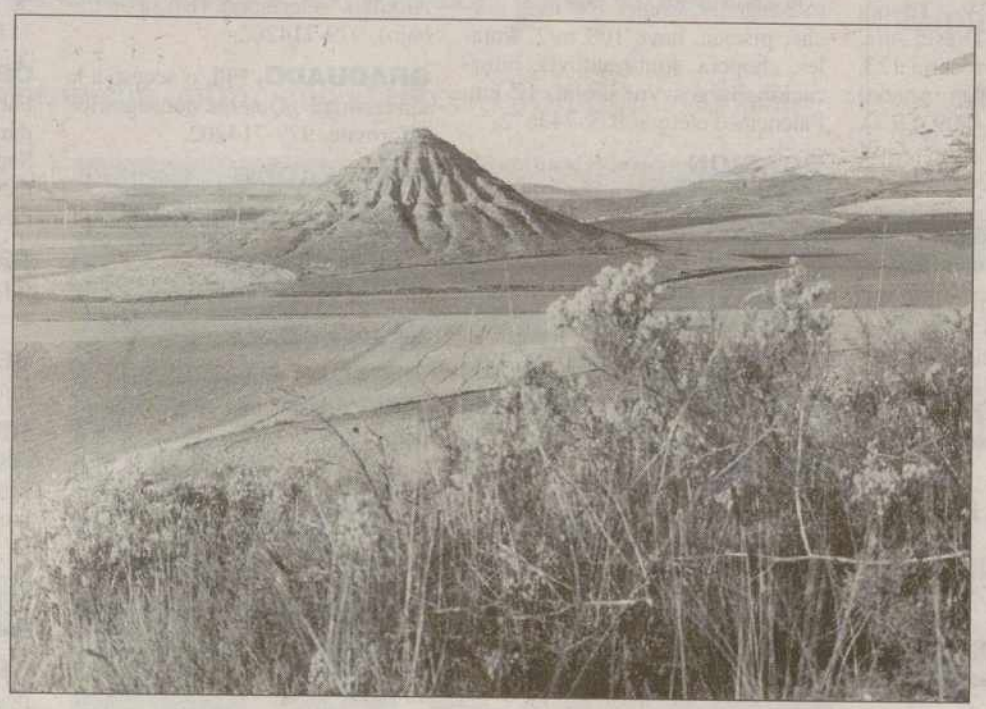

Si desea publicar fotografías de su localidad en el Ventanal, envíelas a El Diario Palentino, Redacción. Calle Mayor,67 - 34001 Palencia. Indique el lugar y el autor de la fotografía. Se acepta el formato horizontal y apaisado.

FOTO / **Julio Manuel**

## BIBLIOBUSES

| | Bibliobus A | Bibliobus B | Bibliobus C |
|---|---|---|---|
| Lunes ▶ | Ventosa de Pisuerga, Villabermudo, Calahorra de Boedo, Páramo de B., Villaprovedo, Espinosa de Villagonzalo. | Villota del Duque, Quintanilla de Onsoña, Villantodrigo, Velilla del Duque, Villarmienzo. | Perazancas, Cozuelos de Ojeda, Olmos de Ojeda, Payo de Ojeda, Micieces de Ojeda. |
| Martes ▶ | Villamoronta, Villaturde, Villotilla, Calzada de los Molinos, Bustillo del Páramo, Cervatos de la Cueza. | Husillos, Monzón de Campos, Fuentes de Valdepero, Villamediana, Valdeolmillos, Villalobón. | Cevico de la Torre, Cubillas, Población de Cerrato, Alba de Cerrato, Vertavillo, Castrillo de Onielo. |
| Miércoles ▶ | Congosto de Valdavia, La Puebla de Valdavia, Buenavista de Valdavia, Ayuela de Valdavia, Valderrábano. | Roscales de la Peña, Castrejón de la Peña, Villaverde de la P., Aviñante de la P., Respenda de la P., Riosmenudos. | Olleros de Pisuerga, Mave, Nogales de Pisuerga, Prádanos de Ojeda, Olmos de Pisuerga, Naveros de Pisuerga. |
| Jueves ▶ | Castrillo de Don Juan, Hérmedes de Cerrato, Cevico Navero, Villaconancio, Villaviudas, Reinoso de Cerrato. | Castil de Vela, Capillas, Castromocho, Mazariegos, Cascón de la Nava, Villamartín. | Cobos de Cerrato, Espinosa de Cerrato, Antigüedad, Tabanera de Cerrato, Valdecañas de Cerrato, Hornillos de Cto. |
| Viernes ▶ | Valle de Cerrato, Hontoria de Cerrato, Tariego de Cerrato, Baños de Cerrato, Soto de Cerrato, Magaz de Pisuerga. | Villodrigo, Palenzuela, Villahán, Quintana del Puente, Herrera de Valdecañas, Cordovilla la Real. | Perales, Villoldo, Manquillos, San Cebrián de Campos, Ribas de Campos, Amusco. |

## ACTOS Y CONVOCATORIAS

**16ª Marcha al Monte.**
El Patronato Municipal de Deportes y la Cofradía de Santa Lucía han programado para hoy domingo la decimosexta Marcha al Monte. Hay un recorrido de 6,2 kilómetros y otro de 8,2, para evitar aglomeraciones. Los andarines saldrán de la Dársena del Canal a las 10,30 y concluirán en el Refugio. Para el regreso hay un servicio de autobuses.

**Bicicletada a Gigondo.**
El Colectivo "Porque Sí" celebra hoy domingo, la 2ª Bicicletada Popular de Gigondo. La salida se efectuará de la Plaza del Barrio del Cristo a las 11,30 h. En el lugar de destino habrá paseo en barca, tiro con arco, tirolina, cucañas y una gran torreznada.

**Dirección Coral.**
La Consejería de Educación y Cultura de la Junta de Castilla y León ha convocado el 14º Curso de Dirección Coral, para directores de coros en ejercicio, ayudantes, jefes de cuerda, profesores del Area de Educación Musical e interesados, mayores de 18 años. Se desarrollará del 10 al 19 de septiembre en el Castillo de La Mota, en Medina del Campo. El número de plazas es de 35. Inscripciones en el Servicio Territorial de Cultura de Valladolid (San Lorenzo, 5), hasta el 9 de julio.

**San Juan Bautista**
Con motivo de la festividad de San Juan Bautista, patrono de la Cofradía del Santo Sepulcro y copatrono de Palencia, esta Hermandad invita a participar en los actos del 24 de junio. A las 8 de la tarde habrá Santa Misa en la capilla y luego procesión hasta la Plaza Mayor, donde se repartirá el tomillo.

**Justas Poéticas del Camino de Santiago.**
La Asociación de Amigos del Camino de Santiago convoca las IV Justas Poéticas, abiertas a originales en castellano relacionados con el Camino de Santiago. El plazo de presentación concluye el 26 de junio. Las Justas se celebrarán el 24 de julio en Frómista. Hay un premio de 100.000 pesetas, tres de 25.000 y uno especial, también de 25.000, para un poema dedicado a San Martín de Frómista.

**Oposiciones al Cuerpo Nacional de Policía.**
En la Comisaría Provincial del Cuerpo Nacional de Policía (Avenida de Simón Nieto, 8) se encuentra la relación de opositores que han resultado aprobados en la parte a) de la segunda prueba de la oposición de ingreso en la escala ejecutiva del citado cuerpo (conv.8-10-97), con indicación de la fecha en que son convocado para la continuación de la prueba.

**Cultos en honor del Corazón de Jesús.**
Hoy concluye en San Francisco la Novena en honor del Corazón de Jesús. Hay misa con homilía del P. Eduardo González Alcalde S.J., y preces especiales a las 8 de la tarde.

**Orden Seglar de Santo Domingo de Guzmán.**
Hoy, a las 6 de la tarde, celebra su última reunión del curso.

**Delegación de Defensa.**
El Ministerio de Defensa convoca 6.000 plazas para el acceso a la condición de Militar de Empleo en categoría de Tropa y Marinería profesionales. Presentación de instancias hasta el 1 de julio ( BOE de 11-06-98). Información en la Delegación de Defensa, Casado del Alisal 2.

**Campamento Urbano.**
ACREMIF ha organizado su V Campamento Urbano para niños y niñas, con o sin discapacidad, de 7 a 14 años. Se celebrará del 2 al 10 de julio. Las inscripciones en la sede de la asociación, General Mola 79, los jueves de 6 a 9.

**Vacunación antirrábica.**
Los días 23, 24, 26 y 30 de junio y 1, 3, 7, 8 y 10 de julio habrá una caseta en las Huertas del Obispo para la vacunación antirrábica de los perros que no hayan sido vacunados en 1997 y tengan tres meses.

**Congregación Mariana de Señoras.**
Celebrará su retiro mensual el 23 de junio en el Santuario de Nuestra Señora de Montesclaros. Información en el teléfono 979-70 18 52.

**Universidad de Verano Casado del Alisal.**
Se amplia el plazo de matrícula para los cursos de verano, hasta completar el límite de plazas de cada uno. Información en el Departamento de Cultura de la Diputación.

**Domingo, 21 Junio**

Santos: Luis Gonzaga, Eusebio, Terencio, Ursicino, Martín, Raúl, Rufino, Marcia, Ciriaco y Albano.

*"El corazón y los ojos nunca son viejos"*

## URGENCIAS

| | | | |
|---|---|---|---|
| Hospital Río Carrión | 167000 | Taxis Parada San José | 720016 |
| Ambulatorio | 744011 | Taxis Parada San Lázaro | 722076 |
| Hospital San Telmo | 728200 | Taxis Parada Est. RENFE | 743919 |
| Cruz Roja | 700507 | Taxis Parada Avda. San Telmo | 713790 |
| | 700503 | Iberdrola (averías) | 901202020 |
| Cruz Roja (urgencias) | 722222 | ARPA | 728958 |
| Clínica Virgen de la Salud | 747700 | Teléfono de la vida ADEVIDA | 728954 |
| Ambulancias | 713676 | Teléfono inf. para la mujer | 900191010 |
| Ambulancias Vipamiel | 844676 | Hospital Psiquiátrico San Luis | 720900 |
| Ambulancias UCI Movil | 748023 | Hospital Psiquiátrico | |
| Policía (urgencias) | 091 | San Juan de Dios | 742300 |
| Cuerpo Nacional de Policía | 743011 | Asoc. de Familiares de Enfermos | |
| Protección Civil | 006 | de Alzheimer | 713888 |
| Bomberos | (capital 080) | Asoc. de Ayuda al Toxicómano | |
| | 721111 | ENLACE | 710487 |
| Subsector de Tráfico | 720688 | Asoc. de Jugadores | |
| Guardia Civil | 062 | Recuperados el AZAR | 929810077 |
| Policía Local (092) | 718200 | El teléfono dorado de atención y | |
| Ayuntamiento | 718100 | ayuda a personas mayores | 900222223 |
| RENFE (información) | 743019 | Información Turística de Castilla | |
| Autobuses RENFE | 743222 | y León | 902203030 |
| Taxis parada Federación | 742126 | AsociaciónEspañola contra el | |
| Taxis Parada Pasaderas | 740810 | Cáncer-Palencia | 744700 |

## tránsitos

**nacimientos**

Lucía Frías Alonso, Jairo-José Pérez Calvo, Saúl Antolín Alonso, Alex Gabarri Jiménez.

**muertos**

Ciriaca Doyague Villanueva.

## hemeroteca

### hace 100 años

**Ciudadanos palentinos protestan por la guerra de Cuba**
Ciudadanos palentinos han expresado en la jornada de ayer una protesta en forma de manifestación por la guerra de Cuba. Algunos ciudadanos esperan que esta situación acabe, mientras que otros siguen con la vena patriótica.

**Desgracias de la marina española en Cuba**
Los cruceros españoles "Castilla" y "María Cristina" resultan hundidos en las costas de Cuba después de encontrarse con la escuadra americana. Tras la batalla, numerosas son las bajas en el bando español que sale claramente derrotado.

### hace 50 años

**La cerámica de Palencia es inimitable según los expertos**
La cerámica palentina es una de las mejores muestras de arte que existe por estos contornos, según mantienen los expertos del arte relacionado con la cerámica. De hecho, consideran que los jarrones de aquí son inimitables.

**Concurso de ganados en Dueñas**
La localidad de Dueñas acoge un concurso de ganados con la presencia de cientos de ganaderos llegados desde distintos puntos de la geografía provincial.
El Ayuntamiento eldanense acoge una recepción oficial a varios alcaldes de la provincia.

### hace 75 años

**Los obreros de mantas anuncian medidas de presión si no cobran más sueldo**
Los obreros de las distintas factorías de mantas de Palencia anuncian que irán a huelga en los próximos días si sus pretensiones económicas no son satisfechas en los distintos convenios colectivos.

**Palencia vive con intensida d eun festial taurino**
La Plaza de Toros de la capital palentina acogerá próximamente un festival taurino para novilleros en el que intervendrán los diestros Conde, Roger y el vallisoletano Morito. El festival promete por muchas cuestiones. El Ayuntamiento acondiciona el recinto.

### hace 25 años

**Avanza la ofensiva comunista en Camboya de forma imparable**
Avanza la ofensiva comunista en Camboya, según los últimos partes de guerra que llegan a las redacciones de los periódicos. En el sudeste asiático siguen los conflictos, pese a la estabilidad que parece predominar en Vietnam después de que la guerra ha sacudido de forma violenta a este pequeño país.

**Concedidos los premios a la Natalidad**
El Instituto de Previsión hace entrega de los premios a los que fomentan la natalidad. Angel Porras Pinto y Aurea García Revilla, de Castrillo de Villavega, ganan.

M.C.D.2022

## FARMACIAS

**DOMINGO, 21** D.ª Patricia Melendre Aragón, (C. Barrio y Mier, 8) y D.ª Regina García Toral, (Avda. Valladolid, 29)

**LUNES, 22** D. Isidoro de Fuentes Fenech, (C. Lope de Vega, 7) y D.ª Pilar Mañero Pérez, (Avda. San Telmo, 13)

**SERVICIO NOCTURNO:**
D. Isidoro de Fuentes Fenech, (C. Lope de Vega, 7) (de 22,30 a 9,50 horas, diariamente)

- **1808.** Guerra de la Independencia. La Junta de Asturias firma la paz con Inglaterra ante la actitud de ésta de luchar al lado de España contra Napoleón.
- **1813.** Wellington derrota a los franceses en Vitoria.
- **1814.** Fernando VII restablece la Inquisición.
- **1837.** Proclamación de Victoria I como Reina de Inglaterra.
- **1867.** La Cámara Portuguesa vota la abolición de la pena de muerte por delitos civiles.
- **1906.** El Senado estadounidense decide la construcción del Canal de Panamá con esclusas.
- **1908.** Doscientas cincuenta mil mujeres se reúnen en Hyde Park (Londres) para reclamar su derecho al voto.
- **1919.** Los alemanes hunden 70 barcos de guerra de su flota fondeada en Scapa Flow (islas Orcadas, al norte de Gran Bretaña) para no entregarlos a los ingleses, con lo que violan las condiciones del armisticio.
- **1930.** Clausura de la Exposición Iberoamericana de Sevilla, en la que participaron la mayor parte de los países americanos de habla española.
- **1932.** Max Schmeling pierde el título de campeón mundial de boxeo ante el americano Jack Sharkey.
- **1933.** Hitler prohíbe el Partido Socialdemócrata en Alemania.

### Hoy

Chubascos tormentosos en Galicia, comunidades cantábricas, norte de Castilla y León, La Rioja y norte de Navarra y de Aragón; nubosidad de evolución diurna en el resto de Castilla y León y en el Sistema Central y predominio de cielos poco nubosos en el resto de la Península y en los dos archipiélagos, con calimas en Canarias. Temperaturas en moderado a notable descenso en Cantabria y País Vasco; en moderado descenso en Galicia, Asturias y Castilla y León; algo más bajas en Extremadura y Andalucía occidental; en ligero ascenso en Canarias y sin cambios en el resto. Vientos moderados del noreste en Canarias.

### Mañana

Chubascos tormentosos en La Rioja, Navarra, norte de Aragón, Sistema Ibérico y Pirineos orientales y posibilidad de precipitaciones en Cantabria, País Vasco y noreste de Castilla y León.
Intervalos nubosos en el norte de Galicia, en Asturias, resto del noreste peninsular y en Baleares y predominio de cielos poco nubosos en el resto. Calimas en Canarias.

### Fases lunares

| LUNA NUEVA | CUARTO CRECIENTE | LUNA LLENA | CUARTO MENGUANTE |
|---|---|---|---|
| 24/06/98 | 02/06/98 | 10/06/98 | 17/06/98 |

El Sol sale hoy a las 04,45 y se pone a las 19,48 (H. S.). La Luna sale hoy a las 02,46 y se pone a las 16,51 (H. S.).

### Temperaturas

| | M. | m. | | M. | m. |
|---|---|---|---|---|---|
| Albacete | 29 | 11 | Madrid | 31 | 17 |
| Alicante | 26 | 17 | Málaga | 26 | 16 |
| Almería | 30 | 23 | Melilla | 23 | 20 |
| Avila | 26 | 17 | Murcia | 30 | 15 |
| Badajoz | 30 | 14 | Orense | 32 | 11 |
| Barcelona | 27 | 18 | Oviedo | 28 | 23 |
| Bilbao | 25 | 17 | Palencia | — | 15 |
| Burgos | 31 | 12 | Palma M | 32 | 14 |
| Cáceres | 32 | 22 | Palmas Las | 27 | 19 |
| Cádiz | — | 23 | Pamplona | 33 | 19 |
| Castellón | 28 | 17 | Pontevedra | 22 | 16 |
| Ceuta | — | 19 | Salamanca | 31 | 13 |
| C Real | 32 | — | S Sebastián | 33 | 27 |
| Córdoba | 34 | 18 | SC Tenerife | 28 | 21 |
| Coruña La | 25 | 21 | Santander | 25 | 24 |
| Cuenca | — | — | S Compostela | 20 | 17 |
| Gerona | 29 | 13 | Segovia | 31 | 22 |
| Gijón | 25 | 20 | Sevilla | 32 | 19 |
| Granada | 34 | 14 | Soria | 27 | 12 |
| Guadalajara | 30 | 9 | Tarragona | — | 17 |
| Huelva | 28 | 16 | Teruel | 28 | 9 |
| Huesca | 32 | 15 | Toledo | 32 | 16 |
| Ibiza | 25 | 18 | Valencia | 27 | 16 |
| Jaén | 33 | 23 | Valladolid | 32 | 14 |
| León | 28 | 17 | Vigo | 23 | 17 |
| Lérida | 32 | 16 | Vitoria | 32 | 16 |
| Logroño | 32 | 17 | Zamora | 31 | 17 |
| Lugo | 29 | 14 | Zaragoza | 31 | 18 |

## SORTEOS

### Primitiva

**Combinación ganadora del SÁBADO 20 DE JUNIO**

1 4 16 25 28 41

Complementario: 24 — Reintegro: 1

**Combinación ganadora del JUEVES 18 DE JUNIO**
18-21-30-31-40-41
Complementario: 22 — Reintegro: 1

### Bonoloto

**Combinación ganadora del LUNES 15 DE JUNIO**
13-19-27-30-35-36
Complementario: 46 — Reintegro: 6

**Combinación ganadora del MARTES 16 DE JUNIO**
14-23-26-33-37-46
Complementario: 34 — Reintegro: 9

**Combinación ganadora del MIÉRCOLES 17 DE JUNIO**
17-19-22-32-38-47
Complementario: 39 — Reintegro: 1

**Combinación ganadora del VIERNES 19 DE JUNIO**
1-6-7-12-23-36
Complementario: 19 — Reintegro: 0

### Gordo de la Primitiva

**Combinación ganadora del DOMINGO 14 DE JUNIO**
4-16-19-39-46-49
Complementario: 5 — Reintegro: 1

### ONCE

**ÚLTIMO NÚMERO PREMIADO**

5 8 2 7 9

| | |
|---|---|
| Lunes,15 de junio | 28611 |
| Martes, 16 de junio | 04128 |
| Miércoles, 17 de junio | 75730 |
| Jueves, 18 de junio | 07653 |
| Viernes, 19 de junio | 58279 |

### Internet

# Primera hoguera digital en Internet

**Tema**
Foguera del Tio Cuc

**Dirección Internet**
http://www.vilaweb.com/alacant

**Calificación**

La "Foguera del Tio Cuc", integrada por un grupo de alicantinos relacionados con Internet, ha creado la primera Hoguera digital de la historia, que fue plantada oficialmente ayer viernes por la noche. Este monumento fogueril, que lleva por título "El mundial va bien" se enmarca dentro de Vilaweb Alacant, el primer diario digital de la ciudad de Alicante que comenzó su andadura el 9 de octubre de 1997. La coordinadora de este diario, Mar Iglesias, explicó en declaraciones a Europa Press que "se trata de reflejar las Hogueras de Alicante, en clave de humor, para que lleguen a cualquier rincón del mundo a través de la red" y puso como ejemplo que "hemos escogido nuestro Belleo y nuestros Damos, cuya fotografía se puede ver en Internet". El monumento, cuyo autor y diseñador es Josep Montalvo, representa un gran balón de fútbol que aplasta todo que encuentra a su paso, "en clara referencia a la mundialmanía que estamos padeciendo.

NO ES MUY BUENA · MERECE LA PENA · ESTÁ MUY BIEN

### Cocina

# "Mousse" de limón a la canela

| INGREDIENTES | ELABORACIÓN |
|---|---|
| Doce bizcochos de soletilla (mejor de un día o dos antes para que estén más duros), 50 gramos de azúcar en polvo, la cáscara de un limón rallada, el zumo de media naranja, el zumo de medio limón, una cucharada sopera de ron, un pellizco de canela en polvo, 200 gramos de nata montada. | Reparta los bizcochos de soletilla en unas copas o cacharritos individuales, demigajados. En una ensaladera mezcle el azúcar, la cáscara de limón rallada, los zumos y un pellizco de canela. Agregue el ron y mezcle hasta que el azúcar esté bien disuelta. Añada la nata y mezcle bien. Reparta esta mezcla en las copas o cacharros individuales y métala en la nevera unas dos horas. En el momento de servir decore con unos barquillos y con un palito de canela. Sirva bien frío. |

M.C.D.2022

## CRUCIGRAMA

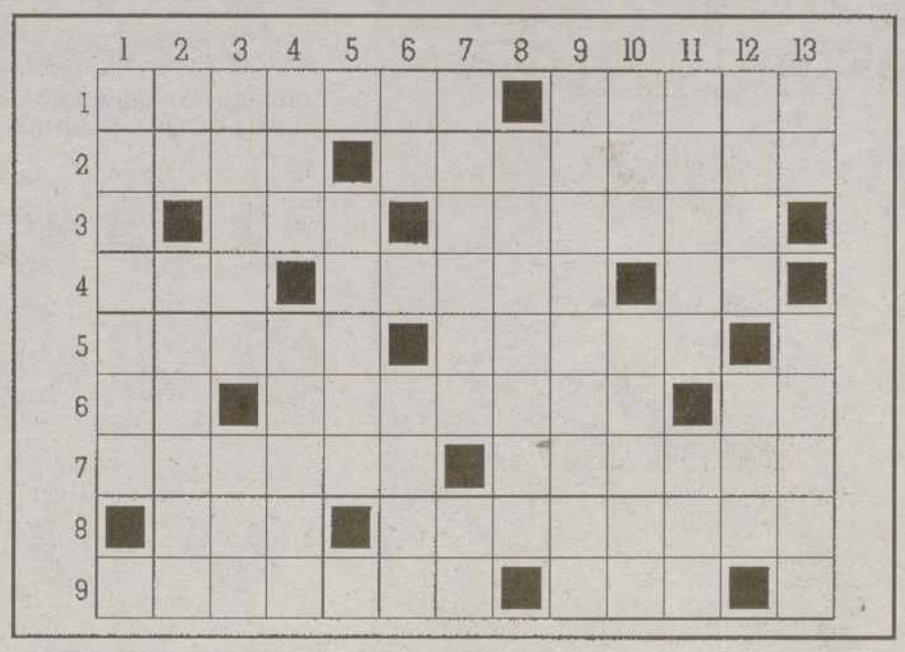

**HORIZONTALES:**

1.-Difuntos. Macho cabrío. 2.-Relativo al ano. Propio de piratas. 3.-Abreviatura de metro. Apócope de valle. Bebida moruna preparada con leche agria. 4.-Estados Unidos de América. Llena un espacio. En aparatos eléctricos, encendido. 5.-Atontados. Anfibios sin cola. Símbolo químico del carbono. 6.-Voz de mando. Cualidades. Repetido, madre. 7.-Manosease. Terreno arenoso. 8.-Astro rey. Fondeadero. 9.-Pigmentos. Labiérnago. Abreviatura de rumbo.

**VERTICALES:**

1.-Criadas. En números romanos, cien. 2.-Prefijo negativo. Relativo al suero. 3.-Náutico. Ponchera. 4.-Flanco. Curva cerrada. 5.-Símbolo químico del deuterio. Piedras de las fosas. Abreviatura de reverenco. 6.-Al revés, símbolo químico del polonio. Segunda consonante. Ingrávido. 7.-Pez muy voraz, semejante a la anguila. El primero de la baraja. 8.-Arreglar. 9.-Canciones de la Habana. 10.-Antiguo impuesto. Pone como la seda. 11.-Cérvidos nórdicos. Apócope de nuevo. 12.-Hermano de Abel. Océano. 13.-Matrícula gallega. Energía del sol.

## SOPA DE LETRAS

U Y G V C F T R D X Z S E N A R C I S O T G B H U
N K H N Y G H P W I R G U O A Ñ K D J F G H Z M N
X A V Q P O B I R T S E Q D O N T R U T Y A Ñ A S
M K R Y J N P L M K U T J O D K M N B V C F R S X
E D F A L S G J W B V F S G T G Ñ G D V J C H U G
S K J D N L A F J T Y J O L I J K N J S O U H V H
T N G I H J L C M X N N B A S R U R P T P R G F L
R J K B N S O R N A M E N T A R A U I U S Ñ J N B
E D F G X S W E D Q V F G B Z X S C E N N J M K Q
L N M A U I K Q A Z X S W B D Y O R U A V B N P L
L J H D Q A Z X S W E P C V F R T G B N H Y O J M
A V P U L M K G H J N B I U Y G V C F T D D L Z S
E W B D Z X E V F C V G Y Z B N J U T E S O L N J
E D C V F P T G T G B N H Y A J Ñ O K M N B E F Y
Q B D C O T A R T P L M K C D R D F S W S A M C X
M P L I K F I J N B H A Z X S W R W S R F V A D S
C N M B V P Q O W G E U R J Y G H O N B F T C D R
U H G F D F Y H N M J Z D K Q A D Y T R V K D T O

**Localice en la sopa de letras las palabras aquí definidas:**

**1.**-Persona que no ve de lejos. **2.**-Animal del desierto. **3.**-Árbol frutal, típico de la región mediterránea. **4.**-Hombre presumido. **5.**-Fármaco que produce sopor. **6.**-Objeto donde el jinete apoya el pie. **7.**-Astro de luz propia. **8.**-Propenso a la ira. **9.**-Conquistador español. **10.**-Incertidumbre, vacilación. **11.**-Pacto. **12.**-Adornar. **13.**-Planta textil. **14.**-Astuto, pícaro. **15.**-Mal olor.

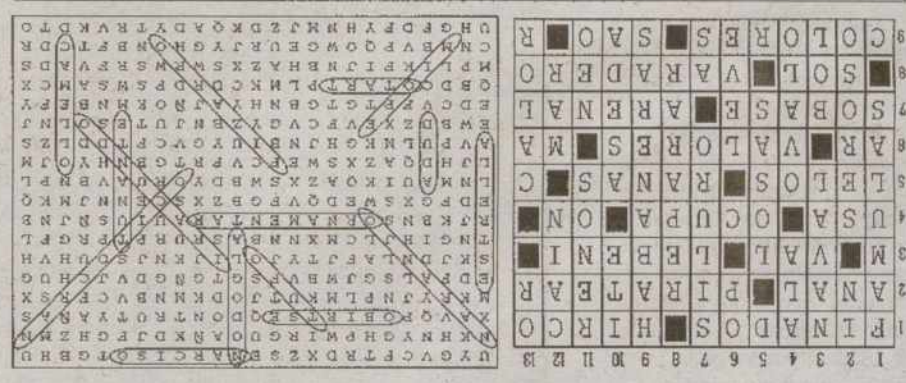


TVP

Este lunes, a las 21,30 horas

"DE TODO UN POCO", EN TELEVISION PALENCIA

*Un programa en directo presentado por Carlos Martín Santoyo y Elena García Izquierdo con entrevistas, temas de actualidad, música, cultura, concursos y un largo etcétera, que se repetirá los viernes en diferido a las 18,15 horas*

TEMAS E INVITADOS DE LA SEMANA:

**Exposiciones caninas-Campeonatos de España de Belleza de Perros "Huskys"; II Muestra Moto-Turística y Gastronómica de la provincia de Palencia; tres canciones en directo desde el "Rincón Musical" del grupo vallisoletano de Jazz "Walking"; dos canciones grabadas de "Los Calv' Boys"; baile del Grupo de Danzas de la Diputación y, en la sección "Qué fue de...?" Julio Maiquez, novillero palentino de los años 60. Sin olvidar los concursos "Callejeando" y "El personaje oculto de Muebles de Cocina Danisa" o las ilustraciones del dibujante Juan Antonio Mellado.**

TVP

CANAL 57

*Porque más vale una imagen, sintonice TELEVISION PALENCIA*


M.C.D.2022

# 'Espejo Público' analiza la presencia de los 'hooligans' en el fútbol mundial

## 'Línea 900', de La 2 de TVE, aborda los problemas de los niños que tienen sobrepeso

CRISTINA HEUSEL / MADRID

Es momento de fútbol y el problema de los *hooligans* ha vuelto a la actualidad de las primeras páginas de los medios de comunicación tras el primer enfrentamiento en el Mundial Francia'98 de Inglaterra contra Túnez en Marsella. Al finalizar dicho encuentro, con un claro 2-0 para los ingleses, estas *personas* dieron buena fé de lo que son capaces de hacer y hasta dónde son capaces de llegar. Hoy, a partir de las 20.30 horas, el programa que presenta Pedro Piqueras, *Espejo Público*, analizará este problema, que al parecer nació en el Reino Unido.

También, con los primeros subidones de las temperaturas veraniegas, el programa ha consultado a los ciudadanos por el verano y sobre cómo cambia su vida en esta temporada. Además, el programa de Antena 3TV hablará de la revolución de las pastillas y las píldoras.

Dos historias dispares de amores desencontrados serán protagonistas de *Lo que necesitas es amor* (Antena 3-23.00 horas), y una de ellas es la historia de la familia de Daría y Paco, que nos llevará a Brasil, donde hace 40 años emigró su hijo mayor, José, para solucionar la precaria situación económica familiar. Sin embargo, nunca pudo regresar. Allí se enamoró de una mujer, se casó y tuvo dos hijas. Ahora, sus padres y hermanos quieren verle y conocer al resto de la familia.

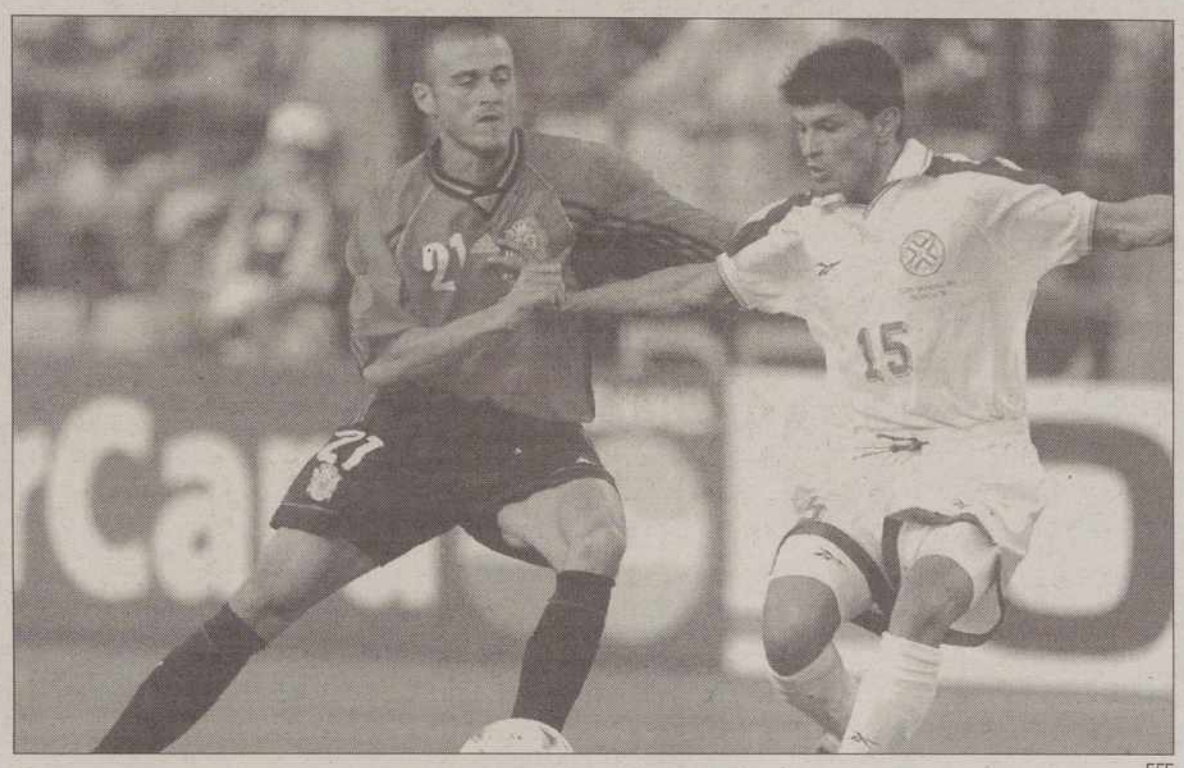

EFE

### Diez millones de telespectadores vieron el España-Paraguay

El partido de la selección española frente a Paraguay fue visto en televisión por una media de 10,1 millones de espectadores. La audiencia media de TVE-1 durante la retransmisión fue del 26,3 por ciento de la población, y la cuota de pantalla del 73 por ciento. Según cálculos de Corporación Multimedia sobre datos de Sofres, la audiencia media cayó en dos millones en relación al encuentro disputado frente a Nigeria, si bien es posible que una parte de la audiencia lo siguiera desde locales públicos.

**'Línea 900'**

Entre el 15 y el 20 por ciento de los niños y jóvenes españoles tienen exceso de peso, y entre el 3 y el 5 por ciento padecen obesidad. Son datos éstos facilitados al programa *Línea 900*, que aborda en el reportaje de esta semana los problemas que suelen padecer los niños con sobrepeso, especialmente en la época escolar.

Este tema será tratado por *Línea 900*, hoy por La 2 a las 20.30 horas, además de los riesgos del sobrepeso para la salud. El reportaje destaca, por ejemplo, el caso de Rivadesella, en Asturias, donde se enseña a los escolares a cocinar productos que ellos mismos adquieren en un minimercado, o el del colegio Santo Domingo de Silos, de Zaragoza, donde se enseña a los alumnos a conocer los alimentos y las comidas adecuadas con la ayuda del teatro de guiñol, para los más pequeños, y de programas informáticos para los más mayores.

Para los aficionados a viajar nada más interesante que *De Almería a Melilla,* dentro del programa *La ruta alternativa* (La 2 a las 21.00 horas), que comenzará este particular viaje en el Cabo de Gata. Tras un paseo por el *Hollywood* almeriense, se cruza el desierto de la provincia de Almería hasta llegar a un refugio de fauna sahariana.

Seguidamente se atravesarán los olivares de Jaén, se esquiará en Sierra Nevada, se retrocederá hasta la corte árabe de Granada y se asistirá al rodeo de los flamencos de Fuente de Piedras. Tras visitar Ceuta y Melilla, la serie sale en busca de cetáceos en el Mediterráneo.

Para los amantes del corazón, *Corazón, corazón*, el programa que a partir de las 14.25 horas emite La Primera de la mano de Cristina García Ramos, ofrecerá, por primera vez en televisión, declaraciones de la hija del desaparecido Frank Sinatra. Además, el modisto Manuel Pertegaz mostrará su residencia en el Maresme catalán.

El mítico grupo de rock Rolling Stones, que anuló su concierto de Bilbao, sí actuó para el programa de Tele 5 *Caiga Quien Caiga* (15.10 horas). Además de tener la posibilidad de ver a estos *dinosaurios* del rock and roll, los espectadores podrán ver cómo Tonino recoge el premio que CQC consiguió en el Midia'98.

## BREVES

■ '¡QUÉ ME DICES!'

### Banderas presenta su última película

*¡Qué me dices!* (Telecinco) ofrecerá hoy, a partir de las 14.00 horas, una entrevista con nuestro actor más internacional: Antonio Banderas. Este malagueño universal estrena este fin de semana en Estados Unidos su última película: *El Zorro*. Anthony Hopkins, coprotagonista de la película, también hablará para el programa. Además, se ofrecerá una curiosa entrevista con la torero Cristina Sánchez en Las Ventas, en la que hablará de la ruptura con su novio mexicano.

■ TELECINCO

### Ketama, en 'De Domingo a Domingo'

El grupo Ketama y Marlene Mourreau serán los invitados especiales de Belinda Washington en *De Domingo a Domingo* (18.25 horas), que además contará con la actuación musical de Gabinete Caligari. El programa de variedades que llena las tardes de los domingos de Telecinco contará también con la presencia de los personajes fijos y de las secciones habituales. La *crónica rosa* tiene su tiempo especial en este programa, que tiene una gran aceptación.

■ ANTENA 3

### Fenómenos extraños en 'La casa de los líos'

*El señor del anillo* es el título del capítulo que este domingo los telespectadores de Antena 3 podrán disfrutar en *La casa de los líos*, a partir de las 21.30 horas. Esta semana, la casa y toda la familia Valdés se verá rodeada de unos extraños fenómenos que parecen ser paranormales. Todo empieza cuando un tal Eluterio va a buscar a Bibí (Verónica Mengod) al casino para recuperar un anillo que la chica ganó en una partida de póker. Bibí, para evitar que se lo quiten, se lo regala a Arturo.

■ NIÑOS

### Las series violentas no les perjudican

Los telefilmes y películas cuyo contenido contenga violencia, así como los juegos bélicos y agresivos, no hacen que los niños sean violentos, sino que, por el contrario, constituyen mecanismos de descarga de la agresividad, según un estudio realizado por la Comisión Nacional del Día del Niño, que se celebra hoy. El informe *El juego constituye la actividad fundamental del niño* asegura que "los niños violentos lo son porque han sido violentados, no por la televisión".

# Educación pide más películas subtituladas

EUROPA PRESS / MADRID

El Ministerio de Educación y Cultura se ha dirigido a la todas las cadenas de televisión, públicas y privadas, para que colaboren a engrosar el censo permanente de películas subtituladas por teletexto. Concretamente, lo ha solicitado formalmente al director general de RTVE y a los presidentes de Telecinco, Antena 3 TV, Canal Plus y la Forta, así como a la Federación de Asociaciones de Productores Audiovisuales de España (Fafae).

Sin embargo, en una respuesta parlamentaria, el Gobierno puntualiza que "el Ministerio de Educación, a través del Instituto de las Ciencias y las Artes Audiovisuales (ICAA), carece de facultades para establecer el cumplimiento obligatorio de medidas que afecten a las televisiones". A pesar de ello, ha realizado la citada solicitud a las cadenas para que colaboren con el censo permanente de películas subtituladas, de las que se beneficiaría el millón de personas con deficiencias auditivas que residen en nuestro país, en cumplimiento de una proposición no de ley de IU en la que se instaba al Gobierno a establecer las medidas oportunas para que se elabore este censo y se garantice la conservación de esos subtítulos.

En su respuesta, el Gobierno señala que TVE dispone ya de un censo establecido de todas las películas subtituladas para emitir por teletexto, integrado por un total de 257 títulos de todas las épocas y géneros. Así, cuenta con películas ya clásicas y exitosas como *Casablanca*, *Ben-Hur*, *Adiós a las armas*, *Cumbres borrascosas*, *Doctor Zhivago*, *El cartero siempre llama dos veces*, *Espartaco*, *Esplendor en la hierba*, *Lo que el viento se llevó*, *Memorias de África*, *Mogambo*, *Quo Vadis*, *Scaramouche*, *Chinatown*, *Un tranvía llamado deseo* o *Sopa de ganso*.

Igualmente, cuenta con éxitos del cine actual como *La lista de Schlinder*, *Batman*, *Desafío total*, *Mentiras arriesgadas*, *Parque Jurásico*, *Guantanamera*, *Reservoir Dogs* o la trilogía *Tres colores. Azul*, *Tres colores. Blanco* y *Tres colores. Rojo*, entre otros. El catálogo incluye comedias como *Aterriza como puedas*, *Cariño, he encogido a los niños*, *Un par de seductores*, *Historias de la puta mili*, *La guerra de los Rose*, *Espías como nosotros*, *Biba la banda* o *Sister Act III*; infantiles, como *ET*, *Colmillo blanco*, *La historia interminable III* o *Los Picapiedra*, y musicales, como *Ha nacido una estrella*, *El muro* y *El guardaespaldas*. También hay románticas, como *1,2,3 Splash*, *El banquete de boda*, *Nueve semanas y media*, *Tomates verdes fritos*, *Sirenas* o *Valmont*.

M.C.D.2022

TVE-1

## FRANCIA 98

21.00 h

Se trata probablemente, del partido con más morbo del Mundial. Dos países, enemigos acérrimos, Estados Unidos e Irán, disputarán un partido de fútbol que es algo más que un simple encuentro. Irán irá a por todas contra los EEUU.

TVE-1

## FRANCIA 98

17.30 h

Retransmisión, en directo, del segundo partido de la selección argentina en el Mundial. Los discípulos de Daniel Passarella pueden asegurarse su pase a los octavos de final si son capaces de derrotar a la selección de Jamaica. Para ello, los argentinos confiarán, una vez más, en el olfato de gol de su delantero centro, Gabriel Batistuta, que ya marcó en el partido contra Japón.

**Batistuta consiguió marcar en el primer partido**

# LAS PELÍCULAS

## Acoso mortal

'Shadowchaser II'
EEUU (1994)
Dirección:
John Eyres.
Intérpretes:
Frank Zagarino,
Bryan Genesse,
Beth Toussaint,
Danny Hill

Tele 5

23.30 h

El presidente de los Estados Unidos ha decidido cancelar una operación bélica, basada en una poderosa arma nuclear denominada COBRA. La planta nuclear donde se fabrica, en el más estricto secreto, este poderoso ingenio es asaltada por un grupo de terroristas que matan a todos los trabajadores. Su intención es activar el arma si el gobierno no libera a un grupo de compañeros que cumplen condena. Con lo que no cuentan los delincuentes es que dentro de la planta se encuentran dos hombres que han ido de visita y que les van a complicar la vida.

### Intriga femenina

Tele 5 — 01.35 h

Una agresiva mujer de negocios utilizará todos los medios que están a su alcance para acabar con su rival, recurriendo incluso a su vida privada. *EEUU. 1957. 96 min.*

### Poli con niño

Tele 5 — 12.00 h

Carlo es un policía costumbrado a vivir de forma independiente y sin ataduras. En una redada detiene a una joven propietaria de un piso. *Italia. 1992. 105 min.*

## tve1

05.50h MISIÓN EUREKA
08.00h ¡DOMINGO FIESTA! Incluye EL RETORNO DE D'ARTACÁN, EL SHOW DE UNDERDOG, LAS MÁGICAS AVENTURAS DE QUASIMODO, BEETHOVEN y CASPER
10.00h PINKY Y CEREBRO
11.00h ESPECIAL CINE
14.00h CARTELERA TVE La actualidad del mundo de la televisión.
14.30h CORAZÓN, CORAZÓN Con Cristina García Ramos.
15.00h TELEDIARIO-1 Presentado por Pedro Sánchez Quintana y Ana Blanco
15.30h FRANCIA 98 Informativo sobre el Mundial.
15.45h CINE DE ORO
17.25 FRANCIA 98 Argentina-Jamaica Desde París
19.20h SERIE
20.00h FRANCIA 98 Programa informativo sobre la última hora del Mundial de Francia con una especial atención a la actualidad de la selección española.
20.30h TELEDIARIO-2 Informativo.
20.55h EL TIEMPO
21.00h FRANCIA 98 En directo, retransmisión del partido Irán-Estados Unidos.
23.05h LA PELÍCULA DE LA SEMANA
01.25h ESPECIAL CINE
03.15h NOTICIAS Un repaso a la actualidad
03.20h CINE
04.45h CINE

## La 2

06.00h EURONEWS
07.30h UNED
08.00h CONCIERTO
09.00h TIEMPO DE CREER
09.30h ÚLTIMAS PREGUNTAS 'Catedral de Barcelona: siete siglos de fé y de vida'.
09.55h TESTIMONIO Programa religioso.
10.00h EL DÍA DEL SEÑOR
11.00h LAS MARMOTAS DEL GRAN ROCHER Documental dedicado a los animales.
11.30h ESTADIO-2 VELA Vuelta a España. FUNBOARD Reportaje. FÚTBOL PLAYA
13.00h ZONA BASKET AUTOMOVILISMO ATLETISMO Campeonato de España de clubes. FÚTBOL SALA
14.30h FRANCIA 98 Alemania-Yugoslavia.
16.30h ESTADIO-2 CICLSIMO Volta a Catalunya. La Piara-Manlleu. 4ª etapa. PADEL
18.30h AIGUES TORTES Y SAN MAURICIO
19.00h GALA PREMIOS DE CINE
20.30h LÍNEA 900 'El gordito de la clase'.
21.00h LA RUTA ALTERNATIVA
22.05h OTROS PUEBLOS
23.00h VIDA Y SAINETE
24.00h NEGRO SOBRE BLANCO Con Fernando Sánchez Drago.
01.00h CINE CLUB 'Chinos y minifaldas'.
02.35h CINE CLUB 'El marqué de Salamanca'.

## TVP

20.30 CARTA DE AJUSTE
20.35 CARA A CARA Con José Carlos Maté Invitado: Nicolás Castellanos Premio Príncipe de Asturias
21.00 TURBO
21.30 MUSIPAL Con Félix San José
22.00 CAMPO PALENTINO Dirige y presenta José María Ruiz Ortega (ASAJA)
22.30 EL MUNDO DE LA PESCA Hoy: "Reos y salmones en Cantabria"
22.55 AMISTAD Y CONVIVENCIA
23.00 DOMINGO DEPORTE Programa en directo que analiza la actualidad deportiva del fin de semana Con Carlos Martín Santoyo y Alberto Moreno
00.00 HIMNO A PALENCIA, AVANCE DE LA PROGRAMACION DEL LUNES Y CONOXION CON GALAVISION

TELEVISION palencia CABLE S.A.

**TARDE**

22.30 CARTA DE AJUSTE
22.45 VIDEOS MUSICALES
23.00 FUTBOL: PALENCIA-MOSTOLES
1.00 DESPEDIDA Y CIERRE

# VÍA DIGITAL / CANAL SATÉLITE

## VIA DIGITAL

### CANAL CLASICO

20.40 Música y músicos
21.05 Mirando atrás
22.20 La vida de Puccini
23.35 Música desde...
00.40 En la escena del jazz

### CANAL NOSTALGIA

18.55 Cuentos y leyendas: Don Yllan, el mágico de Toledo
19.55 Toros: Feria de Zaragoza 76
21.55 Ni en vivo ni en directo: Honor
22.20 Fútbol: Final de la Copa del Generalísimo
23.50 Pequeño estudio: Tres hombres honrados

### CANAL PALOMITAS

17.30 Cine: '-ngel caído'
19.00 Cine: 'Dale y vete'
20.45 Cine: 'El fantasma de la ópera'
21.45 Cine: 'Critters 2'
23.30 Cine: 'Mr. North'

### CANAL PANDA

17.30 Los miserables
18.00 Grimmy
18.30 Cine: 'Willy Fog en 20.000 leguas de viaje submarino'
20.00 Los pingüinos revoltosos
20.30 Rayito.

### CINE PARAISO

18.05 Cine: 'La mafia y yo'
19.30 Cine: 'Club de los solteros'
21.00 Cine: 'El hijo de Espartaco'
22.40 Cine: 'Demasiado cálido para junio'
00.15 Cine: 'Función de noche'

### CULTURA

20.30 Documental: Japón: Tras la máscara
21.30 Documental: Grandes escritores del siglo XX: George Orwell
22.30 Documental: Cara a cara: Alan Parker
23.30 Documental: Perspectivas
00.30 Documental: Challenger, un romance industrial

### EUROSPORT

17.20 Francia 98: Bélgica - Méjico
19.30 Francia 98: El partido
20.30 Francia 98: Introducción al partido
20.50 Francia 98: Holanda - Corea del Sur
23.00 Francia 98: Japón - Croacia

### HISPAVISION

21.50 Semblanzas: Ana María Matute
22.40 Al filo de lo imposible: Hidden Peak, un sueño roto
23.10 Alquibla: La música de Trance Ghiwan
23.40 Documental: En busca de taca
00.40 Documental: Retrato de Frans Hals

## CANAL SATELITE DIGITAL

### DISCOVERY CHANNEL

20.00 Documental: Gorilas: Tiernos gigantes

### MUZZIK

23.05 Música: Velada Madredeus

### AUDIOMANÍA

12.00 Música: Especial 24 horas con Víctor y Ana

### CINEMANÍA ROJO

23.30 Cine: 'Distrito apache'

### SPORTMANÍA

16.15 Baloncesto femenino WNBA: New York Liberty - Houston Comets
18.00 Golf: U.S. Open
20.00 Golf: U.S. Open
00.00 Rugby supertwelve: Auckland Blues - Northern Bulls

*Selección de los principales espacios transmitidos por ambas cadenas.*

M.C.D.2022

## P+o-xo÷

08.00 h

Este programa más o menos multiplicado o dividido se emite diariamente en el canal de pago, pero en la programación abierta a todo el público. Es una opción innovadora en el terreno de la televisión dirigida a niños. Incluye las aventuras de los presentadores, Poliéster y Plexiglás, y diversas series de animación.

David Beckham

## CONTRARRELOJ

21.53h

Canal + emite diariamente, después del informativo nocturno, este microespacio de siete minutos que informa sobre la actualidad deportiva. En un formato original, sin presentador, el espectador presencia un resumen de las principales noticias deportivas del día. Hoy, entre otros temas, se abordará la actualidad del Mundial de Francia.

## Antena 3

05.30h ESCUELA DE MODELOS
06.30h CINE
Película infantil.
07.50h CLUB MEGATRIX
Programa infantil presentado por Ingrid Asensio. Incluye: 'Mortal Kombat', 'Las aventuras de Máximo', 'Ace Ventura', 'Mortadelo y Filemón', 'Batman', 'Los cuatro fantásticos', 'Oro', 'Campeones', 'Ironman' y 'La bola de dragón'.
11.30h SORPRESA, SORPRESA
Repetición del programa presentado por Isabel Gemio.
15.00h NOTICIAS
Informativo del fin de semana presentado por Rosa María Mateo.
15.35h CINE
Emisión de una película.
17.25h REX, UN POLICÍA DIFERENTE
Serie.
20.25h ESPEJO PUBLICO
Programa informativo que trata acerca de los temas más destacados de la actualidad semanal. Presentado por Pedro Piqueras.
21.30h LA CASA DE LOS LÍOS
Teleserie con Arturo Fernández.
22.55h LO QUE NECESITAS ES AMOR
Presentado por Jesús Puente.
01.00h CONTRAPORTADA
Programa de los servicios informativos, presentado por Marta Robles.
02.00h CINE
Emisión de una película.
04.25h TELEVENTA
Espacio de promoción comercial.

## Tele 5

06.30h SUPERBOY
06.50h FÓRMULA UNO
07.10h GRANDULLÓN
07.40h LOS GUERREROS DE LA LUZ
08.00h JET MARS
08.20h MI AMIGO EL MAPACHE
08.40h LAS AVENTURAS DEL JOVEN D'ARTAGNAN
09.15h SHOOT
09.40h TEKNOMAN
10.05h SPACE STRIKERS
10.40h SHOOT
11.00h CUÉNTAME MÁS
12.00h MATINAL DE CINE
'Poli con niño'.
14.00h ¡QUÉ ME DICES!
14.30h LAS NOTICIAS
Informativo presentado por Fermín Bocos.
15.15h CAIGA QUIEN CAIGA
Presentado por El Gran Wyoming.
16.25h CINE
'Trucks'.
18.25h DE DOMINGO A DOMINGO
Magazine presentado por Belinda Washington.
20.00h LAS NOTICIAS
Informativo presentado por Montserrat Domínguez.
20.10h DE DOMINGO A DOMINGO
Continuación.
21.30h CINE
'La sombra de la duda'.
23.30h CINE
'Acoso mortal'.
01.30h AVANCE DE NOTICIAS
Presentado por Sol Villanueva.
01.35h CINE CLÁSICO
'Intriga femenina'. Estados Unidos. (1957).
03.30h INFOCOMERCIAL
Espacio de promoción comercial.
04.00h PELOTA VASCA
Repetición.

## Canal +

07.00h DEL 40 AL 1
08.00h P+ o - X o : 'Poliéster y plexiglás'. 'Budgie, el pequeño helicóptero', 'Cosas de niños', 'La historia interminable', 'Dragones en la corte'.
09.30h CINE (Cod.)
'20.000 leguas de viaje submarino'.
10.57h CINE (Cod.)
'20.000 leguas de viaje submarino (II)'.
12.26h MÚSICA (Cod.)
'Vuelven, luego existen'.
12.57h TENIS (Cod.)
'Lo mejor de Wimbledon 97'.
14.00h MAGACINE TOMA 2
Informativo sobre cine presentado por Jaume Figueres y Ana García Siñeriz.
14.30h REDACCIÓN MEDIODÍA
14.35h MÁS DEPORTE FIN DE SEMANA
15.00h FÚTBOL MUNDIAL
15.30h CINE (Cod.)
'Íntimo y personal'.
17.30h CINE (Cod.)
'Beautiful Girls'.
19.18h CINE (Cod.)
'Reacción en cadena'.
21.00h PIEZAS (Cod.)
'La historia fantasma de Orson Welles'.
21.30h REDACCIÓN NOCHE
Informativo. sobre la actualidad de la jornada.
21.53h CONTRARRELOJ
Informativo deportivo.
22.00h CINE (Cod.)
'Matilda'. Dirección: Danny DeVito. Int.: Danny DeVito, Mara Wilson.
23.35h GOLF. US OPEN (Cod.)
Cuarta y última jornada.
02.30h LIGA MUNDIAL DE VOLEIBOL (Cod.)
05.30h CINE (Cod.)
'El jinete púrpura'.

## LAS PELÍCULAS

# Íntimo y personal

Michelle Pfeiffer

Canal +

15.30 h

'Up Close & Personal'
Estados Unidos
(1995)
119 minutos
Dirección:
Jon Avnet
Intérpretes:
Robert Redford
Michelle Pfeiffer
Joe Mantegna

Edulcorada película que tuvo un gran éxito comercial, provocado por el enorme gancho de las dos estrellas que encabezab su reparto: Robert Redford y Michelle Pfeiffer. El filme escenifica el viejo sueño americano. Una joven empieza desde abajo hasta llegar a convertirse en una gran estrella de la televisión. Entre tanto, se enamora y sufre.

**La programación ha sido elaborada con la información facilitada por las diferentes cadenas. Este periódico no se hace responsable de posibles cambios de última hora no anunciados.**

## EL DIAL

| | | |
|---|---|---|
| OM | Radio 1 | 729 |
| | Radio 5 | 603 |
| FM | Radio 1 | 91.8 |
| | Cervera | 88.6 |
| | Guardo | 89.8 |
| | Radio 2 | 101.0 |
| | Radio 3 | 97.6 |
| | Radio 5 | 88.0 |
| | SER | 96.2 |
| | Cadena Dial | 89.6 |
| | 40 Principales | 94.7 |
| | Onda Cero | 103.5 |
| | Aguilar | 101.2 |
| | Guardo | 106.2 |
| | Radio Economía | 107.0 |

## LOS CINES

| | |
|---|---|
| Boston 1 | El rostro 5:30, 8:15, 10: 45 |
| Boston 2 | Rossini 5:30, 8:15 - 10:45 |
| Boston 3 | El faro 5:30, 8:15, - Pequeños milagros 10: 45 |
| Ortega 1 | Un hombre lobo americano en París (13) 5:30, 8:15 y 10:45 |
| Ortega 2 | En la puta calle (13) 5:30, 8:15 y 10:45 |
| Ortega 3 | El gran Leboswski (13) 5:30, 8:15 y 10: 45 |
| Ortega 4 | El paciente inglés (13) 5:30, 8:15 y 10: 45 |
| Avenida 1 | Caza al terrorista (13) 5:30, 8:15 y 10: 45 |
| Avenida 2 | Primary colors (13) 5:30, 8:15 y 10: 45 |
| Avenida 3 | Sombras de sospechas (13) 5:30, 8:15, 10: 45 |
| Avenida 4 | Blues Brothers 2.000 (7) 5:30, 8:15 y 10: 45 |
| Avenida 5 | Mentes maestras (13) 5:30, 8:15 y 10: 45 |
| Avenida 6 | Deep impact (T) 5:30, 8:15 y 10: 45 |
| Avenida 7 | Un tío llamado peste (13) 5:30, 8:15 y 10: 45 |
| Cine Club Calle Mayor | FIN DE CURSO |


CINES BOSTON
SALA 1 DOLBY DIGITAL

ESTRENO
SESIONES: 5,30 - 8,15 - 10,45 - (18 AÑOS)

CINES BOSTON
SALA 2 DOLBY DIGITAL
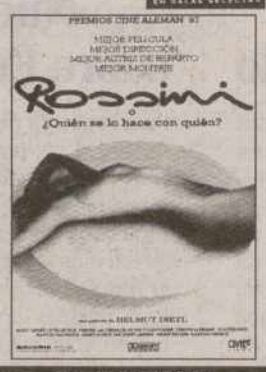

ESTRENO
SESIONES: 5,30 - 8,15 - 10,45 - (13 AÑOS)

CINES BOSTON
SALA 3 DOLBY DIGITAL

SESIONES: 5,30 - 8,15 - (13 AÑOS)
PEQUEÑOS MILAGROS
SESION: 10.45

ATENCION VEN ACOMPAÑADO TODOS LOS LUNES Y MARTES A LA SESION DE 10,45, OS COSTARA 600 PTS. LOS DOS
SABADOS SESION DE MADRUGADA A LA 1 - Bigar Centro - TLF. 74 02 44


M.C.D.2022

EL DIARIO PALENTINO

Domingo, 21 de junio de 1998

# Que hablen los instrumentos

## Los acordes y el ritmo tomarán hoy las calles del país para conmemorar el Día de la Música

CARLOS MÍNGUEZ / MADRID

Música y músicos tomarán hoy las calles de grandes y pequeñas poblaciones para celebrar el Día de la Música, en una jornada que se pretende lúdica y reivindicativa, y en un país, España, donde el año pasado se vendieron 67 millones de discos.

Pero la AIE (Sociedad de Artistas Intérpretes o Ejecutantes de España), que desde hace dos años celebra cada 21 de junio el Día de la Música, considera que, a pesar de la importancia de este mercado, el décimo del mundo, el disco tiene un tratamiento fiscal injusto.

Por eso la AIE quiere aprovechar la celebración para insistir en la necesidad de que "la música grabada, el disco, al igual que el libro, el cine o el teatro, tenga un tratamiento fiscal justo, equitativo y no arbitrario".

En 1982, el entonces ministro de Cultura francés Jack Lange propuso la celebración del Día Europeo de la Música. Iniciativa que fue asumida por el resto de países europeos tres años después, en 1985. En España se celebró por vez primera en 1996, organizado por AIE.

Esta asociación pretende impulsar en los próximos meses una iniciativa parlamentaria para oficializar e instaurar el 21 de junio como Día de la Música.

Madrid, Barcelona y Valencia son los principales escenarios de las celebraciones promovidas desde la AIE, en las que colaboran ayuntamientos, medios de comunicación y empresas.

Alejandro Sanz ha sido el gran vendedor de discos del año / EFE

Así, en el madrileño Parque Enrique Tierno Galván se celebrará durante todo el día un 'Maraton de Música Iberoamericana', mientras que la Plaza de Cataluña, en Barcelona, servirá de escenario de un concierto para cien baterías.

El veterano músico Santi Arisa dirigirá este espectáculo de percusión, para el que ha compuesto una sinfonía orquestal para baterías que dura, aproximadamente, cuarenta y cinco minutos y que supone toda una innovación.

En Valencia, en el antiguo cauce del Río Turia, la AIE ha convocado una concentración de bandas de música, de gran tradición en esta Comunidad Autónoma. El maestro Enrique García Asensio dirigirá a casi tres mil músicos en la interpretación, entre otras piezas, del Himno de la Comunidad Valenciana.

El Día de la Música ha sido el elegido por el compositor catalán Xavier Montsalvatge para leer su discurso de ingreso en la Real Academia de Bellas Artes de San Fernando, un discurso en el que reflexionará sobra "la recóndita belleza de la música".

La localidad madrileña de San Lorenzo de El Escorial es el lugar escogido por la Asociación Arpista Ludovico para celebrar su décimo aniversario y el Día del Arpa. Con un concierto, entre otros actos, de su presidenta-fundadora,María Rosa Calvo Manzano, en el Real Coliseo Carlos III.

En el País Vasco, de gran tradición musical, la jornada de hoy estará repleta de actos, protagonizados por sus numerosas agrupaciones corales o de txistularis, que recorrerán ciudades y pueblos para con su música despertar a los ciudadanos y anunciarles que es el Día de la Música.

En este año, el más beneficiado por las ventas de discos ha sido, sin duda alguna, el gaditano afincado en Madrid Alejandro Sanz, triunfando con su *Corazón partío*. Por cierto que el concierto que tiene previsto celebrar el próximo miércoles 24 en el Pabellón Príncipe Felipe de Zaragoza bajo el título *Más* hace ya dos semanas que agotó todas las localidades.

PROPIO DE LA HORA

## *La silla*

ALEJANDRO FEIJÓO

ESTE verano, además de agobiarnos con las correspondientes canciones, famosos, romances, campos de golf y demás olvidos, también cuenta ya con su particular divertimento; y es un exitazo. Según cuentan, la gracia consiste en una réplica perfecta de una silla eléctrica donde el participante (por llamarlo de algún modo), luego de introducir un par de monedas, recibe sobre su cuerpo una descarga de voltios inofensiva para su salud física y aparentemente beneficiosa para su psiquis, que sale un poco conmocionada pero segura de que los condenados a muerte son unos exagerados, con eso de los pataleos y la sangre por la boca. Inventado y comercializado por ingleses (aunque parezca yanqui), la silla eléctrica fue vista por primera vez en un shopping de Buenos Aires, Argentina, país que sabe como pocos de las atrocidades que pueden cometerse con una picana eléctrica en la mano. Parece una paradoja que allí donde recientemente tanto se torturó se inaugure esta diversión que ni siquiera es macabra, porque macabro es aquello que participa de la fealdad de la muerte y esto no es muerte y seguro que tampoco es feo porque habrá lucecitas y canciones de Mónica Naranjo, lo menos. En resumen, la imbecilidad no es que no tenga límites: se supera a sí misma en busca de imbéciles que destaquen sobre los del verano pasado.

La cuestión es que el Original Shocker (así se llama la criatura) ya está en España, y son muchos los incautos que esperan forrarse con ella. A ellos sólo se les puede reprochar ser más salvajes que el capitalismo salvaje, pero no importa porque me dicen que la culpa no es del cerdo, sino de quien le da de comer. Me preocupan los otros, los que paguen por sentir el cosquilleo simulado de la tortura, la proximidad de la muerte que no llegará porque por cuarenta duros no se mata, al menos en este país. Tampoco es que me preocupen los *participantes*; sí me da un poco de pena. Pienso en mis padres, tan progres; ellos preferían que yo jugara con educativos moldes de madera y no con réplicas de ametralladoras. Seguramente estaban orgullosos de su granito de arena por un futuro mejor.

CASOS Y COSAS

## Un diluvio traerá hoy el fin del mundo

Una mística peruana ha pronosticado el fin del mundo para este domingo mediante un diluvio y, en la creencia de que es portadora de un mensaje de salvación, ha convertido su casa en una versión de fin de siglo del Arca de Noé encerrándose en ella con varias especies de animales. María Peña ha convencido a 19 personas para que la acompañen en su singular aventura de indudables coincidencias bíblicas, las cuales permanecen atrincheradas junto a perros, loros, gallinas, patos, pollos, burros, chivos y vacas, entre otros animales, elegidos por ella para salvarles la vida.

## Nuevo libro sobre Frank Sinatra

Para seguir la pista de la vida y la obra de *La Voz*, Lew Irwin propone *Sinatra. Una vida en imágenes 1915-1998*, donde aparecen recogidas las fotos que ya son Historia y otras menos conocidas del hombre de los ojos azules. A modo de obra teatral, el libro se divide en cinco actos y un epílogo, además de recoger la bibliografía que hay sobre el cantante, sus grabaciones y su filmografía. Acto primero: *Los comienzos*, nos muestra al joven de sonrisa magnética, con un halo de inocencia que escondía su fuerte determinación de llevarse la vida por delante.

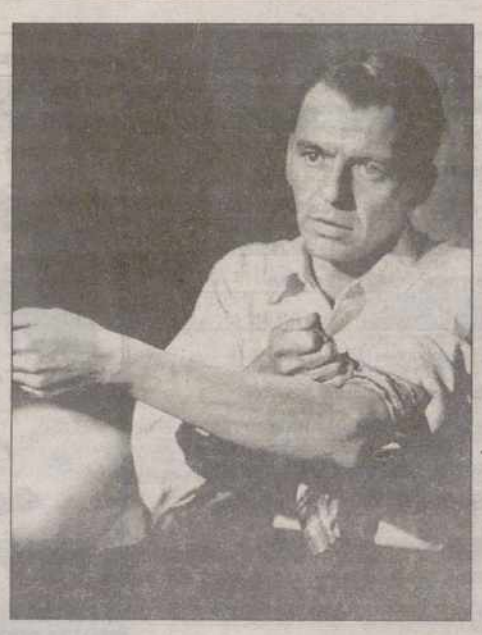

Sinatra en una de sus películas / EFE

## Promueven ir desnudo por la calle

Un grupo de naturistas de Barcelona ha creado una insólita asociación para promover y difundir el derecho de ir desnudo en cualquier ámbito público y para brindar asesoramiento legal a las personas que quieran ejercer este derecho o quieran denunciar haberlo visto coartado. El presidente de la Asociación para la Defensa del Derecho a la Desnudez (Addan), Jacint Ribas, pretende hacer efectivo el derecho a ir desnudo en cualquier ámbito público y no en áreas acotadas o en playas "autorizadas", alegando que en 1989 se suprimió del Código Penal el concepto de escándalo público.

M.C.D.2022